



Rijksdienst voor Ondernemend

Nederland

GEMEENTE BARNEVELD	
N 1026517	
31 OKT. 2016	
S	Z 1026513
AFD.	RO-0

> Retouradres Postbus 40225, 8004 DE Zwolle

Gemeente Barneveld
E. Komdeur
Postbus 63
3770 AB BARNEVELD

**Rijksdienst voor
Ondernemend Nederland**

Postbus 40225,
8004 DE Zwolle
mijn.rvo.nl

T 088 042 42 42
ffwet@rvo.nl

Onze referentie
Aanvraagnummer
5190018147682

Kenmerk
FF/75C/2016/0419.toek.vv

Bijlagen
3

Datum 28 oktober 2016
Betreft Toekenning ontheffing
Ruimtelijke ingrepen

Geachte heer Komdeur,

Naar aanleiding van uw verzoek van 31 augustus 2016 en de aanvullingen hierop van 10 oktober 2016, 12 oktober 2016 en 24 oktober 2016, geregistreerd onder aanvraagnummer 5190018147682, om een ontheffing als bedoeld in artikel 75 van de Flora- en faunawet te krijgen, deel ik u het volgende mee.

Ik verleen u ontheffing van de verbodsbepalingen genoemd in artikel 11 van de Flora- en faunawet voor zover dit betreft het verstoren van nesten of andere voortplantings- of vaste rust- of verblijfplaatsen van de kerkuil en de steenuil.

De aanvraag

De aanvraag heeft betrekking op de realisatie van het project 'Wikselaarseweg Voorthuizen', gelegen in de gemeente Barneveld. Het project betreft de herinrichting van het plangebied. De werkzaamheden bestaan uit het bouwrijp maken van agrarische gronden, kap- en rooiwerkzaamheden, de bouw van nieuwe woningen en sociale voorzieningen en de aanleg van nieuwe groenstructuren. Ontheffing wordt gevraagd van de verbodsbepalingen genoemd in artikel 11 van de Flora- en faunawet voor wat betreft exemplaren van de kerkuil (*Tyto alba*) en de steenuil (*Athene noctua*), voor de periode van 15 december 2016 tot en met 15 november 2021.

Overwegingen

Wettelijk kader

Beschermde soorten

De kerkuil en de steenuil zijn beschermde inheemse diersoorten als bedoeld in artikel 4, lid 1, onder b, van de Flora- en faunawet. Voor vogels is alleen ontheffing nodig indien het nest valt onder de bescherming van artikel 11 van de Flora- en faunawet.

Verbodsbepalingen

Op grond van artikel 11 van de Flora- en faunawet is het verboden om nesten, holen of andere voortplantings- of vaste rust- of verblijfplaatsen van beschermde inheemse diersoorten te beschadigen, te vernielen, uit te halen, weg te nemen of te verstoren.

Ontheffing

Op grond van artikel 75, lid 5, van de Flora- en faunawet worden ontheffingen slechts verleend wanneer er geen afbreuk wordt gedaan aan een gunstige staat van instandhouding van de soort. Op grond van artikel 75, lid 6, aanhef en onder c, wordt voor soorten genoemd in de Vogelrichtlijn ontheffing slechts verleend wanneer er, naast de voorwaarde dat geen afbreuk wordt gedaan aan een gunstige staat van instandhouding van de soort, geen andere bevredigende oplossing bestaat en met het oog op andere, bij algemene maatregel van bestuur aan te wijzen, belangen. De belangen waarnaar verwezen wordt, zijn genoemd in artikel 2, lid 3 van het Besluit vrijstelling beschermde dier- en plantensoorten.

Instandhouding van de kerkuil en de steenuil

Het nest van een vogel is de plaats of ruimte die een vogel gebruikt voor het leggen en uitbroeden van de eieren en, voor zover het geen nestvlinders betreft, het grootbrengen van de jongen. In de context van artikel 11 van de Flora- en faunawet moet onder nest ook de inhoud en de functionele omgeving daarvan, voor zover het broedsucces van vogels daarvan afhankelijk is, worden begrepen. Daartoe zijn alle activiteiten begrepen die het broedsucces negatief beïnvloeden of teniet doen. Artikel 11 van de Flora- en faunawet is gedurende het broedseizoen van toepassing op alle in gebruik zijnde nesten van vogels. De meeste vogels maken elk broedseizoen een nieuw nest of zijn in staat een nieuw nest te maken en gebruiken hun nest niet als vaste rust- of verblijfplaats. Dergelijke nesten voor eenmalig gebruik genieten buiten het broedseizoen niet de bescherming van artikel 11 van de Flora- en faunawet.

Nesten van de kerkuil en de steenuil vallen ook buiten het broedseizoen onder de definitie van 'vaste rust- of verblijfplaatsen' in artikel 11 van de Flora- en faunawet. Deze nesten zijn daarom, voor zover ze niet permanent verlaten zijn, jaarrond beschermd. Derhalve is, bij overtreding van de verbodsbepalingen, ontheffing nodig van artikel 11 van de Flora- en faunawet met betrekking tot de vaste rust- of verblijfplaatsen van deze soorten.

De kerkuil en de steenuil zijn in het plangebied aangetroffen. Er is één nestplaats van de kerkuil en één nestplaats van de steenuil vastgesteld. Het plangebied fungeert daarnaast als suboptimaal foerageergebied voor de soorten. Aantasting van foerageergebieden is enkel ontheffingsplichtig indien deze van groot belang zijn voor de functionaliteit van de vaste rust- of verblijfplaatsen van de betreffende soort, doordat er onvoldoende alternatieven voorhanden zijn. Door de werkzaamheden kunnen voortplantings- of vaste rust- of verblijfplaatsen van de kerkuil en de steenuil worden beschadigd, vernield en verstoord.

**Rijksdienst voor
Ondernemend Nederland**

Datum
28 oktober 2016

Onze referentie
Aanvraagnummer
5190018147682

Om negatieve effecten van de werkzaamheden op de soorten tot een minimum te beperken stelt u maatregelen voor zoals beschreven in hoofdstuk 3 van het bij de aanvraag gevoegde rapport 'Mitigatieplan Flora- en fauna; Wikselaarseweg Voorthuizen' van 30 augustus 2016 en zoals beschreven in de antwoorden op de vragen 4, 8 en 10 van de aanvulling op de aanvraag van 10 oktober 2016. De door u voorgestelde maatregelen zijn voldoende.

**Rijksdienst voor
Ondernemend Nederland**

Datum
28 oktober 2016

Onze referentie
Aanvraagnummer
5190018147682

Door de werkzaamheden worden één nestplaats van de kerkuil en één nestplaats van de steenuil verstoord. De nestplaatsen van beide soorten blijven behouden, maar raken geïsoleerd doordat er woningbouw omheen wordt geplaatst. De alternatieve nestplaatsen worden in de tweede helft van november gerealiseerd aan een boerderij, aan de Zeumerseweg 3. Door rekening te houden met voldoende gewinningstijd voor de kerkuil en de steenuil, is het aannemelijk dat de alternatieve verblijfplaatsen worden gevonden en in gebruik worden genomen door de soorten. Het landschap rondom deze boerderij wordt extensief beheerd. Hierdoor zijn de weilanden en groenstructuren ten noorden, oosten en zuiden van de boerderij geschikt als leefgebied voor de kerkuil en de steenuil. Daarnaast zijn er houtwallen, inheemse struiken en hagen in de omgeving aanwezig waar de soorten gebruik van kunnen maken. Daarnaast blijven de huidige groenstructuren behouden in het plangebied en zal de gemeente nieuwe groenstructuren aan de nieuwe woonwijk toevoegen. Met inachtneming van de door u voorgestelde maatregelen zorgt u vooraf voor voldoende alternatief dat in kwantiteit en kwaliteit overeenkomt met de huidige functionaliteit van de voortplantings- of vaste rust- of verblijfplaats voor de aanwezige populaties van de kerkuil en de steenuil. De functionaliteit van de voortplantings- of vaste rust- of verblijfplaats van de kerkuil en de steenuil blijft hierdoor behouden.

Echter, ondanks deze maatregelen worden door het realiseren van de werkzaamheden voortplantings- of vaste rust- of verblijfplaatsen van de kerkuil en de steenuil verstoord. Immers, de kerkuil en de steenuil worden gedwongen om de huidige verblijfplaats te verlaten en een alternatief te gaan zoeken. Door de werkzaamheden wordt het in artikel 11 van de Flora- en faunawet neergelegde verbod op het verstoren van de vaste rust- of verblijfplaats van de kerkuil en de steenuil derhalve overtreden, zodat voor die werkzaamheden een ontheffing is vereist. Daar de kerkuil en de steenuil wel in de omgeving aanwezig blijven gaat er geen wezenlijke invloed uit van deze verstoring.

Er zijn naast het steenuilenpaar in het plangebied nog twee steenuilenparen in de directe omgeving van het plangebied aanwezig. Van de kerkuil is maar één territoria in de omgeving van het plangebied bekend. Doordat er zowel tijdens als na de werkzaamheden voldoende nestgelegenheid aanwezig is, is het aannemelijk dat de kerkuil en de steenuil in de directe omgeving van het plangebied aanwezig blijven. De gunstige staat van instandhouding van de kerkuil en de steenuil komt niet in gevaar, mits gewerkt wordt conform de door u voorgestelde maatregelen en volgens de overige in de ontheffing opgelegde voorschriften.

Belang van de ingreep

U heeft ontheffing van verbodsbepalingen aangevraagd op grond van de belangen 'de bescherming van flora en fauna' en 'de uitvoering van werkzaamheden in het kader van ruimtelijke inrichting of ontwikkeling'.

Het belang 'de bescherming van flora en fauna' is niet van toepassing op uw project. Het doel van uw project betreft de realisatie van woningen en sociale voorzieningen en betreft daarmee niet de bescherming van de aanwezig flora en fauna. De aanvraag is daarom uitsluitend beoordeeld op grond van het belang 'de uitvoering van werkzaamheden in het kader van ruimtelijke inrichting of ontwikkeling'.

Voor vogels kan alleen ontheffing verleend worden ten behoeve van belangen genoemd in de Vogelrichtlijn. Het door u aangedragen belang 'de uitvoering van werkzaamheden in het kader van ruimtelijke inrichting of ontwikkeling' is niet genoemd in de Vogelrichtlijn. Het belang genoemd in artikel 2, derde lid, aanhef en onder j, van het Vrijstellingsbesluit kan in dit geval echter wel aan de ontheffingverlening ten grondslag liggen, er is immers geen sprake van versterking met wezenlijke invloed.

De werkzaamheden die nodig zijn voor de realisatie van het project worden uitgevoerd in het kader van ruimtelijke inrichting en ontwikkeling. Ten behoeve van dit belang kan ontheffing worden verleend, mits geen benutting of economisch gewin plaatsvindt en zorgvuldig wordt gehandeld. Van benutting of economisch gewin van de kerkuil en de steenuil is geen sprake. Ik verwacht dat er door het realiseren van het project geen permanent negatieve effecten optreden ten aanzien van de aanwezige populaties van de kerkuil en de steenuil.

Andere bevredigende oplossing

Het project is locatiegebonden vanwege de herinrichting van het plangebied. De verwachting is dat de gemeente Barneveld in de periode tot 2030 zal groeien naar circa 65.000 tot 70.000 inwoners. Hierdoor is de druk ontstaan op de huur- en koopwoningen in de gemeente Barneveld. Daarnaast heeft de gemeente Barneveld een verhoogde taakstelling voor huisvesting van statushouders. Hiervoor heeft de gemeente Barneveld als doel gesteld om een zekere inhaalslag aan woningbouw te realiseren en de te verwachte groei te accommoderen, zonder de kwaliteiten als woon-, werk, en leefgemeenschap uit het oog te verliezen. Hiervoor heeft de gemeente Barneveld het plangebied aan de Wikselaarseweg in het Bestemmingsplan en de Structuurvisie opgenomen als woningbouwlocatie. Deze locatie is uitgekozen omdat er binnen de kern van Voorthuizen zelf geen ruimte is voor voldoende nieuwbouw om aan de vraag te voldoen. Daarom is er buiten de bebouwde kom van Voorthuizen gezocht naar een passende locatie. Hierbij is gezocht naar een locatie die direct aansluit op de bestaande dorpskern. De huidige locatie sluit aan op de bestaande wijken, infrastructuur en voorzieningen van Voorthuizen. Door de gekozen inrichting, werkwijze en de planning (buiten de kwetsbare periode) wordt schade aan de kerkuil en de steenuil zoveel mogelijk voorkomen. Hiermee is het voldoende aangetoond dat geen andere bevredigende oplossing voorhanden is.

**Rijksdienst voor
Ondernemend Nederland**

Datum
28 oktober 2016

Onze referentie
Aanvraagnummer
5190018147682

Zorgplicht

Voor de soorten waarvoor ik u ontheffing verleen, bent u gehouden aan de in de ontheffing opgenomen voorschriften. Voor alle soorten echter, geldt de zorgplicht ex artikel 2 van de Flora- en faunawet, die van toepassing is op zowel beschermde als onbeschermde dier- en plantensoorten, ongeacht vrijstelling of ontheffing. Op grond hiervan dient u zoveel als redelijkerwijs mogelijk is schade aan deze soorten te voorkomen.

**Rijksdienst voor
Ondernemend Nederland**

Datum
28 oktober 2016

Onze referentie
Aanvraagnummer
5190018147682

Gesignaleerde soorten

Ik wil u erop wijzen dat in het bij de aanvraag gevoegde natuurwaardenonderzoek melding wordt gemaakt van de (mogelijke) aanwezigheid van de gewone dwergvleermuis, gewone grootoorvleermuis, laatvlieger, rosse vleermuis, ruige dwergvleermuis, en de watervleermuis in of in de nabije omgeving van het plangebied. U heeft er echter voor gekozen om voor deze soorten geen ontheffing aan te vragen. Ik wil u er, wellicht ten overvloede, op wijzen dat wanneer u bij uitvoering van de werkzaamheden verbodsbepalingen ten aanzien van deze soorten dreigt te overtreden, u de werkzaamheden dient stil te leggen en alsnog ontheffing voor deze soorten dient aan te vragen.

Vogels

U dient gedurende de werkzaamheden rekening te houden met het broedseizoen van vogels. Verstoring van broedgevallen van vogels dient te worden voorkomen. Voor de in het plangebied te verwachten vogelsoorten kan dit plaatsvinden door werkzaamheden buiten de broedperiode van aanwezige soorten uit te voeren. Tevens kunnen voorbereidende maatregelen worden getroffen om te voorkomen dat vogels tot broeden kunnen komen binnen het plangebied. Ik wijs u erop dat voor het broedseizoen geen standaardperiode wordt gehanteerd in het kader van de Flora- en faunawet. Van belang is of een broedgeval aanwezig is, ongeacht de periode.

Conclusie

Gelet op het voorgaande verleen ik u ontheffing ex artikel 75 van de Flora- en faunawet. Aan deze ontheffing zijn voorschriften verbonden.

De ontheffing en de voorschriften treft u hierbij aan.

Bezwaar

Als u het niet eens bent met deze beslissing, kunt u binnen zes weken na verzending van deze brief digitaal of schriftelijk een bezwaarschrift indienen. De datum bovenaan deze brief is de verzenddatum.

Een digitaal bezwaarschrift kunt u indienen via mijn.rvo.nl/bezwaar. Als u schriftelijk bezwaar wilt maken, stuurt u het ondertekende bezwaarschrift naar de Rijksdienst voor Ondernemend Nederland, afdeling Juridische Zaken, postbus 40219, 8004 DE Zwolle.

Vermeld in uw bezwaarschrift in ieder geval onze referentie, het briefkenmerk en de datum van de beslissing waartegen u bezwaar maakt. U vindt onze referentie en het briefkenmerk in de rechter kantlijn van deze brief.

Meer informatie

Heeft u nog vragen, kijk dan op onze website mijn.rvo.nl. Of bel ons: 088 042 42 42 (lokaal tarief).

Met vriendelijke groet,

De Staatssecretaris van Economische Zaken,
namens deze:

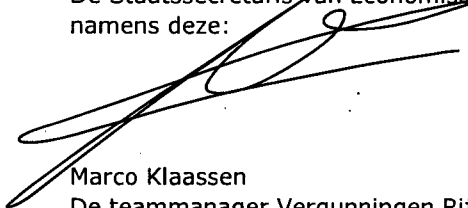

Marco Klaassen
De teammanager Vergunningen Rijksdienst voor Ondernemend Nederland

**Rijksdienst voor
Ondernemend Nederland**

Datum
28 oktober 2016

Onze referentie
Aanvraagnummer
5190018147682



ONTHEFFING

Naar aanleiding van het verzoek van de heer E. Komdeur op 31 augustus 2016, namens de gemeente Barneveld en de aanvullingen hierop van 10 oktober 2016, 12 oktober 2016 en 24 oktober 2016

gelet op artikel 75, lid 3, van de Flora- en faunawet

Verleent de Staatssecretaris¹ van Economische Zaken hierbij aan:

Naam: Gemeente Barneveld (hierna: ontheffinghouder)
Adres: Raadhuisplein 2
Postcode en woonplaats: 3771 ER BARNEVELD

Ontheffing **5190018147682** voor het tijdvak van: 15 december 2016 tot en met 15 november 2021

Van de verbodsbepalingen genoemd in artikel 11 van de Flora- en faunawet voor zover dit betreft het verstoren van nesten of andere voortplantings- of vaste rust- of verblijfplaatsen van de kerkuil en de steenuil.

Het gebied waarvoor de ontheffing geldt, betreft het plangebied voor de realisatie van het project 'Wikselaarseweg Voorthuizen', gelegen aan de Wikselaarseweg in de gemeente Barneveld, één en ander zoals is weergegeven in de figuren 1 en 2 van het bij de aanvraag gevoegde rapport 'Mitigatieplan Flora en fauna; Wikselaarseweg Voorthuizen' van 30 augustus 2016.

Aan deze ontheffing zijn de volgende voorschriften verbonden:

Algemene voorschriften

1. De ontheffing wordt slechts voor de hierboven genoemde soorten en beschreven verboden handelingen verleend.
2. Deze ontheffing geldt alleen voor de werkzaamheden die conform de aanvraag worden uitgevoerd, voor zover in deze ontheffing zelf niet anders is aangegeven.
3. De ontheffinghouder dient onverwijld contact op te nemen met Rijksdienst voor Ondernemend Nederland indien bij het uitvoeren van de werkzaamheden van het project andere beschermde soorten dan de genoemde worden aangetroffen of andere handelingen als bedoeld in voorschrift 1 noodzakelijk zijn.
4. Deze ontheffing kan uitsluitend gebruikt worden door (medewerkers van) de ontheffinghouder of haar rechtsopvolgers of in opdracht van de ontheffinghouder handelende (rechts-)personen. De ontheffinghouder of haar rechtsopvolgers blijven daarbij verantwoordelijk en aansprakelijk voor de juiste naleving van deze ontheffing.
5. Tijdens de uitvoering van de werkzaamheden dient een afschrift van deze ontheffing en de bijbehorende brief op de locatie van de werkzaamheden aanwezig te zijn en op verzoek te worden getoond aan de daartoe bevoegde toezichhouders of opsporingsambtenaren.

¹ Krachtens de wettekst is de Minister bevoegd tot het afgeven van een ontheffing ex artikel 75 van de Flora- en faunawet. Op basis van de portefeuilleverdeling tussen de Minister van EZ en de Staatssecretaris van EZ is deze bevoegdheid belegd bij de Staatssecretaris.

6. De ontheffinghouder dient, zodra de datum waarop de werkzaamheden zullen aanvangen bekend is, het bijgevoegde meldingsformulier volledig in te vullen en naar Rijksdienst voor Ondernemend Nederland te zenden.

Specifieke voorschriften

7. U dient, met in achtneming van onderstaande voorschriften, de maatregelen uit te voeren zoals beschreven in hoofdstuk 3 van het bij de aanvraag gevoegde rapport 'Mitigatieplan Flora- en fauna; Wikselaarseweg Voorthuizen' van 30 augustus 2016 (bijlage 2 bij dit besluit) en zoals beschreven in de antwoorden op de vragen 4, 8 en 10 van de aanvulling op de aanvraag van 10 oktober 2016 (bijlage 3 bij dit besluit).
8. U dient bij de planning van de werkzaamheden rekening te houden met het broedseizoen van de kerkuil en de steenuil. Voor de kerkuil loopt deze globaal van februari tot en met augustus. Voor de steenuil loopt deze globaal van februari tot en met juli. Ik wijs u erop dat voor het broedseizoen geen standaardperiode wordt gehanteerd in het kader van de Flora- en faunawet. Van belang is of een broedgeval aanwezig is, ongeacht de periode. Afhankelijk van het seizoen en de weersomstandigheden kan deze periode langer dan wel korter zijn. De geschiktheid van de periode voor het uitvoeren van de werkzaamheden dient te worden bepaald door een deskundige² op het gebied van de kerkuil en de steenuil.

Overige voorschriften

9. De werkzaamheden en bovengenoemde voorschriften dienen te worden uitgevoerd onder begeleiding van een deskundige op het gebied van de soorten waarvoor ontheffing is verleend.
10. U dient een ecologisch werkprotocol op te stellen met daarin bovengenoemde voorschriften. Alle betrokken partijen, met name ook de uitvoerenden op de bouw- of projectlocatie, dienen van het werkprotocol op de hoogte gesteld te worden.
11. Deze ontheffing kan worden ingetrokken, indien blijkt dat de ontheffinghouder zich niet houdt aan de voorschriften.
12. Indien blijkt dat de in de ontheffing gestelde termijn niet voldoende is om de werkzaamheden waarop de ontheffing betrekking heeft uit te voeren, dient u, minimaal vier maanden voor het verstrijken van deze termijn een nieuwe aanvraag in te dienen. Dit voorkomt onnodige vertraging van het project.

² Het Ministerie van Economische Zaken verstaat onder een deskundige een persoon die voor de situatie en soorten ten aanzien waarvan hij of zij gevraagd is te adviseren en/of te begeleiden, aantoonbare ervaring en kennis heeft op het gebied van soortspecifieke ecologie. De ervaring en kennis dient te zijn opgedaan doordat de deskundige:

- op HBO-, dan wel universitair niveau een opleiding heeft genoten met als zwaartepunt (Nederlandse) ecologie; en/of
- op MBO niveau een opleiding heeft afgerond met als zwaartepunt de Flora- en faunawet, soortenherkenning en zorgvuldig handelen ten opzichte van die soorten; en/of
- als ecooloog werkzaam is voor een ecologisch adviesbureau, zoals bijvoorbeeld een bureau welke is aangesloten bij het Netwerk Groene Bureaus; en/of
- zich aantoonbaar actief inzet op het gebied van de soortenbescherming en is aangesloten bij en werkzaam voor de daarvoor in Nederland bestaande organisaties (zoals bijvoorbeeld Zoogdierverseniging, RAVON, Stichting Das en Boom, Vogelbescherming Nederland, Vlinderstichting, Natuurhistorisch Genootschap, KNNV, NJN, IVN, EIS Nederland, FLORON, SOVON, STONE, Staatsbosbeheer, Natuurmonumenten, De Landschappen en Stichting Beheer Natuur en Landelijk gebied) en/of
- zich aantoonbaar actief inzet op het gebied van de soortenmonitoring en/of - bescherming.

13. Aanspreekpunt in het kader van deze ontheffing en de daaruit voortvloeiende voorschriften is
Rijksdienst voor Ondernemend Nederland, Postbus 40225, 8004 DE Zwolle.

Den Haag, 28 oktober 2016

De Staatssecretaris van Economische Zaken,
namelijk: ~~De~~

~~Marco Klaassen~~
De teammanager Vergunningen Rijksdienst voor Ondernemend Nederland

3 MITIGATIEPLAN FAUNA GEBOUWEN

3.1 Inleiding

Op basis van de in hoofdstuk 2 beschreven effectbeoordeling en mitigatietaakstelling, wordt in de volgende paragrafen beschreven welke mitigerende maatregelen getroffen dienen te worden ten behoeve van bescherming van de soorten die voorkomen ter plaatse van de gebouwen in het plangebied. Het mitigatieplan betreft een combinatie van maatregelen en voorschriften voor de gebouwen met verblijfplaatsen, ter voorkoming en beperking (mitigatie) van negatieve effecten op voorkomende beschermde soorten.

Er wordt vanuit de Ff-wet onderscheid gemaakt in drie verschillende fasen van de uitvoering:

- Voorbereidingsfase, voorafgaand aan uitvoering;
- Aanlegfase, tijdens uitvoering;
- Beheerfase, na de uitvoering.

Tevens wordt een onderscheid gemaakt in maatregelen voor de te slopen en de te behouden / herontwikkelen gebouwen.

3.2 Steenuil en kerkuil

Er is binnen het plangebied drie broedparen van steenuilen en een broedpaar van kerkuil aangetroffen, zie ook kaart in het onderstaande figuur.



3.2.1 Ecologisch draaiboek (hoe en wanneer)

Vorbereidingsfase

De gevoelige periode van de steenuil en kerkuil betreft het broedseizoen. Deze loopt van februari tot en met eind augustus (Soortenstandaard steenuil, 2014; soortenstandaard kerkuil 2015), maar kan zowel eerder als later beginnen of eindigen, afhankelijk van de weersomstandigheden. Een deskundige op het gebied van steenuil en kerkuil moet de exacte periode van voortplanting aangeven.

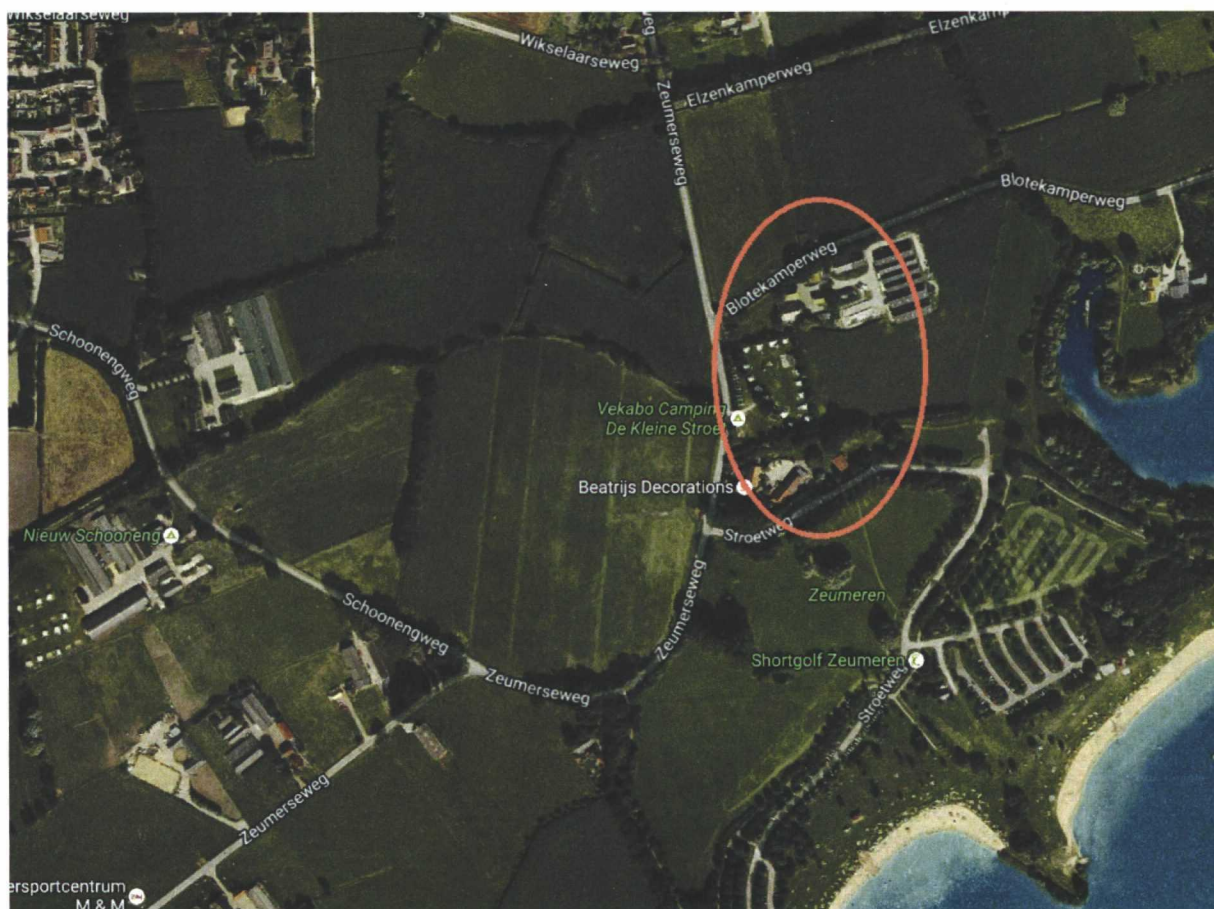

- Werkzaamheden worden uitgevoerd vanaf september en dienen voor eind januari van het eerstvolgende kalenderjaar afgerond te zijn;
- Alternatieve verblijfplaatsen(nestkasten) zijn gerealiseerd voorafgaand aan het nieuwe broedseizoen van 2017 en op aanwijzing van een deskundige ecooloog;
- Minimaal 3 nestlocaties worden gerealiseerd per vastgestelde broedlocatie die verloren gaat, dus 3 voor de steenuil en 3 voor de kerkuil;
- Op de kaart in figuur 3 zijn gebouwen aangeduid die geschikt zijn voor het plaatsen van alternatieve nestlocaties van steenuilen en kerkuilen;
- Op basis van bovenstaande maatregelen en het uitgangspunt zoals genoemd in paragraaf 1.3.3, is het plaatsen van tijdelijke nestkasten niet noodzakelijk. Indien werken buiten de broedperiode niet te vermijden is, dienen er tijdelijke nestkasten geplaatst te worden met een gewenningstijd (waarin zowel tijdelijke als actuele nesten gelijktijdig aanwezig zijn) gedurende tenminste één volledig broedseizoen.



Figuur 3 ligging compensatiegebied nestkasten

Tabel 1: Gevoelige periode van steenuil.

	jan	febr	mrt	apr	mei	juni	juli	aug	sept	okt	nov	dec
Activiteiten die het nest beïnvloeden	█	█	█	█	█	█	█	█	█	█	█	█
Activiteiten die alleen het habitat beïnvloeden	█	█	█	█	█	█	█	█	█	█	█	█

-  Activiteiten kunnen niet uitgevoerd worden
-  Activiteiten kunnen mogelijk uitgevoerd worden: minst kwetsbare deel binnen de kwetsbare periode voor het uitvoeren van de activiteiten. Raadpleeg een steenuildeskundige voor de eventuele mogelijkheden, altijd met ontheffing.
-  Activiteiten kunnen uitgevoerd worden

Tabel 2. Kwetsbare periode van kerkuil

	jan	febr	mrt	apr	mei	juni	juli	aug	sept	okt	nov	dec
Activiteiten die het nest beïnvloeden	█	█	█	█	█	█	█	█	█	█	█	█
Activiteiten die alleen het habitat beïnvloeden	█	█	█	█	█	█	█	█	█	█	█	█

Alternatieve nestlocaties

Er zijn verschillende mogelijkheden voor het aanbieden van alternatieve nestlocaties in de te behouden bebouwing of bomen (steenuil), exacte locaties van de nestlocaties dienen door een deskundig ecoloog nader te worden bepaald en in het plan gepast te worden. Onderstaand zijn de verschillende mogelijkheden beschreven. Alle zijn plaatsbaar in gebouwen en de voor steenuil kunnen de nestkasten ook in geschikt bomen worden geplaatst.



Figuur 4. Voorbeelden van twee steenuilkasten waarbij de rechter bescherming biedt tegen predatie door marters (bron:vivara.nl).

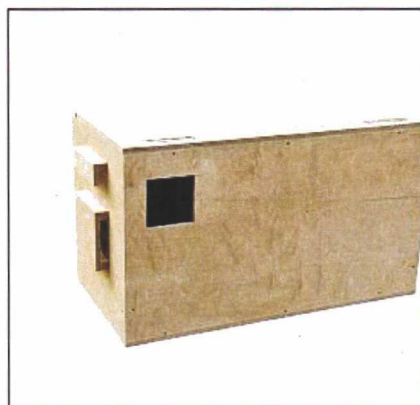

Figuur 5. Voorbeeld van een kerkuilkast (bron: vivara.nl).

Aanlegfase

- Eventuele kap van bomen wordt gedaan buiten het broedseizoen zoals hierboven aangegeven.
- De terreinen waar geen werkzaamheden plaatsvinden worden geheel ontzien.
- De werkzaamheden worden op een rustige wijze uitgevoerd zoveel mogelijk één kant uit, zodat de dieren kunnen wegvluchten.
- Worden er ondanks dit protocol toch beschermde dieren tijdens de werkzaamheden aangetroffen, dan wordt het werk ter plaatse stilgelegd en de ecooloog gewaarschuwd. De ecooloog bepaalt hoe de werkzaamheden verder plaats kunnen vinden conform de Flora- en faunawet.

Beheerfase

- De effectiviteit van de getroffen maatregelen wordt gemonitord gedurende minimaal 3 jaar aansluitend op de oplevering van de voorzieningen. Jaarlijks terugkoppeling van monitoring vindt plaats met bevoegd gezag.
- De alternatieve nestlocaties en groenzones voor de uilsoorten worden opgenomen in het regulier beheer en onderhoud(plan). Bij defect of ongeschikt geraken van de voorziening wordt deze hersteld of vervangen.

Rijksdienst voor
Ondernemend Nederland
Postbus 40225,
8004 DE Zwolle

Arcadis Nederland B.V.
Lichtenauerlaan 100
3062 ME Rotterdam
Postbus 4205
3006 AE Rotterdam
Nederland
Tel +31 (0)88 4261 261
www.arcadis.com

Onderwerp: Aanvullende informatie Ffwet ontheffing 5190018147682
Onze referentie: 079107304 0.3
Datum: 20-9-2016

Geachte mevrouw de Leeuw-Voogt,

Op 31 augustus 2016 hebben wij een aanvraag voor een ontheffing voor het project 'Wikselaarseweg Voorthuizen' met aanvraagnummer 5 1900 1B 147682 ingediend. Op 6 september 2016 u heeft aanvullende vragen gesteld en om aanvullende gegevens verzocht. In deze brief beantwoorden wij deze vragen en leveren wij de aanvullende informatie aan.

Aanvullingen

1. De factuur kan verstuurd worden naar het volgende adres:

Gemeente Barneveld
Afdeling Ruimtelijke Ontwikkeling
De heer E. Komdeur
Postbus 63
3770 AB Barneveld

Of mailen naar: e-factuur@barneveld.nl

2. De factuur kan verstuurd worden onder het Routenr. 3458A en FCL-nummer 800084.
3. De natuurtoets en het aanvullende onderzoek zijn bijgevoegd.
4. In overleg met de aannemer en de eigenaar van de plaatsingslocatie zijn we overeen gekomen om de nestkasten in de 2^e helft van november (2016) te plaatsen. Zoals aangegeven in de soortenstandaard van de kerkuil en de steenuil dienen de nieuwe nestkasten minimaal drie maanden voor de start van de werkzaamheden en bij voorkeur in de periode september-december, aanwezig te zijn. Doordat de bouwwerkzaamheden half juni 2017 van start gaan, hebben de uilen hiermee ruim voldoende gewenningsperiode.
5. De verwachting is dat de gemeente Barneveld in de periode tot 2030 zal groeien naar circa 65.000 tot 70.000 inwoners. Hierdoor is er druk ontstaan





Figuur 2 Verblijfplaatsen en foerageergebieden van de steenuil en kerkuil in de directe omgeving van het plangebied (geel omkaderd).

10. Helaas is dit verkeerd in het projectplan opgenomen. De houtwallen en inheemse struiken en hagen zijn al aanwezig op de Zeumerseweg 3 te Voorthuizen. Daarnaast beheert de eigenaar van de Zeumerseweg 3 zijn land al extensief. Hierdoor zijn de weilanden en groenstructuren ten noorden, oosten en zuiden van de boerderij geschikt leefgebied voor de kerkuil en steenuil. Deze locatie is mede daarom ook uitgekozen als locatie voor de uilenkasten. Zodra de uilenkasten opgehangen zijn biedt de boerderij namelijk direct een volledig functionerend leefgebied voor kerkuil en steenuil.

Daarnaast blijven de huidige groenstructuren behouden in het plangebied behouden en zal de gemeente nieuwe groenstructuren toevoegen (zie onderstaande kaart). De nieuwe groenstructuren zijn functioneel wanneer het plangebied woonrijk wordt gemaakt (vanaf 2018 wordt het plangebied gefaseerd bouwrijp gemaakt).

van fysieke aantasting van het leefgebied en blijft de functionaliteit van de vaste rust- en verblijfplaats behouden.

Echter door de werkzaamheden worden kleine delen van het leefgebied van de kerkuil en steenuil (zie ook figuur 2) suboptimaal. Hierdoor bestaat er een kleine kans dat deze uilen opzoek gaan naar geschikter foerageergebied, ten noorden, westen of zuiden van het plangebied. Omdat de gemeente Barneveld hun verantwoordelijkheid wil nemen ten aanzien van de bescherming van deze vogelsoorten willen ze waarborgen dat deze soorten in het gebied blijven. Daarom wil de gemeente Barneveld alternatieve foerageergebieden aanbieden door het opvangen van nestkasten. Hierdoor wordt de kwaliteit en kwantiteit van het totale leefgebied verhoogd en blijft de gunstige staat van instandhouding van de steenuil en kerkuil in het buitengebied van Voorthuizen gewaarborgd. De functionaliteit van de voortplantings- of vaste rust- of verblijfplaats van de steenuil blijft hierdoor behouden.

7. Met de voorgenomen plannen worden geen vaste verblijfplaatsen, vliegroutes of belangrijke foerageergebieden vernietigd waardoor er sprake is van een overtreding van artikel 11 van de Flora- en faunawet. Bij het verwijderen van groen blijven er voldoende alternatieven achter en de lijnvormige elementen blijven behouden. De te kappen bomen zelf zijn ongeschikt als verblijfplaats voor vleermuizen. Effecten op het leefgebied van vleermuizen is minimaal en veroorzaakt geen overtreding van artikel 11 Flora- en faunawet.
8. De nestlocaties worden geplaatst op de boerderij aan de Zeumerseweg 3 te Voorthuizen (zie ook onderstaand Figuur 1). In de 2^e helft van november zal samen met een ecooloog, de eigenaar en een aannemer de exacte locaties voor de verschillende uilenkasten worden bepaald. In en rondom de boerderij zijn veel verschillende type verblijfplaatsen mogelijk, waardoor de verschillende nestkasten zo zullen worden opgehangen dat er verschillende microklimaten worden aangeboden. Zo zullen enkele kasten aan bomen worden opgehangen en enkele kasten aan de gebouwen, enkele kasten zullen meer nabij open weilanden worden opgehangen en andere meer nabij de houtwallen/ ruigtes.

Meldingsformulier start werkzaamheden

Ontheffing Flora- en faunawet, artikel 75, lid 5 en lid 6, onderdeel c

Gegevens

Aanvraagnummer FF/75C/2016/0419
Project Wikselaarseweg Voorthuizen
Ontheffingsperiode 15 december 2016 tot en met 15 november 2021
Naam Gemeente Barneveld
Adres heer E. Komdeur
Raadhuisplein 2
Woonplaats 3771 ER BARNEVELD

Gegevens werkzaamheden

Contactpersoon uitvoering werkzaamheden

Telefoonnummer (vast)

Telefoonnummer (mobiel)

Locatie(s) werkzaamheden

.....

.....

.....

.....

Datum start werkzaamheden

Overzicht planning werkzaamheden

.....

.....

.....

.....

.....

Dit formulier dient zodra de aanvang van de werkzaamheden bekend is te worden ingediend bij Rijksdienst voor Ondernemend Nederland!

Retouradres

Rijksdienst voor Ondernemend
Nederland
Postbus 19530
2500 CM Den Haag
Fax: 070-3786139
Email : ffwet@rvo.nl