

**Quickscan natuurtoets De Bonkelaar,
Kootwijkerbroek**

*Inventarisatie en beoordeling van natuurwaarden in
het kader van natuurwet en -regelgeving*



COLOFON

Titel: **Quickscan natuurtoets De Bonkelaar, Kootwijkerbroek**

Subtitel: Inventarisatie en beoordeling van natuurwaarden in het kader van natuurwet en -regelgeving

Projectcode: 11-509

Status: Conceptrapport

Datum: 24 januari 2012

Auteur: M.A. (Martin) Heinen

Eindredactie: Ing. M. (Mike) Wallink

Veldonderzoek: Ing. J. (Janneke) Lindenholz & ing. M. (Mike) Wallink

Opdrachtgever: Gemeente Barneveld

Contactpersoon: Mevrouw M. van Beest

EcoGroen Advies BV
Postbus 625
8000 AP Zwolle

T: 038 423 64 64

I: www.ecogroen.nl

© EcoGroen Advies (2012)

Alles uit deze uitgave mag worden vermenigvuldigd en/of openbaar gemaakt mits onder vermelding van de bron:

Heinen, M.A. (2012). Quickscan natuurtoets De Bonkelaar, Kootwijkerbroek; Inventarisatie en beoordeling van natuurwaarden in het kader van natuurwet en -regelgeving. Conceptrapport 11-509. EcoGroen Advies, Zwolle.

INHOUDSOPGAVE

Samenvatting en conclusies

1	Inleiding	1
1.1	Aanleiding en doelstelling	1
1.2	Situatie.....	1
1.3	Algemene opzet en werkwijze	2
2	Gebiedsgerichte natuurbescherming	3
2.1	Inleiding	3
2.2	Natuurbeschermingswet 1998	3
2.3	Nota Ruimte.....	3
3	Flora- en faunawet	4
3.1	Wettelijk kader	4
3.2	Onderzoeksmethode	4
3.3	Flora	4
3.4	Zoogdieren	5
3.5	Broedvogels.....	6
3.6	Amfibieën.....	8
3.7	Vissen.....	8
3.8	Overige soortgroepen	8
4	Geraadpleegde bronnen	9

Bijlage:

Bijlage I - Wettelijk kader

Bijlage II - Nestgelegenheid Huismus

SAMENVATTING EN CONCLUSIES

Aanleiding en doelstelling

In opdracht van de gemeente Barneveld (contactpersoon mevrouw M. van Beest) heeft EcoGroen Advies BV een quickscan natuurtoets uitgevoerd in verband met een ruimtelijke onderbouwing voor de voorgenomen sloop van een (dubbele) woning en de bouw van twee bedrijfswoningen aan De Bonkelaar in Kootwijkerbroek.

Het onderzoek is gebaseerd op een veldbezoek op 17 januari 2012 en een inventarisatie van bekende verspreidingsgegevens. De consequenties van de beoogde ruimtelijke ingreep op de aanwezige natuurwaarden zijn getoetst aan de Flora- en faunawet en de vigerende gebiedsgerichte natuurbescherming.

Gebiedsgerichte natuurbescherming

Op basis van de aard van de ruimtelijke ingrepen wordt ingeschat dat de beoogde plannen geen negatieve effecten hebben op de in de omgeving aanwezige Natura 2000-gebieden, EHS of belangrijke natuurwaarden buiten de EHS.

Aangetroffen en te verwachten soorten

- In het plangebied zijn geen beschermde plantensoorten of plantensoorten van de Rode Lijst aangetroffen of te verwachten;
- In het dakbeschot van de kleine aanbouw zijn potentiële verblijfplaatsen voor vleermuizen aangetroffen. Er wordt geen schade aan vlieg- en/of jachtroutes van vleermuizen verwacht;
- Verspreid in het plangebied zijn vaste verblijfplaatsen van enkele algemeen voorkomende, laag beschermde zoogdiersoorten te verwachten. Vaste verblijfplaatsen van juridisch zwaarder beschermde grondgebonden zoogdieren zijn niet aangetroffen en worden ook niet verwacht;
- Er zijn vogelsoorten waarvan de nestplaatsen en hun functionele leefomgeving jaarrond beschermd zijn, aangetroffen in het plangebied. Er wordt ingeschat dat er maximaal drie paar Huismus broeden bij de woning. Er zijn diverse algemene broedvogels aanwezig en te verwachten van erf en struweel;
- In de tuinvijver ontbreken vissen en is beperkt voortplanting en overwintering van Bruine kikker en Gewone pad te verwachten. Deze soorten kunnen ook overwinteren in de strooisellaag en overhoekjes. Zwaarder beschermde amfibieën worden op basis van terreinkenmerken en bekende verspreidingsgegevens niet in het plangebied verwacht;
- Reptielen, beschermde libellen, dagvlinders en andere ongewervelden zijn niet aangetroffen en worden op basis van biotoopkenmerken en bekende verspreidingsgegevens ook niet in het plangebied verwacht.

Vervolgstappen en mitigerende maatregelen

- Aangezien potentiële vaste verblijfplaatsen van vleermuizen in de te slopen woning aanwezig zijn is hier nader onderzoek noodzakelijk. Er dient gericht vleermuisonderzoek te worden uitgevoerd in de daarvoor geschikte periode (zie paragraaf 3.4);
- Door de sloop verdwijnen mogelijk enkele jaarrond beschermde nestplaatsen van Huismus. Het is aan te bevelen om in de nieuwbouw vervangende nestruimte voor Huismus te creëren (zie paragraaf 3.5);
- Werkzaamheden die broedbiotopen van aanwezige vogels verstoren of beschadigen dienen te allen tijde te worden voorkomen. Dit is voor de meeste soorten mogelijk door gefaseerd te werken en de uitvoering op te starten in de periode voor half maart en na half juli. Voor het broedseizoen wordt echter geen standaardperiode gehanteerd, maar het is van belang of een broedgeval wordt verstoord, ongeacht de datum;
- Bij de beoogde plannen kunnen exemplaren en verblijfplaatsen van enkele algemene en laag beschermde kleine grondgebonden zoogdieren en amfibieën verloren gaan. Voor de in voorliggende situatie aanwezige of te verwachten tabel 1-soorten geldt in deze situatie echter automatisch vrijstelling van artikel 75 van de Flora- en faunawet;
- Het is aan te bevelen de huidige landschappelijk waardevolle eikenrij in het nieuwe plan in te passen.

1 INLEIDING

1.1 Aanleiding en doelstelling

In opdracht van de gemeente Barneveld (contactpersoon mevrouw M. van Beest) heeft EcoGroen Advies BV een quickscan natuurtoets uitgevoerd in verband met een ruimtelijke onderbouwing voor de voorgenomen sloop van een (dubbele) woning en de bouw van twee bedrijfswoningen aan De Bonkelaar in Kootwijkerbroek. Er is door TAUW in 2005 een natuurtoets uitgevoerd voor een groter gebied waarbinnen het plangebied valt (Van den Berg 2005).

De Flora- en faunawet en Natuurbeschermingswet 1998 verplichten vooraf te toetsen of ruimtelijke ingrepen of activiteiten niet conflicteren met aanwezige beschermde plant- en diersoorten en habitats. In het voorliggende onderzoek vindt, ten behoeve van de onderbouwing van de ruimtelijke planvorming, een toetsing plaats aan de Flora- en faunawet en gebiedsgerichte natuurbescherming. Een toelichting op de genoemde wet- en regelgeving is gegeven in bijlage I.

1.2 Situatie

Het plangebied bestaat uit een erf en tuin en ligt ten westen van Kootwijkerbroek. Het plangebied aan de Bonkelaar maakt deel uit van het deels gerealiseerde bedrijventerrein 'Puurveen'. De aanwezige woning met rieten dak en een aangebouwd huisje worden gesloopt om plaats te maken voor twee nieuwe bedrijfswoningen. In het plangebied is permanent oppervlaktewater aanwezig in de vorm van een tuinvijver met een dikke blad- en sliblaag. Op de grens van het plangebied staat een oude landschappelijk waardevolle eikenrij.



Figuur 1: Ligging van de onderzoekslocatie (rode vlak) aan De Bonkelaar te Kootwijkerbroek (bron kaartondergrond: Bing Maps).

1.3 Algemene opzet en werkwijze

Om inzicht te krijgen in de effecten van de voorgenomen uitbreiding op juridisch beschermde natuurwaarden zijn twee sporen gevolgd:

- Ten eerste is in kaart gebracht welke gebiedsgerichte natuurbescherming uitwerking heeft in het onderzoeksgebied (hoofdstuk 2);
- Ten tweede is nagegaan welke beschermde planten- en diersoorten in het plangebied voorkomen of kunnen voorkomen (hoofdstuk 3).

Voorliggende ecologische beoordeling is gebaseerd op één locatiebezoek, bekende verspreidingsgegevens (zie Hoofdstuk 4 Geraadpleegde bronnen), beschikbare gebiedskennis en bekende ecologische principes. Uit de verzamelde informatie volgt een korte beschrijving van de verwachte effecten van de ruimtelijke ingreep op beschermde soorten en gebieden. Daarnaast is beschreven welke mitigerende (verzachtende of inpassings-) maatregelen eventueel nodig zijn om overtreding van de Flora- en faunawet te kunnen voorkomen en/of aanvullend onderzoek ten aanzien van beschermde soorten en/of gebieden nodig is.

2 GEBIEDSGERICHTE NATUURBESCHERMING

2.1 Inleiding

In het kader van dit onderzoek wordt, naast de aanwezigheid van beschermde soorten, aandacht besteed aan gebieden met een beschermingsstatus. De volgende wet- en regelgeving is daarbij van belang:

- Natuurbeschermingswet, waarin opgenomen de Natura 2000-gebieden en Beschermde Natuurmonumenten;
- Nota Ruimte, in omgevingsvisies uitgewerkt voor bescherming van onder andere de Ecologische Hoofdstructuur (EHS).

De beschermingsregimes hebben tot doel de natuurwaarden in de betreffende gebieden veilig te stellen. In sommige situaties dienen ook ruimtelijke activiteiten buiten de begrenzing van deze gebieden getoetst te worden op mogelijk schadelijke, uitstralende effecten.

In dit hoofdstuk wordt nagegaan welke gebiedsgerichte natuurbescherming uitwerking heeft in het plangebied. Ook wordt beoordeeld of vervolgonderzoek noodzakelijk is.

2.2 Natuurbeschermingswet 1998

Het dichtstbijzijnde gebied vallend onder de Natuurbeschermingswet is het Natura 2000-gebied Veluwe welke zich op een afstand van ongeveer 4 kilometer van het plangebied bevindt.

Gezien de ligging van het plangebied, de afstand tot Natura 2000-gebied en de lokale aard van de ingrepen, kan worden geconcludeerd dat geen negatieve effecten op de instandhoudingsdoelen van het Natura 2000-gebied optreden. Het nemen van vervolgstappen in het kader van de Natuurbeschermingswet is dan ook niet noodzakelijk.

2.3 Nota Ruimte

De Nota Ruimte is één van de structuurschema's waarin de visie van het Rijk over natuur en landelijk gebied is vastgelegd. De nota richt zich op het behoud, herstel en ontwikkeling van wezenlijke natuurlijke kenmerken en waarden. Vanuit deze doelstelling is de Ecologische Hoofdstructuur opgesteld en zijn hiervoor gebieden aangewezen. Naast dit beschermingsregime wordt tevens getoetst aan bijvoorbeeld dassenleefgebied, weidevogelbeheer- en ganzengebieden (de zogenoemde natuur buiten de EHS) zoals de provincie Gelderland deze in de Atlas Groen Gelderland heeft vastgelegd.

Het plangebied ligt niet in de EHS, welke zich op een afstand van ruim 2 kilometer van het plangebied bevindt. De EHS betreft EHS-natuur en ecologische verbindingzone bij Barneveld. Door de lokale aard van de ingrepen worden geen negatieve effect op de nabijgelegen EHS verwacht.

Daarnaast behoort het plangebied niet tot door de provincie aangemerkte ganzenfoerageer- of weidevogelgebieden of gebied ten behoeve van soortenbeleid voor Das. Dergelijke gebieden liggen ook niet in de directe omgeving (Atlas Groen Gelderland 2009). Effecten op natuurwaarden buiten de EHS zijn hier zodoende ook niet aan de orde.

3 FLORA- EN FAUNAWET

3.1 Wettelijk kader

De Flora- en faunawet verplicht een ieder die ruimtelijke ingrepen of andere activiteiten wil ontplooiën, na te gaan in hoeverre dit negatieve effecten kan hebben op van nature in Nederland in het wild voorkomende planten- en diersoorten - ongeacht of deze beschermd zijn of niet. De zorgplicht van artikel 2 uit de Flora- en faunawet stelt dat optredende negatieve effecten zo veel mogelijk vermeden of geminimaliseerd dienen te worden. Voor schade aan juridisch zwaarder beschermde soorten kan de aanvraag van een ontheffing van de Flora- en faunawet bij het Ministerie van EL&I noodzakelijk zijn.

3.2 Onderzoeksmethode

Voorliggende ecologische beoordeling is voor een belangrijk deel gebaseerd op een locatiebezoek op 17 januari 2012. Tijdens het veldbezoek is aandacht besteed aan de beschermde soorten binnen de Flora- en faunawet en vooral aan de juridisch zwaarder beschermde soorten (tabel 2- en 3-soorten). Voor zover mogelijk zijn alle soortgroepen geïnventariseerd. In combinatie met de terreingesteldheid, bekende verspreidingsgegevens (zie Hoofdstuk 4 Geraadpleegde bronnen) en expert judgement is vervolgens een uitspraak gedaan over mogelijk aanwezige beschermde soorten.

In onderstaande paragrafen worden de onderzochte soortengroepen beschreven die in het onderzoeksgebied en de directe omgeving zijn aangetroffen en te verwachten.

3.3 Flora

In het plangebied zijn plantensoorten aangetroffen die kenmerkend zijn voor enigszins voedselrijke en vochtige omstandigheden. Het betreft met name soorten van tuinen en erfbeplanting. Aangetroffen soorten zijn algemeen voorkomende soorten als Klimop, Zevenblad, Stinkende gouwe, Hondsdraf, Ridderzuring, Smalle weegbree en Gewone paardenbloem. Tevens zijn diverse gecultiveerde soorten aangetroffen.

Zowel beschermde soorten binnen de Flora- en faunawet als bedreigde soorten (Rode Lijst) zijn niet aangetroffen tijdens het veldonderzoek en deze worden gezien de aangetroffen soortensamenstelling en de terreingesteldheid ook niet verwacht. Het nemen van vervolgstappen voor de soortgroep flora is in deze situatie niet aan de orde.

De bomenrij op de grens van het plangebied (zie figuur 2) bestaat uit oude Zomereiken. Op de historische kaart van 1908 wordt al een bomenrij op deze plaats vermeld (Van der Leest *et al.* 2005). Het is aan te bevelen deze landschappelijk waardevolle eikenrij in te passen in het nieuwe plan.



Figuur 3: Landschappelijk waardevolle eikenrij op de plangebiedgrens (foto: J. Lindenholz).

3.4 Zoogdieren

Vleermuizen

Verblijfplaatsen

Verblijfplaatsen van vleermuizen bevinden zich in donkere en voor vleermuizen bereikbare ruimten in bijvoorbeeld bomen, huizen en kelders. De aanwezige bomen en struiken zijn niet geschikt als vaste verblijfplaats voor vleermuizen.

Openingen onder de overstekende dakpannen en bij de nokpannen van het aangebouwde huisje (zie figuur 3) bieden vleermuizen zoals Laatvlieger en Gewone dwergvleermuis de mogelijkheid om tussen het dakbeschot en de dakpannen te komen. Dit zijn potentiële vaste verblijfplaatsen.



Figuur 3: Voorbeelden van openingen onder overstekende dakpannen en nokpannen (witte pijlen) van de aanbouw (foto: J. Lindenholz).

Aangezien vaste verblijfplaatsen van vleermuizen in het te slopen pand niet kunnen worden uitgesloten is nader onderzoek noodzakelijk. Geadviseerd wordt om hier gericht vleermuisonderzoek uit te voeren in de daarvoor geëigende periode. Dergelijk vleermuisonderzoek is noodzakelijk om na te gaan of en hoe aanwezige potentiële verblijfplaatsen door vleermuizen gebruikt worden. In onderstaand kader wordt dit toegelicht.

Vleermuisonderzoek

Vleermuisonderzoek wordt met behulp van een zogenaamde 'batdetector' uitgevoerd. Met dit apparaat kunnen de ultrasone geluiden van vleermuizen voor de mens hoorbaar gemaakt worden en kunnen verschillende soorten op naam worden gebracht. Vaste verblijfplaatsen kunnen vaak ook gelokaliseerd worden aan de hand van zichtwaarnemingen van in- en uitvliegende exemplaren.

Protocol voor vleermuisonderzoek

Vleermuizen zijn een belangrijke soortgroep binnen de natuurbescherming. De soorten zijn echter moeilijk te inventariseren, vertonen specifiek gedrag en advies omtrent deze soortgroep is regelmatig complex. Tegen die achtergrond heeft het Vleermuisvakberaad van het Netwerk Groene Bureaus (NGB) in 2009 een protocol opgesteld voor de inventarisatie van vleermuizen, dat in 2011 is bijgewerkt. Het doel van het protocol is bij te dragen aan de kwaliteit en uniformiteit in onderzoek. Het protocol wordt ondersteund door de Dienst Landelijk Gebied (Ministerie van EL&I) en de Zoogdierverseniging VZZ. Vleermuisonderzoek blijft echter maatwerk en het protocol geldt daarom als richtsnoer en niet als plicht. De deskundigen van EcoGroen Advies baseren de te volgen inventarisatie op het protocol, maar stemmen de strategie en inzet telkens af op de omvang en complexiteit van de locatie.

In voorliggende situatie is ingeschat dat de locatie mogelijk de functie van kraamverblijfplaats én paarverblijfplaats kan hebben voor Laativlieger en Gewone dwergvleermuis. In zo'n geval schrijft het protocol voor vleermuisonderzoek vier bezoeken voor.

- Twee nachtelijk bezoeken in de periode half mei/half juli worden uitgevoerd om vast te stellen of de bebouwing door vleermuizen wordt gebruikt als vaste verblijfplaats (kraamkolonie/ zomerverblijf). Hierbij worden eventuele verblijfplaatsen gelokaliseerd en wordt de functie ervan bepaald. Tijdens deze bezoeken zullen tevens vliegroutes en foerageergebied in kaart worden gebracht.
- Twee nachtelijke bezoeken in augustus/september zullen zich richten op baltslocaties/ paarverblijfplaatsen van vleermuizen. Paarverblijfplaatsen worden opgespoord door de inventarisatie van (invliegende) roepende mannetjes. Tijdens deze bezoeken kunnen tevens vliegroutes en foerageergebied in kaart worden gebracht.

Vliegroutes en foerageergebied

Door de aanwezigheid van groenstructuren fungeert het onderzoeksgebied vermoedelijk als marginaal foerageergebied voor enkele vleermuissoorten. Het plangebied zal echter met de nieuwe inrichting ook in de toekomst geschikt foerageerhabitat voor vleermuizen vormen. Zodoende is geen sprake van schade aan onmisbaar foerageergebied.

De eikenrij op de grens van het plangebied heeft mogelijk in het verleden deel uitgemaakt van een vliegroute. Door de recent gerealiseerde industriële bebouwing in de omgeving is de functie als vliegroute mogelijk veranderd. Nieuwe bebouwing kan echter ook als vervangend lijnvormig element dienen. Effecten op vliegroutes zijn zodoende niet te verwachten.

Grondgebonden zoogdieren

Sporen die duiden op de (mogelijke) recente aanwezigheid van (vaste verblijfplaatsen van) zwaarder beschermde zoogdieren zijn niet aangetroffen in het plangebied. Aanwezigheid van vaste verblijfplaatsen van zwaarder beschermde grondgebonden zoogdieren wordt dan ook niet verwacht.

In het plangebied en de directe omgeving is wel een beperkt aantal vaste verblijfplaatsen van laag beschermde zoogdiersoorten aanwezig en te verwachten, zoals Konijn, Bosmuis, Veldmuis, Rosse woelmuis, Huisspitsmuis en Egel. Mogelijk is ook de niet beschermde Huismuis aanwezig.

Bij de werkzaamheden kunnen exemplaren en verblijfplaatsen van enkele laag beschermde zoogdieren verloren gaan. Voor laag beschermde kleine zoogdieren geldt automatisch vrijstelling van de verbodsartikelen uit de Flora- en faunawet, waardoor het nemen van vervolgstappen voor deze zoogdieren niet aan de orde is.

Schade aan de algemene en laag beschermde zoogdieren kan - indien de planning van de werkzaamheden dit toelaat - geminimaliseerd worden door werkzaamheden zoveel mogelijk uit te voeren buiten de voortplantingsperiode (maart - augustus). De minst schadelijke periode is september - november (mits vorstvrij).

3.5 Broedvogels

Aangezien dit onderzoek een quickscan betreft, is geen volledige broedvogelinventarisatie uitgevoerd. Op basis van het uitgevoerde veldbezoek in combinatie met de terreingesteldheid, bekende verspreidingsgegevens en expert judgement is echter wel een goede uitspraak te doen over de te verwachten soorten.

Broedvogels met jaarrond beschermde nestplaatsen

Van veel broedvogels zijn nesten alleen gedurende het broedseizoen beschermd. Nestlocaties kunnen dan buiten het broedseizoen zonder overtreding van de Flora- en faunawet verstoord of verwijderd worden. Voor een aantal broedvogelsoorten geldt echter dat de nestlocaties inclusief de functionele omgeving jaarrond beschermd zijn. Dit betreffen de broedvogels Boomvalk, Buizerd, Gierzwaluw, Grote gele kwikstaart, Havik, Huismus, Kerkuil, Oehoe, Ooievaar, Ransuil, Roek, Slechtvalk, Sperwer,

Steenuil, Wespandief en Zwarte wouw. Voor sommige andere soorten geldt dat de nesten jaarrond beschermd zijn als zwaarwegende feiten of ecologische omstandigheden dat rechtvaardigen.

Tijdens het veldbezoek is Huismus aangetroffen in het plangebied. Tevens wordt door Van den Berg (2005) een territorium van Steenuil genoemd in en in de omgeving van het plangebied. Overige soorten waarvan de nestlocaties jaarrond beschermd zijn, zijn niet aangetroffen en worden ook niet verwacht. Welke functie het plangebied heeft voor Steenuil en Huismus en welke consequenties dit heeft, wordt in onderstaande alinea's toegelicht.

Steenuil

Uit onderzoek van TAUW (Van den Berg 2005) is gebleken dat in 2005 het plangebied onderdeel was van een territorium van Steenuil. Voor het wegnemen van de nestlocatie en het realiseren van alternatieve nestlocaties buiten het plangebied is in 2006 ontheffing verleend door het toenmalige Ministerie van LNV. Deze maatregelen zijn inmiddels uitgevoerd en afgerond. Het plangebied maakt geen onderdeel (meer) uit van het territorium van Steenuil. Het nemen van vervolgstappen ten aanzien van Steenuil is niet nodig.

Huisumus

Het veldbezoek heeft plaatsgehad buiten de optimale inventarisatieperiode voor Huisumus. Tijdens het veldonderzoek zijn enkele foeragerende exemplaren van Huisumus aangetroffen in het plangebied. Het aangebouwde huisje is geschikt als broedplaats voor maximaal 3 paar Huisumus.

Binnen een straal van 600 meter (de gemiddelde actieradius van Huisumus) zijn de dichtstbijzijnde woningen en erven aan de Essenerweg geschikt als biotoop voor broedende Huismussen. Ook aan de westzijde van de bebouwde kom van Kootwijkerbroek zijn voldoende uitwijkmogelijkheden aanwezig voor de eventuele vaste nestplaatsen van Huisumus die bij de sloop van het pand verloren gaan. Er kan worden geconcludeerd dat de eventueel aanwezige paartjes in het plangebied relatief eenvoudig in de nabije omgeving van het plangebied vervangende broedruimte kunnen vinden. De functionaliteit van de nestplaatsen en hun functionele leefomgeving gaan niet achteruit. Het is voor de sloop van het pand niet noodzakelijk om mitigerende (verzachtende) maatregelen uit te voeren voor Huisumus. Wel is het aan te raden om op relatief eenvoudige wijze nestgelegenheid te creëren in de vorm van het plaatsen van een vogelvide, nestkasten of nestpannen in de nieuwbouw (zie bijlage II).

Overige broedvogels

Door de aanwezigheid van groenstructuren in en in de directe omgeving het plangebied, is broedbiotoop aanwezig voor vogels van erf en struweel zoals Merel, Roodborst, Vink, Groenling, Houtduif en Heggenmus.

Alle broedvogels zijn gedurende hun broedseizoen beschermd en mogen in deze periode niet verstoord of geschaad worden. Als broedseizoen wordt gehanteerd: periode van nestbouw, periode van broed op de eieren en de periode dat de jongen op het nest gevoerd worden. Voor verstoring tijdens de broedseizoenen van een vogel wordt geen ontheffing verleend. Indien op een locatie geen broedende/nestelende vogels aanwezig zijn, mag het aanwezige geschikte broedbiotoop ook tijdens het broedseizoen verwijderd worden. Voor de meeste soorten kan de periode tussen half maart en half juli worden aangehouden als broedseizoen. Enkele vogelsoorten broeden echter langer door. In voorliggende situatie kan een soort als Houtduif langer gebruik maken van een nest tot half november.

Indien in de periode 15 juli-15 november gestart wordt met sloopwerkzaamheden, dient te worden nagegaan of in aanbouw zijnde nesten/ bewoonde nesten van Houtduif aanwezig zijn. Indien bewoonde nesten aanwezig zijn van deze soort, dan dienen verstorende werkzaamheden uitgesteld te worden totdat de jongen zijn uitgevlogen.

3.6 Amfibieën

Ten tijde van het veldbezoek zijn geen amfibieën aangetroffen. In de tuinvijver is marginaal voortplanting van enkele algemene soorten te verwachten. Het betreft soorten als Bruine kikker en Gewone pad. De tuinvijver, strooisellaag en overhoekjes vormen (beperkt) overwinteringsgebied voor deze laag beschermde soorten.

Geschikte voortplantingswateren voor strikt beschermde amfibieën ontbreken in en in de nabijheid van de onderzoekslocatie. Overwintering van zwaarder beschermde soorten binnen de onderzoekslocatie is daardoor ook uit te sluiten.

Bij ruimtelijke ingrepen geldt automatisch vrijstelling van de verbodsartikelen van de Flora- en faunawet voor laag beschermde amfibieënsoorten. Het nemen van vervolgstappen voor de soortgroep amfibieën in deze situatie zodoende niet aan de orde. Effecten op overwinterende amfibieën kunnen - mits de planning van de werkzaamheden dit toelaat - geminimaliseerd worden door werkzaamheden in het oevermilieu zoveel mogelijk uit te voeren buiten de overwinteringsperiode van amfibieën die globaal loopt van november t/m maart.

3.7 Vissen

Tijdens het veldonderzoek zijn geen vissoorten aangetroffen in de tuinvijver in het plangebied. Op basis van het aanwezige biotoop (beschaduwd water met veel slib en een bladlaag) kan aanwezigheid van vissen worden uitgesloten. Het nemen van vervolgstappen is niet noodzakelijk voor vissen.

3.8 Overige soortgroepen

Reptielen

Gezien de terreingesteldheid en bekende verspreidingsgegevens zijn geen reptielen te verwachten in het plangebied (RAVON).

Ongewervelden en weekdieren

In het plangebied zijn geen beschermde of bedreigde (Rode Lijst) ongewervelden en weekdieren aangetroffen. Wegens de afwezigheid van geschikt biotoop ontbreken geschikte voortplantingslocaties voor beschermde ongewervelden en weekdieren binnen het plangebied. Deze zijn dan ook niet te verwachten in het plangebied.

4 GERAADPLEEGDE BRONNEN

- Berg, A. van den (2005). Natuurtoets ontwikkelingen Kootwijkerbroek. Rapport TAUW 4382236, Deventer.
- Broekhuizen S., B. Hoekstra, V. van Laar, C. Smeenk, J.B.M. Thissen (1992). Atlas van de Nederlandse zoogdieren. KNNV Uitgeverij, Utrecht.
- Creemers, R.C.M. & J.J.C.W. van Delft (2009). De amfibieën en reptielen van Nederland. - Nederlandse Fauna 9. Nationaal Natuurhistorisch Museum Naturalis, European Invertebrate Survey - Nederland, Leiden.
- Dienst Regelingen (2009a). Aangepaste beoordeling ontheffing ruimtelijke ingrepen Flora- en faunawet. Vastgesteld 26 augustus 2009.
- Dienst Regelingen (2009b). Aangepaste lijst jaarrond beschermde vogelnesten ontheffing Flora- en faunawet ruimtelijke ingreep. Vastgesteld 26 augustus 2009.
- Twisk P., A. van Diepenbeek & J.P. Bekker (2010) Veldgids Europese zoogdieren. KNNV Uitgeverij, Zeist.
- Leest, A. van der, H. Stam & H. Wonink (2005). Grote historische atlas Gelderland. Uitgeverij Nieuwland, Tilburg.
- Limpens H., K. Mostert & W. Bongers (red.) (1997). Atlas van de Nederlandse vleermuizen, Stichting Uitgeverij van de Koninklijke Nederlandse Natuurhistorische Vereniging, Utrecht.
- Ministerie van LNV (2004). Besluit van de Minister van Landbouw, Natuur en Voedselkwaliteit TRCJZ/2004/5727, houdende vaststelling van rode lijsten flora en fauna.
- Ministerie van LNV (2009). Besluit van de Minister van Landbouw, Natuur en Voedselkwaliteit van 28 augustus 2009, 25344, houdende vaststelling van geactualiseerde Rode lijsten flora en fauna.
- Ministerie van EL&I. Natura 2000-gebieden. (www.synbiosys.alterra.nl/natura2000).
- Provincie Gelderland, 2009, Atlas Groen Gelderland (<http://geodata2.prvgld.nl/apps/groengelderland/>).
- RAVON, Reptielen Amfibieën Vissen Onderzoek Nederland (www.ravon.nl).
- www.waarneming.nl
- www.zoogdieratlas.nl

BIJLAGE I: WETTELIJK KADER

Flora- en faunawet

Inleiding

Sinds 1 april 2002 is de Flora- en faunawet van kracht. Onder de Flora- en faunawet zijn ongeveer 500 soorten in Nederland aangewezen als beschermde dier- of plantensoort. De doelstelling van de wet is de bescherming en het behoud van de gunstige staat van instandhouding van in het wild levende plant- en diersoorten. Het uitgangspunt van de wet is 'nee, tenzij'. Dit betekent dat activiteiten met een schadelijk effect op beschermde soorten in principe verboden zijn.

De Flora- en faunawet kent een groot aantal verbodsbepalingen die samenhangen met ruimtelijke ingrepen, plannen en projecten. Zo is het verboden beschermde inheemse planten te plukken of te beschadigen en geldt voor beschermde dieren een verbod op het doden, verwonden en opzettelijk verontrusten. Ook is het verboden nesten, holen of andere voortplantings- of vaste rust- of verblijfplaatsen van beschermde inheemse dieren te beschadigen of te verstoren of eieren te rapen of te vernielen. De verbodsbepalingen betreffende planten op hun groeiplaats zijn opgenomen in artikel 8. De verbodsbepalingen betreffende dieren in hun natuurlijke leefomgeving zijn vermeld in artikel 9 tot en met 12.

Van het verbod op schadelijke handelingen ('nee') kan onder voorwaarden ('tenzij') worden afgeweken, met een ontheffing of vrijstelling. Het verlenen hiervan is de bevoegdheid van de minister van Economische Zaken, Landbouw & Innovatie (EL&I), of, in geval van beheer en schadebestrijding, van gedeputeerde staten van de provincies.

Beschermde dier- en plantensoorten

Beschermde inheemse planten- en diersoorten zijn bij algemene maatregel van bestuur aangewezen. Het zijn soorten die van nature in Nederland voorkomen en die in hun voortbestaan worden bedreigd of het gevaar lopen in hun voortbestaan te worden bedreigd. Ook zijn soorten aangewezen die niet noodzakelijkerwijs in hun voortbestaan worden bedreigd, maar wel bescherming genieten ter voorkoming van overmatige benutting.

De volgende diersoorten zijn beschermd volgens de Flora- en faunawet:

- 1) Alle van nature in Nederland voorkomende soorten *zoogdieren*, met uitzondering van gedomesticeerde dieren en met uitzondering van de zwarte rat, de bruine rat en de huismuis;
- 2) Alle van nature op het Europese grondgebied van de Lidstaten van de Europese Unie voorkomende soorten *vogels* met uitzondering van gedomesticeerde vogels;
- 3) Alle van nature in Nederland voorkomende soorten *amfibieën en reptielen*;
- 4) Alle van nature in Nederland voorkomende soorten *vissen*, met uitzondering van de soorten waarop de Visserijwet 1963 van toepassing is;
- 5) Een aantal ongewervelden (onder andere *insecten, libellen en kevers*) die in hun voortbestaan bedreigd zijn of het gevaar lopen in hun voortbestaan te worden bedreigd.

Er zijn drie beschermingsregimes van kracht, mede afhankelijk van de zeldzaamheid van de soort en de status in Europese richtlijnen. Van licht naar zwaar beschermd zijn de soorten opgenomen op Tabel 1, 2 of 3. Voor vogels gelden specifieke eisen, met name tijdens het broedseizoen. Bij ruimtelijke ingrepen geldt automatisch vrijstelling voor soorten van Tabel 1 waardoor de meeste aandacht gevraagd is voor soorten van Tabel 2/3 en voor vogels.

Wijze van toetsing

Door uitspraken van de Raad van State in het voorjaar van 2009 is de beoordeling aangepast bij ontheffingsaanvragen voor ruimtelijke ingrepen. Sinds 26 augustus van dat jaar werken we daardoor volgens een nieuw stroomschema (zie volgende pagina). Gaat u een ruimtelijke ingreep uitvoeren en zijn beschermde soorten aanwezig, dan zijn er vaak twee opties:

1) Voorkom overtreding van de Flora- en faunawet. Het gaat dan om het behoud van de functionaliteit van de voortplantings- en/of vaste rust- en verblijfplaats van de soort. Het betreft de functies van het leefgebied die ervoor zorgen dat de soort succesvol kan rusten of voortplanten, bijvoorbeeld nesten, migratieroutes en foerageergebied. Als u deze veilig stelt door vooraf mitigerende maatregelen te treffen, heeft u mogelijk geen ontheffing meer nodig. Om zeker te zijn dat uw maatregelen voldoende zijn, kunt u ze vóóraf laten beoordelen door Dienst Regelingen. Als deze voldoende zijn krijgt u een beschikking met daarin de goedkeuring van uw maatregelen. De goedkeuring krijgt u in de vorm van een afwijzing van uw ontheffingsaanvraag. U heeft namelijk geen ontheffing nodig doordat u met uw maatregelen overtreding van de Flora- en faunawet voorkomt.

2) Kan de functionaliteit van de voortplantings- en/of vaste rust- en verblijfplaats van de soort niet worden gegarandeerd door mitigerende maatregelen? Dan dient u een reguliere ontheffingsaanvraag in waarbij de onderstaande vragen gesteld worden:

- In welke mate wordt de functionaliteit van de voortplantings- en/of vaste rust- en verblijfplaats aangetast?
- Is er een bij wet genoemd belang? (behalve bij Tabel 2-soorten)
- Is er een andere bevredigende oplossing? (behalve bij Tabel 2-soorten)
- Komt de gunstige staat van instandhouding niet in gevaar?

Beoordeling Dienst Regelingen

Dienst Regelingen beoordeelt of het bij wet genoemd belang zwaarder weegt dan het overtreden van de verbodsbepaling(en). Voor Tabel 2-soorten gelden minder zware eisen en kan een door het ministerie goedgekeurde gedragscode ook uitkomst

bieden. De gedragscode moet wel van toepassing zijn op uw activiteit en u moet kunnen aantonen dat u precies zo werkt als in de gedragscode staat. Voor Bijlage 1-soorten uit Tabel 3 krijgt u alleen ontheffing wanneer sprake is van een bij wet genoemd belang. Bij een ruimtelijke ingreep betreft het meestal één van de onderstaande vier belangen:

- Bescherming van flora en fauna (b)
- Volksgezondheid of openbare veiligheid (d)
- Dwingende redenen van groot openbaar belang, met inbegrip van redenen van sociale of economische aard, en voor het milieu wezenlijke gunstige effecten (e)
- Uitvoering van werkzaamheden in het kader van ruimtelijke inrichting of ontwikkeling (j)

Voor vogels en soorten van bijlage IV van de Habitatrichtlijn geldt dat u alleen ontheffing kunt krijgen op grond van een bij wet genoemd belang uit respectievelijk de Vogelrichtlijn en de Habitatrichtlijn. In de praktijk zijn de mogelijkheden voor het verkrijgen van een ontheffing voor die soorten dan ook zeer beperkt, met name voor vogels¹.

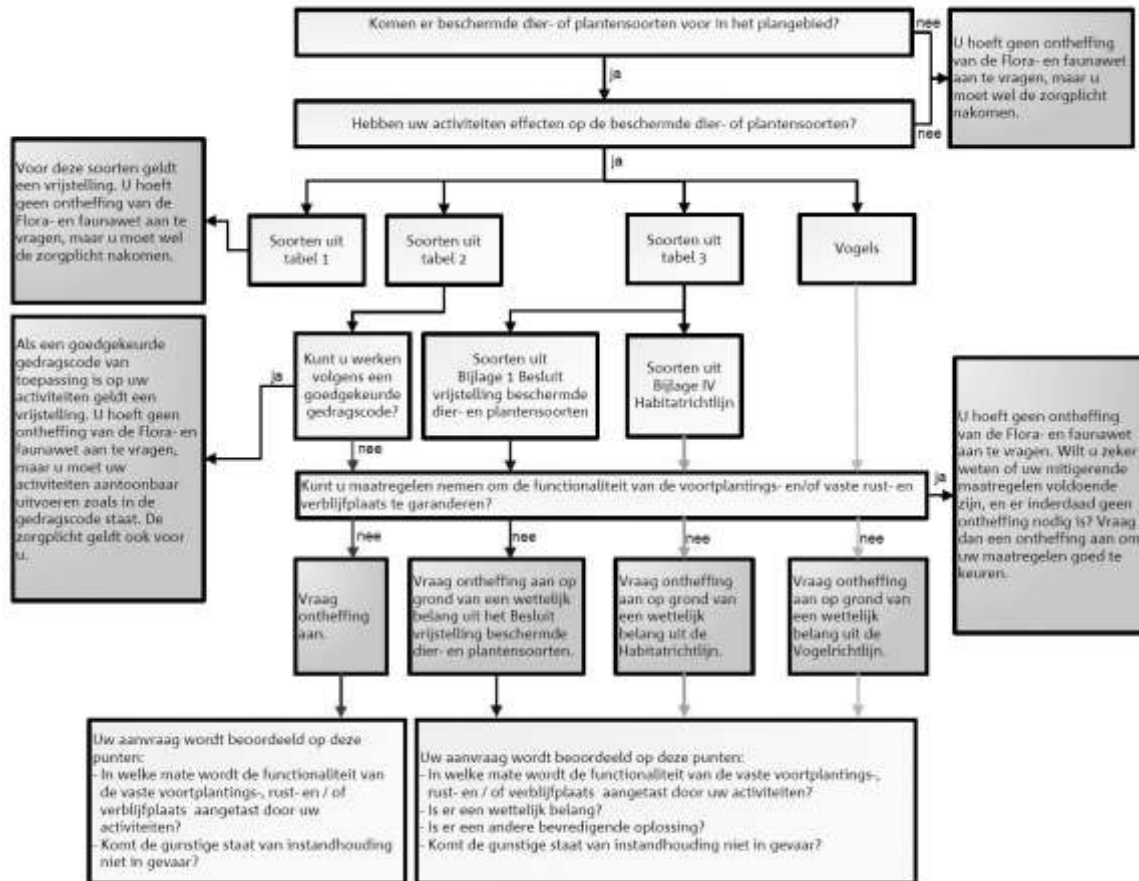

Toetsingsschema Flora- en faunawet (Bron: Dienst Regelingen 2009. Aangepaste beoordeling ontheffing ruimtelijk ingrepen Flora- en faunawet).

Rode lijsten

Los van de Flora- en faunawet heeft de toenmalige Minister van Landbouw, Natuur en Voedselkwaliteit ter uitvoering van de bepalingen in artikelen 1 en 3 van het Verdrag van Bern een aantal Rode Lijsten voor bedreigde en kwetsbare soorten dieren en planten gepubliceerd². Voor soorten van de Rode Lijsten heeft de overheid zich verplicht onderzoek en werkzaamheden te bevorderen die nodig zijn voor bescherming en beheer. Het voorkomen van een soort op de Rode Lijst heeft geen wettelijke beschermingsstatus tot gevolg. Opname op de Rode Lijst zegt alleen iets over de zeldzaamheid en populatieontwikkelingen van de betreffende soorten.

Natuurbeschermingswet 1998

Op 1 oktober 2005 is de gewijzigde Natuurbeschermingswet 1998 in werking getreden. De Natuurbeschermingswet heeft betrekking op Natura 2000 gebieden in Nederland en verankert een deel van de Europese Vogelrichtlijn en Habitatrichtlijn in de nationale wetgeving. Natura 2000 bestaat uit een netwerk van Europese natuurgebieden. Het vormt de basis van het Europese

¹ In de Vogelrichtlijn worden alleen de belangen b en d én de veiligheid van het luchtverkeer (belang c) genoemd;
² Besluit van de Minister van Landbouw, Natuur en Voedselkwaliteit van TRC/JZ/2004/5727, houdende vaststelling van rode lijsten flora en fauna en Besluit van de Minister van Landbouw, Natuur en Voedselkwaliteit van 28 augustus 2009, 25344, houdende vaststelling van geactualiseerde Rode lijsten flora en fauna.

natuurbeleid. Natura 2000 is gericht op de instandhouding en ontwikkeling van soorten en ecosystemen die voor Europa belangrijk zijn.

Nederland regelt aan de hand van een vergunningenstelsel de zorgvuldige afweging rond projecten die gevolgen kunnen hebben voor Natura 2000-gebieden. Deze vergunningen worden verleend door de provincies of door de Minister van EL&I. Daarnaast stelt Nederland voor al haar Natura 2000-gebieden beheerplannen op waarin de te beschermen waarden, de zogeheten instandhoudingsdoelen, nader worden uitgewerkt in ruimte, tijd en omvang.

In voorgaand wettelijk kader zijn alleen de meest relevante onderdelen van de wetgeving vereenvoudigd weergegeven. Aan deze tekst kunnen derhalve geen rechten worden ontleend. Voor meer achtergronden en de oorspronkelijke wetsteksten kunt u terecht op www.rijksoverheid.nl/onderwerpen/natuur en op www.drloket.nl.

BIJLAGE II: NESTGELEGENHEID HUISMUS

De Huismus is de afgelopen decennia sterk in aantal achteruit gegaan; sinds 5 november 2004 is de soort op de Rode Lijst van bedreigde vogelsoorten opgenomen. Vergeleken met 1960 is de populatie gehalveerd. Eén van de belangrijkste oorzaken van de achteruitgang is het verdwijnen van nestgelegenheid en openbaar groen. Hieronder zijn de drie belangrijkste mogelijkheden beschreven om vervangende nestgelegenheid voor Huismus te creëren.

Huismussenpannen

Het bedrijf Waveka verkoopt speciale Huismussendakpannen en grote dakpanfabrikanten als Lafarge en Koramic kunnen door hen gemaakte dakpantypen op verzoek uitvoeren in een nestpan-variant voor Huismussen (ronde opening), hoewel dit niet voor alle typen kan.



Figuur A: Mussendakpan ([www.waveka](http://www.waveka.nl))

Vogelvide

De Vogelvide biedt Huismussen een veilige nestplek onder dakpannen. Het product kan worden aangebracht bij de onderste rij pannen op het dak, ter hoogte van de dakvoet. Simpel gezegd is het een prefab nestkast die over de gehele breedte van het dak kan worden aangebracht. De Vogelvide® voldoet aan de eisen zoals gesteld in het Bouwbesluit. De Vogelvide kent een aantal geïntegreerde functies zoals:

- past onder vrijwel alle soorten pannen en alle soorten pannendaken;
- waarborgt een goede ventilatie van het dak;
- voorkomt dat vogels verder onder de pannen kruipen, zodat vervuiling wordt tegengegaan;
- duurzaam en eenvoudig, zowel in de professionele bouwwereld als door particulieren toe te passen.

De Vogelvide is de afgelopen jaren met goed resultaat getest in Noordwijk, Amsterdam, Alkmaar en Hardenberg. Voor meer informatie wordt verwezen naar de website van de Vogelbescherming (www.vogelbescherming.nl) en Monier (www.monier.nl).



Figuur B: Vogelvide (www.vogelbescherming.nl)

Mussenkasten en mussenflats

Deze houten of betonplex nestkasten zijn kant en klaar te koop, maar zijn ook eenvoudig zelf te (laten) maken. Ze zijn erg geschikt om onder oversteken en dakgoten te plaatsen. Ondanks het gebruik van duurzame materialen hebben deze kasten een beperkte levensduur en daarom verdient de vogelvide de voorkeur. Wel zijn deze kasten geschikt als tijdelijke maatregel, bijvoorbeeld als de vervangende nieuwbouw op zich laat wachten. In zo'n geval kunnen bestaande panden in de buurt met zulke kasten worden uitgerust. Nestkasten worden onder andere geleverd door Vivara. Ze zijn in alle kleuren te verven.

Adressen voor nadere informatie:

www.waveka.nl

www.vivara.nl

<http://www.haagsevogels.nl/cms/index.php?page=mussenflat-bouwen>



Figuur C: Mussenkast (www.vivara.nl)

