



Quickscan natuurtoets

Woudhuizerweg 64-66 in Apeldoorn

In opdracht van Mevr. M. Damkat

Colofon

Quickscan natuurtoets aan de Woudhuizerweg 64-66 in Apeldoorn

Opdrachtgever	Mevr. M. Damkat
Contactpersoon	Mevr. M. Damkat
Opdrachtnemer	Staring Advies Jonker Emilweg 11 6997 CB Hoog-Keppel
Rapportnummer	3344
Auteur	S.W. Klein Brinke
Controle	Ing. R. Boerboom
Publicatiedatum:	28 september 2018
Foto voorblad	Plangebied (foto: S.W. Klein Brinke)

Copyright

Niets uit dit rapport mag worden verveelvoudigd en/of openbaar gemaakt worden zonder voorafgaande schriftelijke toestemming van de opdrachtgever, noch mag het zonder een dergelijke toestemming worden gebruikt voor enig ander werk dan waarvoor het is vervaardigd.

Aansprakelijkheid

Dit onderzoek is uitgevoerd conform de toepasselijke en van kracht zijnde natuurwet- en regelgeving. Het onderzoek betreft een momentopname en geeft een inschatting van de geschiktheid van de onderzoekslocatie voor beschermde soorten. Het voorkomen van beschermde soorten is echter nooit met zekerheid te voorspellen. Staring Advies accepteert geen aansprakelijkheid ten aanzien van beslissingen die de opdrachtgever neemt naar aanleiding van het door Staring Advies uitgevoerde onderzoek. Staring Advies is niet aansprakelijk voor gevolgschade, alsmede voor schade welke voortvloeit uit toepassingen van de resultaten van werkzaamheden of andere gegevens verkregen van Staring Advies; opdrachtgever vrijwaart Staring Advies voor aanspraken van derden in verband met deze toepassing.

Netwerk Groene Bureaus

Staring Advies is lid van het Netwerk Groene Bureaus (NGB) de brancheorganisatie voor groene adviesbureaus. Het netwerk hanteert een gedragscode die opdrachtgevers en andere belanghebbenden een basis biedt om de leden aan te spreken op de kwaliteit van hun werk.

www.netwerkgroenebureaus.nl

Inhoud

Samenvatting.....	3
1 Inleiding en doel.....	4
1.1 Inleiding	4
1.2 Doel.....	4
2 Gebiedsbeschrijving en geplande werkzaamheden	5
2.1 Gegevens plangebied	5
2.2 Beschrijving van het plangebied	5
2.3 Beschrijving van het onderzoeksgebied.....	5
2.4 Geplande werkzaamheden	5
3 Beschermd status plangebied	7
3.1 Gebiedsbescherming	7
3.2 Natuurnetwerk Nederland	7
3.3 Natura 2000.....	13
4 Beschermd soorten plangebied	15
4.1 Methode	15
4.2 Resultaten	16
5 Wet natuurbescherming.....	21
6 Conclusie.....	24
Bijlage 1 Impressie plangebied	26
Bijlage 2 Wettelijk kader Wet natuurbescherming	27
Bijlage 3 Beschermd plant- en diersoorten.....	35

Samenvatting

Uit de quickscan natuurtoets blijkt dat voor de sloop van twee gebouwen aan de Woudhuizerweg 64-66, in Apeldoorn het uitvoeren van een aanvullend onderzoek of het aanvragen van een ontheffing in het kader van de Wet natuurbescherming niet noodzakelijk is.

Bij het uitvoeren van de werkzaamheden moet rekening worden gehouden met broedvogels, zoals de boerenzwaluw. Werkzaamheden moeten buiten het broedseizoen (15 maart – 15 juli) worden uitgevoerd.

Uit de door Staring Advies uitgevoerde effecttoets is gebleken dat de werkzaamheden geen invloed hebben op de kernkwaliteiten van het NNN. Vervolgonderzoek met betrekking tot het NNN is dan ook niet noodzakelijk.

Het plangebied ligt op ruime afstand (ruim 6 kilometer) van het dichtstbijzijnde Natura 2000-gebied. Door de aard en beperkte omvang van de werkzaamheden en de grote afstand ten opzichte van het dichtstbijzijnde Natura 2000-gebied is geconcludeerd dat er geen significant negatieve effecten zijn op Natura 2000-gebieden. Vervolgonderzoek met betrekking tot Natura 2000-gebieden is dan ook niet noodzakelijk.

Dit zijn uitkomsten van het onderzoek dat is gehouden naar aanleiding van het plan om twee schuren/stallen aan de Woudhuizerweg 64-66 in Apeldoorn te slopen. De herontwikkeling kan negatieve gevolgen hebben voor beschermde plant- en diersoorten. Daarom is onderzoek noodzakelijk om te voldoen aan de Wet Natuurbescherming.

Staring Advies voerde het onderzoek uit in opdracht van Mevrouw M. Damkat. Het bureau deed literatuuronderzoek in de Nationale Databank Flora en Fauna en veldonderzoek op de locatie.

1 Inleiding en doel

1.1 Inleiding

Bij een ruimtelijke ontwikkeling moet, in het kader van de Wet natuurbescherming, aangetoond worden dat er geen sprake is van aantasting van beschermd natuurgebieden en beschermd plant- en diersoorten. Hiervoor is in veel gevallen een gericht natuuronderzoek vereist. In eerste instantie is een quickscan natuurtoets noodzakelijk om een inschatting te kunnen maken over het effect van de plannen op beschermd natuurgebieden en soorten. Indien negatieve effecten verwacht worden is nader onderzoek noodzakelijk.

Op de locatie aan de Woudhuizerweg 64-66 in Apeldoorn is een quickscan natuurtoets uitgevoerd. Aanleiding hiertoe is de voorgenomen sloop van twee gebouwen op deze locatie. Mevrouw Damkat is betrokken bij deze plannen en heeft Staring Advies opdracht gegeven tot het uitvoeren van deze quickscan natuurtoets.

1.2 Doel

Het doel van de quickscan natuurtoets is om snel te inventariseren of door de geplande ontwikkelingen schade kan ontstaan aan beschermd natuurgebieden en beschermd flora of fauna. Wanneer dit het geval is wordt vervolgens geadviseerd over het noodzakelijk vervolgonderzoek en eventuele procedurele vervolgstappen.

2 Gebiedsbeschrijving en geplande werkzaamheden

2.1 Gegevens plangebied

Locatie: Woudhuizerweg 64-66
Plaats: Apeldoorn
Gemeente: Apeldoorn
Provincie: Gelderland

2.2 Beschrijving van het plangebied

Het plangebied betreft twee schuren aan de Woudhuizerweg 64-66 Apeldoorn. Eén van de twee schuren is een open kapschuur die voorzien is van een pannendak. De andere schuur betreft een oude varkensschuur, die momenteel in gebruik is als paardenstal. De oude varkensschuur is waarschijnlijk bedekt met asbest golfplaten. Beide gebouwen beschikken niet over gemetselde gevels met een spouwmuur. De kapschuur heeft een beperkt dakbeschot van glad houten plaatmateriaal. De oude varkensschuur heeft geen dakbeschot. De schuren bevinden zich op een (voormalig) agrarisch erf in het buitengebied van Apeldoorn. Het erf bestaat verder hoofdzakelijk uit verharding, kort een begraasde paardenweide, een silo en het woonhuis. Het plangebied ligt ten oosten van Apeldoorn (zie figuur 1).

De directe omgeving van het plangebied bestaat agrarische percelen, een eikenlaan, erfverharding en bosschages.

2.3 Beschrijving van het onderzoeksgebied

Om het eventuele verstorend effect van de geplande ruimtelijke ontwikkeling op beschermde natuurwaarden in de directe omgeving van het plangebied (externe werking) in te kunnen schatten is een groter gebied onderzocht dan het plangebied alleen. Het onderzoeksgebied wordt, naast de twee schuren, bepaald door erfverharding, agrarische percelen, een eikenlaan, twee woonhuizen, waarvan één van beide een rijksmonument is en bomen aan rand van de bosstroken (zie figuur 2).

2.4 Geplande werkzaamheden

Er zijn plannen voor de sloop van twee schuren/stallen aan de Woudhuizerweg 64-66 in Apeldoorn.

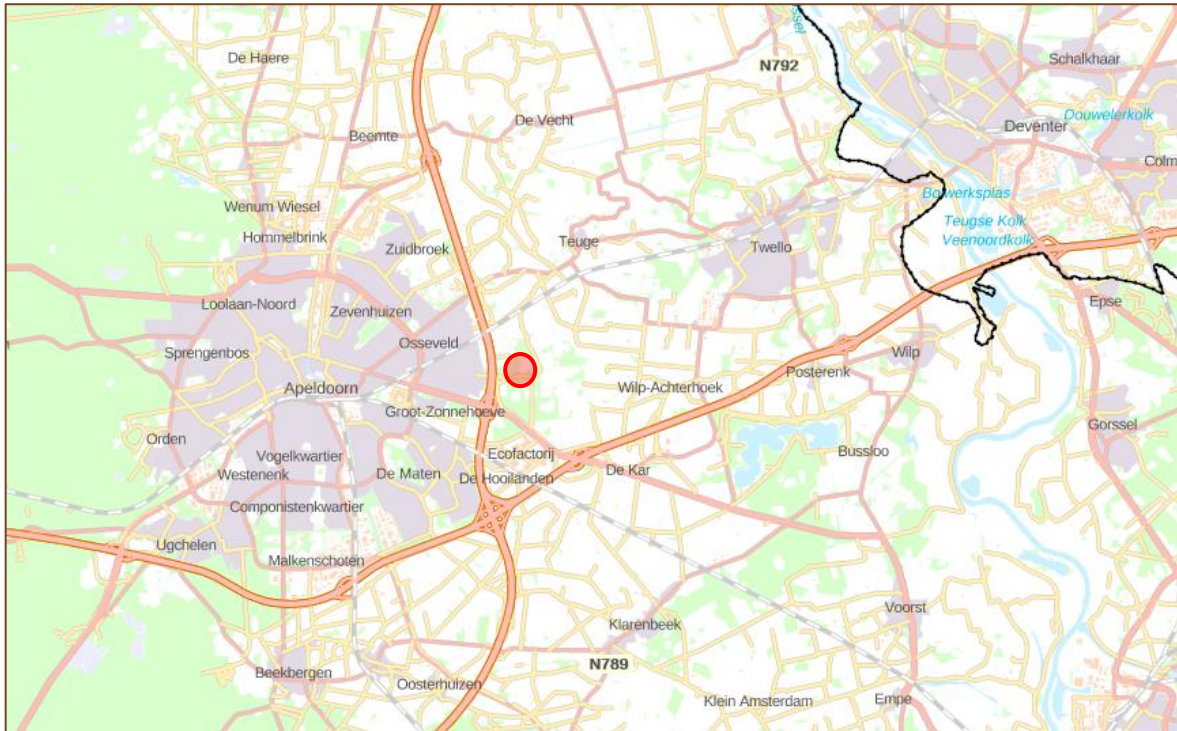

Figuur 1. Globale ligging van het plangebied (rood). Bron: Provincie Gelderland (2018).



Figuur 2. Luchtfoto van het onderzoeksgebied (blauw) met daarbinnen het plangebied (rood). Bron: Provincie Gelderland (2018).

3 Beschermd status plangebied

3.1 Gebiedsbescherming

In Nederland bestaat het Natuurnetwerk Nederland. Dit is een netwerk van bestaande en nieuw aan te leggen natuurgebieden. Het netwerk moet natuurgebieden beter verbinden met elkaar en met het omringende agrarisch gebied. In paragraaf 3.2 wordt het plangebied behandeld in relatie tot de bescherming van het Natuurnetwerk Nederland (NNN).

De Wet natuurbescherming gaat over gebiedsbescherming en soortenbescherming. Wat betreft de gebiedsbescherming beschermt de Wet natuurbescherming Natura 2000-gebieden. Dit is een Europees, samenhangend netwerk van beschermde natuurgebieden. In paragraaf 3.3 wordt het plangebied behandeld in relatie tot de bescherming van Natura 2000-gebieden.

3.2 Natuurnetwerk Nederland

3.2.1 Conclusie

Het plangebied ligt in het NNN. De kernkwaliteiten van het NNN worden echter niet aangetast, zo blijkt uit de effecttoets (zie paragraaf 3.3). Ten behoeve van de beoogde sloopwerkzaamheden is verder toetsing dan ook niet noodzakelijk.

3.2.2 Natuurnetwerk

Het Natuurnetwerk Nederland bestaat in Gelderland uit bestaande en nieuwe natuur, ecologische verbindingen en waternatuurgebieden. Binnen het NNN geldt de “nee, tenzij”-benadering. Dit houdt in dat een bestemmingsplanwijziging niet mogelijk is als daarmee de wezenlijke kenmerken of waarden van het gebied significant worden aangetast, tenzij er geen reële alternatieven zijn en er sprake is van redenen van groot openbaar belang. Om te kunnen bepalen of de wezenlijke kenmerken en waarden van een gebied significant worden aangetast, moet het bevoegd gezag erop toezien dat hiernaar door de initiatiefnemer onderzoek wordt verricht. Om een zorgvuldige afweging te kunnen maken heeft de provincie de te behouden wezenlijke kenmerken en waarden per gebied gespecificeerd. In de gehele NNN geldt de landschappelijke verwevenheid van natuur, bos en landschapselementen met cultuurgronden als wezenlijk kenmerk. Daarnaast zijn per regio nog specifieke kenmerken aangewezen.

3.2.3 Plangebied

Het plangebied ligt in het NNN en is aangewezen als Groene Ontwikkelingszone (GO, zie figuur 3). Hiertoe behoren onder andere de twee te slopen schuren en de percelen die in gebruik zijn als paardenweide aan de oost-/zuidoostzijde. De aanwezige eikenlaan en de bosschages aangrenzend aan de agrarische percelen behoren tot het Gelders Natuur Netwerk (GNN). Dit geldt eveneens voor de overige bosschages die liggen rondom

landgoed 'Het Woudhuis'. Agrarische percelen en woonhuizen die liggen tussen bosschages en houtwallen zijn binnen het GNN aangewezen als GO.



Figuur 3. Ligging van het plangebied (rood) ten opzichte van het Gelders Natuurnetwerk (bron: Provincie Gelderland 2018).

Spelregels Groene Ontwikkelzone

Het plangebied ligt binnen een GO. Het doel van de GO is het versterken van de samenhang tussen aangrenzende en inliggende natuurgebieden en een toename van de oppervlakte natuur. In een bestemmingsplan dat betrekking heeft op gronden gelegen binnen de GO worden geen nieuwe grootschalige ontwikkelingen mogelijk gemaakt die leiden tot een significante aantasting van de kernkwaliteiten van het betreffende gebied, tenzij:

- geen reële alternatieven aanwezig zijn;
- sprake is van redenen van groot openbaar belang;
- de negatieve effecten op de kernkwaliteiten, de oppervlakte en de samenhang zoveel mogelijk worden beperkt; en
- de overblijvende negatieve effecten op de kernkwaliteiten, de oppervlakte en de samenhang gelijkwaardig worden gecompenseerd.

In een bestemmingsplan dat betrekking heeft op gronden gelegen binnen de GO kunnen nieuwe kleinschalige ontwikkelingen mogelijk worden gemaakt, mits:

- In de toelichting bij het bestemmingsplan wordt aangetoond dat de kernkwaliteiten van het betreffende gebied, in hun onderlinge samenhang bezien, per saldo substantieel worden versterkt; en
- Deze versterking planologisch is verankerd in hetzelfde dan wel een ander, gelijktijdig vast te stellen bestemmingsplan.

Kernkwaliteiten GO

Ruimtelijke ontwikkelingen zijn mogelijk indien er geen negatief effect is op de kernkwaliteiten van de GO. Het plangebied ligt in het deelgebied 'Apeldoorn-Twello' (141). De Provincie Gelderland heeft op basis van de voormalige Ecologische Hoofdstructuur kernkwaliteiten en ontwikkelingsdoelen geformuleerd voor dit deelgebied. De kernkwaliteiten voor dit deelgebied zijn:

- Overgangsgebied tussen de Veluwe en de IJsselvallei met alle gradiënten en kwelzones die daarbij horen, overwegend het lage deel
- Onderdeel van Nationaal Landschap Veluwe
- Ecologische verbinding Oost-Veluwe – IJssel langs de weteringen en het Apeldoorns Kanaal
- Ecologische verbinding Fliert: Woudhuis - IJssel
- De ecologische verbindingen brengen samenhang in de verspreide natuurelementen, kleine en grote landgoederen en ondersteunen de Groene Mal
- Parel Noordijk: landgoedbos op relatief rijke bodem op de overgang van zand naar klei
- Ook op andere landgoederen en buitenplaatsen rijke, vochtige bossen
- Leefgebied das
- Leefgebied kamsalamander
- Groene wiggen in de stad en Groene Mal
- Cultuurhistorische waarden van o.m. nederzettingen, oude ontginningen (enken) en boerderijen
- Landgoederen, o.m. Woudhuis, met natte bosjes
- Kleinschalig landschap met veel opgaande landschapselementen en kleinere natuurontwikkelingsgebieden (bijv. Kraaigraaf)
- Abiotiek: aardkundige waarden, kwel, bodem, grondwaterreservoir
- Ecosysteemdiensten: recreatie en drinkwater
- Alle door de Wet natuurbescherming beschermde soorten en hun leefgebieden in dit deelgebied

Ontwikkelingsdoelen natuur en landschap Groene Ontwikkelingszone

De ontwikkelingsdoelen voor natuur en landschap voor de GO binnen dit deelgebied zijn:

- Ontwikkeling ecologische verbinding Fliert: Woudhuis – IJssel (Dorperwaarden, Wilperwaarden): singels, graslanden, plas-drasbermen en moeraszones, aansluitend op het omringende landschap.
- Ontwikkeling verbindingen tussen cultuurgronden IJsseldal en Veluwe en vermindering barrièrewerking A50 en N344.
- Ontwikkeling bosranden en overgangen naar cultuurgronden.
- Ontwikkeling biotopen voor reptielen en amfibieën.
- Ontwikkeling cultuurhistorische patronen en beheersvormen.
- Ontwikkeling van het kleinschalig landschap langs de voet van de Veluwe; houtsingels, beken en schrale graslanden

Effectbeoordeling

- Overgangsgebied tussen de Veluwe en de IJsselvallei met alle gradiënten en kwelzones die daarbij horen, overwegend het lage deel.

Het overgangsgebied tussen de Veluwe en IJsselvallei bevat onder andere enkele beken en sprengen. De sloop van twee schuren heeft geen gevolgen voor de stroming van het grondwater, aangezien de werkzaamheden op zeer kleine schaal en voornamelijk bovengronds worden uitgevoerd. Verder is van aantasting van de (mineraalrijke) leemlaag bij de bovengrondse werkzaamheden eveneens geen sprake.
- Onderdeel van Nationaal Landschap Veluwe.

Binnen het Nationale Landschap Veluwe liggen verscheidene deelgebieden, waaronder 'gradiënt Oost-Veluwe', 'Beekbergen en Loenen' en 'Twello'. Het plangebied met de twee te slopen schuren ligt in het deelgebied 'Twello'. Kenmerkend voor dit deelgebied zijn: **1.** Grofmaziger dan de Oost-Veluwse gradiënt, **2.** Amorfe structuur met elementen van rivierenlandschap, dekzandruggen, ruilverkaveling en landgoederen, **3.** Waardevolle open essen, **4.** Vrij uitzicht vanaf de dijk over het binnendijkse landschap en over rivier met uiterwaarden.

De kwaliteiten die kenmerkend zijn voor het deelgebied 'Twello' worden niet aangetast door de sloop van twee schuren, aangezien het om een ingreep gaat die qua duur kort is en van omvang klein is. Zodoende blijft deze kernkwaliteit behouden in de groene ontwikkelingszone.
- Ecologische verbinding Oost-Veluwe – IJssel langs de weteringen en het Apeldoorns Kanaal.

Het plangebied ligt niet in deze ecologische verbindingszone (evz). Voor de twee aangewezen inrichtingsvormen voor deze GO (Kamsalamander en Winde) heeft de herinrichting dan ook geen gevolg. Negatieve effecten ten opzichte van deze evz zijn op voorhand uit te sluiten.
- Ecologische verbinding Fliert: Woudhuis – IJssel.

Het plangebied ligt in de desbetreffende ecologische verbindingszone (evz). Voor de twee aangewezen inrichtingsvormen voor deze GO (Kamsalamander en Winde) heeft de herinrichting geen gevolg. Door de ligging en het huidige gebruik van het plangebied is de functionaliteit van de zone voor deze modellen in de huidige situatie nauwelijks aanwezig. Door het geringe oppervlakteaandeel van het plangebied in deze evz wordt geen negatief effect op het functioneren van deze evz verwacht.
- De ecologische verbindingen brengen samenhang in de verspreide natuurelementen, kleine en grote landgoederen en ondersteunen de Groene Mal.

In de omgeving zijn diverse bosschages, houtsingels en poeltjes aanwezig. De sloop van twee schuren heeft geen effecten voor de alom in het plangebied aanwezige groenelementen. Van significant negatieve effecten door de beoogde sloopwerkzaamheden is dan ook geen sprake.

- Parel Noordijk: landgoedbos op relatief rijke bodem op de overgang van zand naar klei.
Deze kernkwaliteit ligt buiten het plangebied. Effecten op deze kernwaarden zijn niet aan de orde.
- Ook op andere landgoederen en buitenplaatsen rijke, vochtige bossen.
Het dichtstbijzijnde landgoed betreft 'Het Woudhuis'. De sloop van twee schuren heeft geen significant negatief effect ten opzichte van de kernwaarden van dit landgoed. significant negatieve effecten zijn uitgesloten, vanwege de korte duur en beperkte omvang van de sloopwerkzaamheden.
- Leefgebied das.
De das heeft zijn leefgebied waarschijnlijk in de nabijheid van de te slopen schuren. Van de streng beschermde das zijn in 2018 ook prenten aangetroffen vlakbij het plangebied (bron: NDFF). Het plangebied behoort echter niet tot het functioneel leefgebied van deze soort. Tot het functioneel leefgebied behoren onder andere wel heggen en houtwallen waar langs geoërageerd wordt door de dassen. Als de sloopwerkzaamheden overdag worden uitgevoerd hebben de werkzaamheden geen significant negatieve effecten voor dassen en/of dassenpopulaties
- Leefgebied kamsalamander.
Rondom 'Het Woudhuis' zijn populaties van de kamsalamander bekend (bron: NDFF). De dichtstbijzijnde waarnemingslocatie van de kamsalamander ligt 600 meter ten westen van het plangebied. Het plangebied, bestaande uit twee te slopen schuren (en enkele paardenweides hier omheen) is echter niet geschikt als (functioneel) leefgebied voor de soort. Effecten op de kernwaarden zijn voor deze soort dan ook niet aan de orde. Het is echter niet onmogelijk dat er sporadisch een jong rondzwervend exemplaar nabij het plangebied gezien wordt.
- Groene wiggen in de stad en Groene Mal. In de Groene Mal staat het gemeentelijk groenbeleid vastgelegd. Door middel van deze Groene Mal wil Apeldoorn zich profileren als groene stad waar het goed wonen en werken is. Dit wil zeggen: meer vulling, differentiatie en contrast in de stad is goed maar dan wel met behoud van de groene identiteit die Apeldoorn tot een gewilde vestigingsstad maakt. Deze identiteit moet duurzaam worden gegarandeerd (Bron: Beleidskader De Groene Mal, Gemeente Apeldoorn). De prioriteit is gericht op verweving van de stad met het landschap. Hierin is wat betreft groenbeleid een duidelijke tweedeling aan te wijzen: de westkant in het Veluwebos en de oostkant gelegen in een voormalig agrarisch gebied. De oostkant heeft hierin voornamelijk versterking van het groen nodig, met als gevolg dat de meeste projecten uit de Groene Mal op dit deel van de stad gericht zijn. Verder is verbinding van de stad met het omringende landschap van belang. Het derde niveau is de dooradering van de stad met blauwe en groene structuren, door middel van het sprengen- en bekensysteem, alsmede het complex van bos- en bomenlanen met daaraan gelegen parken. De Groene Mal richt zich bij de ontwikkeling van deze gebieden expliciet op zeven belangrijke groene structuren in de stad. Dit zijn de beken

en sprengen, de kanaalzone, de lanen, de parken, de grote groengebieden, de weteringen en de groene wiggan (Bron: Beleidskader De Groene Mal, Gemeente Apeldoorn).

Van aantasting, door te sloop van twee schuren, van groene zones (aan de oostkant) in Apeldoorn is geen sprake. De sloop zorgt evenmin voor schade aan de groene verbinding tussen de stad en het buitengebied (in dit geval de oostkant). Verder is er ook geen sprake van aantasting van grote groengebieden, lanen, parken of andere belangrijkste structuren. 'Het Woudhuis' behoort wel tot de grotere groengebieden, maar ondervindt door de sloop van twee schuren geen schade.

➤ Cultuurhistorische waarden van o.m. nederzettingen, oude ontginningen (enken) en boerderijen.

Het plangebied betreft twee schuren aan de Woudhuizerweg 64-66. Beide schuren hebben geen cultuurhistorische waarde. De paardenweides er omheen zijn geen enkeerdgronden en hebben dan ook geen cultuurhistorische waarde. Het woonhuis aan de Woudhuizerweg 64 is een rijksmonument en is zodoende wel van cultuurhistorische waarde. Bij de beoogde werkzaamheden vinden er geen renovaties of andere werkzaamheden aan het gebouw plaats. Van aantasting van cultuurhistorische waarden is dan ook geen sprake bij de sloop van twee schuren.

➤ Landgoederen, o.m. Woudhuis, met natte bosjes.

Het dichtstbijzijnde landgoed betreft 'Het Woudhuis', met enkele natte bosschages. Bij de voorgenomen sloop is er geen sprake van ontwatering ten behoeve van de landbouw of grondwateronttrekking voor drinkwater of beregening. De sloop van twee schuren brengt geen verandering van het grondwaterpeil teweeg. De kernkwaliteiten van landgoederen (zoals Woudhuis) gaan dan ook niet significant achteruit door de beoogde sloopwerkzaamheden.

➤ Kleinschalig landschap met veel opgaande landschapselementen en kleinere natuurontwikkelingsgebieden (bijv. Kraaigraaf).

Het plangebied is gesitueerd in een bosrijk gebied met enkele kenmerkende landschapselementen, zoals houtwallen, rabattenbossen, bomenlanen en mogelijk geriefhoutbosjes. Effecten op deze kernwaarden zijn niet aan de orde. De geplande sloop van twee schuren brengt geen verandering teweeg ten opzichte van de (huidige) kleinschaligheid van het landschap.

➤ Abiotiek: aardkundige waarden, kwel, bodem en grondwaterreservoir.

Het plangebied betreft twee schuren aan de Woudhuizerweg 64-66. In het plangebied en in de directe omgeving ervan zijn geen bijzondere aardkundige waarden, kwelinvloeden of waterreservoirs aanwezig. Gezien de aard en beperkte schaal van de ingreep in relatie tot het huidige gebruik zijn negatieve effecten op deze kernkwaliteit op voorhand uit te sluiten.

- Ecosysteemdiensten: recreatie en drinkwater.
Het plangebied heeft geen recreatieve functie of een functie voor drinkwaterwinning. Effecten op deze kernkwaliteiten zijn dan ook uitgesloten.
- Alle door de Wet natuurbescherming beschermde soorten en hun leefgebieden in dit deelgebied.
De effectbeoordeling met betrekking tot beschermde plant- en diersoorten wordt in hoofdstuk 5 behandeld.

3.3 Natura 2000

3.3.1 Conclusie

Er vinden geen ruimtelijke ingrepen plaats in of nabij een Natura 2000-gebied. Door de aard en de beperkte omvang van de activiteiten en door de afstand tussen het plangebied en het dichtstbijzijnde Natura 2000-gebied 'Veluwe' en overige Natura 2000-gebieden worden geen significante negatieve effecten op de instandhoudingsdoelen en ontwikkelingsopgaven verwacht door directe verstoringsfactoren als oppervlakteverlies of versnippering. Ook significant negatieve effecten door indirecte verstoringsfactoren als verontreiniging, verdroging, geluidsverstoring of lichtverstoring zijn op voorhand uit te sluiten. Verdere toetsing of een vergunningsaanvraag is niet noodzakelijk.

3.3.2 Natura 2000

De Europese Unie heeft een zeer gevarieerde en rijke natuur, die van grote biologische, esthetische en economische waarde is. Om deze natuur te behouden heeft de Europese Unie het initiatief genomen voor Natura 2000. Dit is een samenhangend netwerk van beschermde natuurgebieden. De Wet natuurbescherming beschermt onder andere Natura 2000-gebieden. Voor activiteiten die significante, negatieve effecten hebben op de kernkwaliteiten van een Natura 2000-gebied is een vergunning nodig.

3.3.3 Plangebied

Het plangebied ligt niet in een Natura 2000-gebied. Het dichtstbijzijnde Natura 2000-gebied 'Veluwe' ligt op ruim 6.1 kilometer afstand van het plangebied (zie figuur 4). Overige Natura 2000-gebieden, zoals 'Rijntakken' en 'Landgoederen Brummen' liggen op een nog grotere afstand, vanaf 8 km. Door de aard en de omvang van de activiteiten en door de afstand tussen het plangebied en de Natura 2000-gebieden 'Veluwe', 'Rijntakken' en 'Landgoederen Brummen' worden geen significante negatieve effecten op de instandhoudingsdoelen verwacht door directe verstoringsfactoren als oppervlakteverlies of versnippering. Door de aard en omvang van de activiteiten, de grote afstand en het ontbreken van een ecologische binding zijn ook significant negatieve effecten door indirecte verstoringsfactoren als verontreiniging, verdroging, geluidsverstoring of lichtverstoring op voorhand uit te sluiten. De extra (tijdelijke) stikstofdepositie die ontstaat als gevolg van de werkzaamheden is, gezien de relatief grote afstand tot de gevoelige

habitattypen, verwaarloosbaar. Verdere toetsing of een vergunningsaanvraag is niet noodzakelijk.

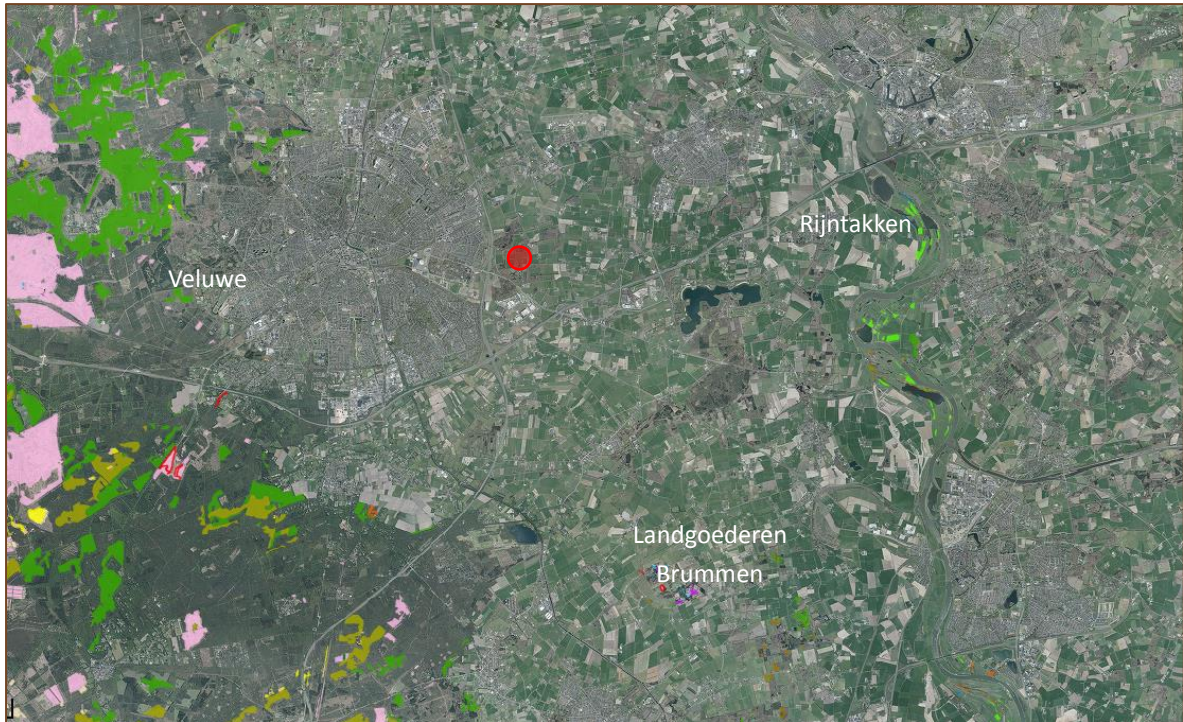

Figuur 4. Ligging van het plangebied (rood) ten opzichte van Natura 2000-gebieden, bron: Provincie Gelderland 2018.

4 Beschermden soorten plangebied

4.1 Methode

Het verzamelen van gegevens heeft op twee manieren plaatsgevonden: via een literatuuronderzoek en een gericht veldonderzoek.

4.1.1 Literatuuronderzoek

Ter ondersteuning van het veldonderzoek werd de Nationale Databank Flora en Fauna (NDFD) geraadpleegd. Deze database geeft informatie over waarnemingen van beschermde en zeldzame planten en dieren in Nederland. In de NDFD zijn uitsluitend gevalideerde gegevens opgeslagen. De NDFD is de meest complete databank voor de actuele verspreiding van Nederlandse flora en fauna met meer dan 100 miljoen waarnemingen. De databank wordt dagelijks aangevuld met recente waarnemingen. In de NDFD is voor het onderzoeksgebied gezocht naar waarnemingen van beschermde soorten.

4.1.2 Veldonderzoek

Een onderzoeker van Staring Advies onderzocht het plangebied om een inschatting te maken van de beschermde soorten die aanwezig zijn en om beschermde flora en fauna waar te nemen (zie tabel 1).

Onderzoeker	Bezoekronde	Datum	Tijd	Weersomstandigheden
S.W. Klein Brinke	1	21-09-2018	13:30 uur	Half bewolkt, droog, 17°C, windkracht 3 Bft, westenwind

Tabel 1. Veldonderzoek.

4.2 Resultaten

Deze paragraaf bespreekt de resultaten van het literatuuronderzoek en het veldonderzoek.

4.2.1 Literatuuronderzoek

Flora

De NDFF maakt voor het onderzoeksgebied geen melding van beschermde plantensoorten.

Broedvogels

De NDFF maakt voor de omgeving van het plangebied melding van diverse beschermde vogelsoorten. Een deel van de waarnemingen betreft overvliegende vogels zonder binding met het gebied. Een deel van de vogelsoorten kunnen wel een territorium bezetten in het plangebied of in de directe omgeving hiervan, waardoor ze gebruik kunnen maken van het plangebied. Van de in de omgeving waargenomen huismus, steenuil, kerkuil, buizerd en sperwer zijn de vaste rust- en verblijfplaatsen en nestlocaties jaarrond beschermd.

Zoogdieren

De NDFF maakt voor de omgeving van het plangebied melding van een aantal beschermde zoogdiersoorten. Het betreft de volgende soorten:

- Nationaal beschermde soorten: bosmuis, bunzing, das, dwergspitsmuis, egel, eekhoorn, haas, huisspitsmuis, konijn, mol, rosse woelmuis, steenmarter, veldmuis en vos¹.
- Internationaal beschermde soorten: gewone dwergvleermuis, ruige dwergvleermuis, gewone grootoorvleermuis, laatvlieger, rosse vleermuis en franjestaart.

Amfibieën, reptielen en vissen

De NDFF maakt voor de omgeving van het plangebied melding van aantal beschermde soorten. Het betreft de volgende soorten:

- Nationaal beschermde amfibiesoorten: bastaardkikker, bruine kikker, gewone pad, groene kikker (onbepaald), kleine watersalamander en ringslang¹.
- Internationaal beschermde soorten: kamsalamander en poelkikker.

Ongewervelde dieren

De NDFF maakt voor de omgeving van het plangebied melding van het voorkomen van twee beschermde ongewervelde dieren. Het betreft de volgende vlindersoorten:

- Nationaal beschermde soorten: grote vos en sleedoornpage¹.

¹ Deze soorten zijn, met uitzondering van de das, eekhoorn, grote vos, ringslang, sleedoornpage en steenmarter, in de provincie Gelderland vrijgesteld van de verboden als bedoeld in artikel 3.10, eerste lid, onderdelen a en b, bij ruimtelijke ontwikkelingen.

4.2.2 Veldonderzoek

In deze paragraaf worden per soortgroep de resultaten van het veldonderzoek besproken.

Flora

Het plangebied omvat twee schuren met de bijbehorende erfverharding. De natuurlijke vegetatie bestaat hier uit algemene plantensoorten van voedselrijke en ruderaal omstandigheden. De NDFP (zie paragraaf 4.2.1) maakt geen melding van het voorkomen van beschermde plantensoorten in het plangebied. Ze worden hier ook niet verwacht omdat er geen geschikte groeiplaatsen zijn, zo blijkt uit het veldonderzoek.

Broedvogels

Een volledige broedvogelkartering heeft niet plaatsgevonden, omdat dit geen onderdeel uitmaakt van de quickscan natuurtoets. Tijdens het veldbezoek zijn in het plangebied en de directe omgeving houtduif, koolmees, boerenzwaluw en raaf aangetroffen. Rondom het woonhuis is wat opgaande groenstructuur aanwezig die marginaal geschikt is als nestlocatie voor enkele algemene vogelsoorten, zoals winterkoning, koolmees en merel. Verder zijn in de kapschuur recent gebruikte nesten aangetroffen van de boerenzwaluw.

Jaarrond beschermde nesten

De NDFP vermeldt voor de omgeving van het plangebied de huismus, steenuil, kerkuil, buizerd en sperwer waarvan de vaste nestlocaties jaarrond beschermd zijn (zie paragraaf 4.2.1).

Huisumus

In het plangebied is een (woon)boerderij met agrarische opstallen aanwezig. Op basis hiervan kan aanwezigheid van deze gebouwbewonende soort in de omgeving van het plangebied verwacht worden. Tijdens het veldbezoek zijn echter geen huismussen aangetroffen op het erf. Uit vanuit de NDFP zijn geen waarnemingen van huismussen bekend van deze locatie. Huismussen kunnen onder de onderste rij dakpannen van de kapschuur invliegen, maar hebben niet de mogelijkheid om onder het pannendak te nestelen. Dit aangezien het pannendak van de onderzijde voorzien is van gladde houten platen, die ongeschikt is als nestlocatie voor huismus. De oude varkensschuur is eveneens ongeschikt om als nestlocatie te fungeren voor de huismus. Het erf is door de openheid slechts zeer marginaal als leefgebied voor de huismus.

Steenuil en kerkuil

Tijdens het veldbezoek zijn geen steenuilen of kerkuilen in het plangebied waargenomen. Speciale nestkasten voor de steenuil of kerkuil of andere geschikte nestgelegenheden zijn evenmin aanwezig in het plangebied. Tijdens het veldbezoek zijn geen sporen, zoals prooiresten, veren, uitwerpselen, een vettig randje rond een invliegopening, witte poepsporen of braakballen aangetroffen. Gesteld kan worden dat de te slopen schuren niet in gebruik is als nestlocatie of rustplaats door de kerkuil of steenuil.

Buizerd en sperwer

In het plangebied zelf staan geen (forse) bomen waarin roofvogels met jaarrond

beschermden nesten, zoals buizerd en sperwer tot broeden kunnen komen. De eikenlaan en de randzone van de bosschages zijn wel gecontroleerd op nesten van jaarrond beschermden roofvogels. Nesten of sporen, zoals eischalen, prooiresten of veren zijn tijdens het veldbezoek niet aangetroffen. Het is echter niet uit te sluiten dat op grotere afstand, dan de bosranden, nesten aanwezig zijn. Indien buiten het broedseizoen de sloop van beide opstallen plaatsvindt, dan is met zekerheid te zeggen dat van verstoring door een toenemend geluidsniveau geen sprake is.

Grondgebonden zoogdieren

Tijdens het veldbezoek zijn geen sporen van beschermden zoogdieren aangetroffen in het plangebied. Mogelijk hebben algemene soorten zoals egel, huismus, huisspitsmuis, konijn en mol hun leefgebied in de omgeving van het plangebied. De NDFF bevestigt de aanwezigheid van een deel van deze soorten. Voor deze soorten geldt in Gelderland vrijstelling bij ruimtelijke ontwikkelingen.

Das

Van de dassen zijn de elementen die behoren tot het functioneel leefgebied jaarrond beschermd. Hieronder vallen onder andere (bewoonde) dassenburchten, singels en houtwallen die als primair voedselgebied dienen (bron: Kennisdocument das, 2017). De das heeft zijn leefgebied waarschijnlijk in de nabijheid van de te slopen schuren. Van de streng beschermden das zijn in 2018 ook prenten aangetroffen vlakbij het plangebied (Bron: NDFF). De beoogde sloopwerkzaamheden zorgen er echter niet voor dat het functioneel leefgebied van de das ongeschikt of minder geschikt wordt. Zodoende is van aantasting van het leefgebied van de das geen sprake.

Eekhoorn

Van de eekhoorn zijn alleen de vaste verblijfplaatsen (boomnesten) jaarrond beschermd. In het plangebied zelf zijn geen bomen aanwezig en er zijn ook geen sporen (zoals afgeknaagde dennenkegels) van eekhoorns aangetroffen. Het is dan ook uitgesloten dat er een vaste verblijfplaats aanwezig is van de eekhoorn in het plangebied. De te slopen opstallen zijn niet van belang voor deze soort. Incidenteel kan een enkel rondzwervend exemplaar rondom het plangebied worden aangetroffen.

Steenmarter

Steenmarters gebruiken hooizolders, loze ruimtes onder het dak, schuurtjes en dergelijke, als verblijfplaats. Een steenmarter heeft binnen zijn territorium verscheidene verblijfplaatsen. Tijdens het veldbezoek zijn, ondanks gericht speurwerk in en rondom de te slopen schuren geen steenmarters en/of sporen, zoals uitwerpselen en prooiresten, aangetroffen die duiden op het gebruik van het plangebied als vaste rust- of verblijfplaats. Bij intensief gebruik van een locatie door deze soort zijn dergelijke sporen vrij eenvoudig aan te treffen. Gelet op het ontbreken ervan kan worden gesteld dat het plangebied niet in gebruik is door de steenmarter.

Overige strikt beschermde grondgebonden zoogdiersoorten worden niet verwacht door het ontbreken van geschikt leefgebied. Het bronnenonderzoek bevestigt de afwezigheid van overige strikt beschermde grondgebonden zoogdieren.

Vleermuizen

De NDFF maakt melding van het voorkomen van de volgende vleermuizen voor de omgeving van het plangebied: gewone dwergvleermuis, ruige dwergvleermuis, gewone grootoorvleermuis, laatvlieger, rosse vleermuis en franjestaart (zie paragraaf 4.2.1).

De te slopen opstallen beschikken niet over geschikte verblijfsruimten voor gebouwbewonende vleermuizen, zoals de gewone dwergvleermuis, gewone grootoorvleermuis of laatvlieger. Het pannendak bevat potentiële invliegopeningen, maar is van de onderzijde voorzien van houten platen. Deze platen zijn glad, waardoor het pannendak niet kan fungeren als hangplek voor vleermuizen. Bovendien is de helling van het dak te flauw voor uitvliegende vleermuizen. De ruimte tussen de hoekpannen en de gevels is met pur dichtgemaakt. De oude varkensschuur is eveneens ongeschikt als verblijfsruimte voor vleermuizen. Verder zijn de schuren niet voorzien van een toegankelijke spouwmuur of andere geschikte verblijfsruimte voor vleermuizen. Aanwezigheid van verblijfplaatsen van gebouwbewonende vleermuissoorten is dan ook op voorhand uit te sluiten.

Bomen met holten zijn niet aanwezig in het plangebied zelf. Verblijfplaatsen van boombewonende vleermuissoorten, zoals franjestaart en rosse vleermuis, worden dan ook niet verwacht in het plangebied.

Het plangebied is door de beperkte omvang en het vrijwel ontbreken van opgaand groen slechts marginaal geschikt als foerageergebied voor een weinig kritische soort als de gewone dwergvleermuis. Van een vliegroute of een essentieel foerageergebied is geen sprake. Nabijgelegen eikenlaan en bosranden zijn geschikt als foerageergebied voor diverse vleermuissoorten.

Amfibieën

Beschermde amfibieën zijn tijdens het veldbezoek niet aangetroffen. De NDFF meldt de volgende beschermde soorten voor de omgeving van het plangebied (zie paragraaf 4.2.1): bastaardkikker, bruine kikker, gewone pad, groene kikker complex, kamsalamander, kleine watersalamander en poelkikker. Open water ontbreekt in het plangebied.

Voortplantingshabitat is dan ook niet aanwezig voor amfibieën. Het plangebied is zeer marginaal geschikt als landhabitat voor een enkele, weinig kritische en algemene soort, als bruine kikker of gewone pad. Sporadisch kan dan ook een individu van deze soorten aangetroffen worden in het plangebied. Voor deze soorten geldt in provincie Gelderland vrijstelling bij ruimtelijke ontwikkelingen.

Kamsalamander en poelkikker

Kamsalamander en poelkikker zijn beide strikt beschermde volgens de Wet natuurbescherming. Deze landelijk gezien kritische soorten komen onder andere voor de

nabijheid van kolken in het rivierenlandschap, vennen in de natuur of bij landgoederen met poeltjes en houtwallen en/of bosschages. Het plangebied vormt voor beide soorten geen geschikt landhabitat, dan wel voortplantingshabitat. Van essentieel leefgebied van deze soorten is dan ook geen sprake (zie ook paragraaf 3.3).

Reptielen

Tijdens het veldbezoek zijn geen reptielen aangetroffen. Uit de omgeving van het plangebied is de strikt beschermde ringslang bekend (zie paragraaf 4.2.1). Beschermde reptielensoorten worden echter niet verwacht in het plangebied doordat geschikte leefgebieden ontbreken.

Vissen

Permanent open water ontbreekt in het onderzoeksgebied, waardoor het voorkomen van (beschermde) vissen uitgesloten is.

Ongewervelde dieren

Uit de wijde omgeving van het plangebied zijn meerdere waarnemingen bekend van de strikt beschermde sleedoornpage (zie paragraaf 4.2.1). De sleedoornpage is voor de voortplanting afhankelijk van verse uitlopers van de sleedoorn. Sleedoornstruiken zijn echter niet aanwezig in de omgeving van het plangebied, waardoor van aantasting van de habitat van de vlinder op voorhand uit te sluiten is. Verder is er een waarneming van de strikt beschermde grote vos bekend in de wijde omgeving van het plangebied. Dit betreft naar alle waarschijnlijkheid een zwervend individu. Van een populatie van deze soort in de omgeving van Apeldoorn is geen sprake.

5 Wet natuurbescherming

De Wet natuurbescherming volgt in hoofdlijnen de bepalingen uit de Vogel- en Habitatrichtlijn op. De belangrijkste beschermde natuurwaarden in de Wet Natuurbescherming zijn:

- Beschermde natuurgebieden (Natura 2000-gebieden).
- Aangepaste soortenlijst beschermde planten en dieren.
- Expliciete vermelding intrinsieke waarde van natuur (art. 1.10).
- Algemene zorgplicht voor natuurgebieden en in het wild levende dieren, planten en hun leefomgeving (art. 1.11).
- Actieve soortenbescherming (art. 1.12): verplichting voor provincies.

Alle natuurlijk in het wild levende vogels, meeste inheemse zoogdieren, alle inheemse amfibieën en reptielen, en een aantal vissen, dagvlinders, libellen, kevers en vaatplanten zijn beschermd.

In dit hoofdstuk wordt vastgesteld of beschermde soorten flora en fauna aanwezig zijn of verwacht worden op de locatie. Vervolgens wordt bepaald of ze mogelijk nadelige effecten kunnen ondervinden van de geplande werkzaamheden. Deze effecten worden getoetst aan de verbodsbepalingen uit de Wet natuurbescherming (zie bijlage 2). Wanneer de Wet natuurbescherming (mogelijk) wordt overtreden wordt geadviseerd over het uitvoeren van aanvullend onderzoek en/of het aanvragen van een ontheffing.

Flora

Beschermde plantensoorten zijn niet aangetroffen en worden ook niet verwacht door het ontbreken van geschikte groeiplaatsen. Uit de NDFP zijn geen waarnemingen van beschermde plantensoorten bekend geworden uit het plangebied. Aanvullend onderzoek naar het voorkomen van beschermde plantensoorten en/of het aanvragen van een ontheffing is dan ook niet noodzakelijk.

Broedvogels

Alle vogelsoorten zijn beschermd krachtens de Wet natuurbescherming (Vogelrichtlijn). Ontheffing voor deze diergroep is niet mogelijk. Dit betekent dat het opzettelijk verstoren, verontrusten, doden en anderszins nadelig beïnvloeden van deze soortgroep niet is toegestaan. Daarom moet er buiten het broedseizoen gestart worden met de werkzaamheden. Als de werkzaamheden in volle gang zijn bij aanvang van het broedseizoen, is het verstoringeffect op (broed)vogels minimaal. Het broedseizoen ligt, afhankelijk van de weeromstandigheden en aanwezige soorten, ruwweg tussen 15 maart en 15 juli. Broedgevallen buiten deze periode zijn ook beschermd.

Vogelsoorten waarvan de nesten jaarrond beschermd zijn

Voor de in de NDFF vermelde jaarrond beschermde huismus, steenuil, kerkuil, buizerd en sperwer is het uitgesloten dat het plangebied en de directe omgeving ervan van essentieel belang is. Het is echter wel mogelijk dat op enige afstand nesten aanwezig zijn van buizerd en/of sperwer. Indien de opstallen buiten het broedseizoen worden gesloopt is van verstoring, voor deze soorten, bijvoorbeeld door toename van het geluid, geen sprake. Nader onderzoek is dan ook niet noodzakelijk.

Grondgebonden zoogdieren

Tijdens het veldbezoek zijn geen sporen van beschermde zoogdieren, zoals das, eekhoorn en steenmarter aangetroffen in het plangebied. Mogelijk gebruiken algemene soorten als egel, haas, huismuis, huisspitsmuis, konijn en mol het plangebied wel als leefgebied. Voor deze soorten geldt in de provincie Gelderland vrijstelling bij ruimtelijke ontwikkelingen. Het uitvoeren van een aanvullend onderzoek of het aanvragen van een ontheffing is dan ook niet noodzakelijk voor deze soortgroep.

Vleermuizen

Om te bepalen of aanvullend onderzoek naar vleermuizen noodzakelijk is, worden de resultaten van de quickscan getoetst aan de checklist van Het Protocol voor vleermuisinventarisaties van de Gegevensautoriteit Natuur en de Zoogdiervereniging.

Hieronder zijn de relevante passages uit de checklist weergegeven:

1. Zijn er gebouwen die gesloopt of gerenoveerd worden?

Ja →

2. Zijn de gebouwen in het plangebied potentieel geschikt als verblijfplaats?

Nee → Nader onderzoek naar zomer- en paar verblijfplaatsen van gebouwbewonende vleermuizen is niet noodzakelijk.

3. Zijn er bomen met potentieel geschikte holten die gekapt of gesnoeid worden?

Nee → Nader onderzoek naar zomer- en paar verblijfplaatsen van boombewonende vleermuizen is niet noodzakelijk.

4. Maken de te verwijderen groenstructuren deel uit van een mogelijke route/verbinding of een essentieel foerageergebied?

Nee → Nader onderzoek naar vliegroutes en foerageergebieden is niet noodzakelijk.

Nader onderzoek naar vleermuizen is niet noodzakelijk aangezien er door de geplande

ruimtelijke ontwikkelingen geen verblijfplaatsen, vliegroutes of essentiële foerageergebieden van vleermuizen worden aangetast.

Reptielen, amfibieën, vissen en ongewervelden

Gezien het ontbreken van geschikt leefgebied zijn beschermde amfibieën, reptielen, vissen en/of ongewervelde dieren, met uitzondering van enkele algemene amfibieënsoorten zoals bruine kikker of gewone pad, niet te verwachten in het plangebied. Voor de mogelijk aanwezige algemeen voorkomende amfibieën geldt in de provincie Gelderland automatisch een vrijstellingsregeling bij ruimtelijke ingrepen. Het uitvoeren van een aanvullend onderzoek of het aanvragen van een ontheffing is niet noodzakelijk voor deze soortgroepen.

6 Conclusie

Aan de hand van de resultaten van de quickscan natuurtoets in het onderzoeksgebied Woudhuizerweg 64-66 in Apeldoorn kan de volgende conclusie worden getrokken:

Beschermde natuurgebieden

Natuurnetwerk Nederland (NNN)

Het plangebied ligt binnen het NNN. De beoogde sloopwerkzaamheden hebben echter geen significant negatieve effecten op de kernkwaliteiten van het NNN. Er hoeft dan ook geen verder toetsing uitgevoerd te worden.

Natura 2000

Er vinden geen ruimtelijke ingrepen plaats in of nabij een Natura 2000-gebied. Door de aard en de afstand tussen het plangebied en het dichtstbijzijnde Natura 2000-gebied 'Veluwe' en overige Natura 2000-gebieden worden geen significante negatieve effecten op de instandhoudingsdoelen verwacht. Verdere toetsing of een vergunningsaanvraag is niet noodzakelijk.

Beschermde flora en fauna

Aanvullend onderzoek of het aanvragen van een ontheffing in het kader van de Wet natuurbescherming is niet noodzakelijk voor beschermde plant- of diersoorten.

Bijlagen

- 1 **Impressie plangebied**
- 2 **Wettelijk kader**
- 3 **Beschermde plant- en diersoorten**

Bijlage 1 Impressie plangebied



Bijlage 2 Wettelijk kader Wet natuurbescherming

Per 1 januari 2017 is de Wet natuurbescherming van kracht. Deze wet vervangt drie wetten: de Natuurbeschermingswet 1998, de Boswet en de Flora- en faunawet. De Wet natuurbescherming volgt in hoofdlijnen de bepalingen uit de Vogel- en Habitatrichtlijn op. De belangrijkste beschermde natuurwaarden in de Wet Natuurbescherming zijn:

- Beschermde natuurgebieden (Natura 2000-gebieden);
- Aangepaste soortenlijst beschermde planten en dieren;
- Expliciete vermelding intrinsieke waarde van natuur (art. 1.10);
- Algemene zorgplicht voor natuurgebieden en in het wild levende dieren, planten en hun leefomgeving (art. 1.11);
- Actieve soortenbescherming (art. 1.12): verplichting voor provincies.

Gebiedsbescherming

Natura 2000-gebieden

Toetsing van effecten van projecten op Natura 2000-gebieden blijft hetzelfde als nu.

Beschermde natuurmonumenten

Beschermde natuurmonumenten en bijbehorende doelen komen te vervallen. Hetzelfde geldt voor (nooit aangewezen) beschermde landschapsgezichten en beschermde leefomgevingen. De meeste natuurmonumenten vallen binnen het NNN areaal en zijn via dat beschermingsregime alsnog beschermd. Daarnaast kunnen gemeenten de natuurmonumenten via een bestemmingsplan als beschermde natuur aanwijzen.

Provincies dienen gebieden aan te wijzen voor het NNN (voormalige EHS) en (evt. op verzoek) voor overige bijzondere provinciale natuurgebieden en bijzondere provinciale landschappen.

Het rijk kan een gebied, niet zijnde een Natura 2000-gebied, als bijzonder nationaal natuurgebied aanwijzen.

Soortbescherming

Alle beschermde soorten worden aangewezen in de wet zelf (deels met verwijzing naar internationale regelgeving). Alle natuurlijk in het wild levende vogels, meeste inheemse zoogdieren, alle inheemse amfibieën en reptielen, en een aantal vissen, dagvlinders, libellen, kevers en vaatplanten zijn beschermd. Ongeveer 200 thans beschermde soorten (vooral vaatplanten en zeevissen) worden niet meer beschermd onder de Wet natuurbescherming (anders dan door algemene zorgplicht). De lijst met beschermde soorten is niet meer opgedeeld in tabellen, zoals in de huidige Flora- en faunawet. Zie bijlage 3 voor de nieuwe lijst met beschermde plant- en diersoorten.

Totaal aantal beschermde soorten is slechts een fractie van ongeveer 35.000 soorten die in Nederland voorkomen. Groot aantal bedreigde (Rode lijst) soorten wordt niet passief beschermd (wel actieve bescherming vereist).

Drie regimes voor beschermde soorten

1. Regels ter bescherming van vogels die vallen binnen het bereik van de Vogelrichtlijn, i.e. alle natuurlijk in het wild levende vogels in EU (art. 3.1-3.4)
2. Regels ter bescherming van dier- en plantensoorten die strikt beschermd zijn op grond van de Habitatrichtlijn en natuurbeschermingsverdragen (art. 3.5-3.9)
3. Regels ter bescherming van niet onder 2 vallende zoogdieren, amfibieën, reptielen, vissen, dagvlinders, libellen, kevers en vaatplanten vermeld in de bijlage bij de wet (art. 3.10-3.11)

Inhoud beschermingsregimes

- Geen uniform verbodstelsel, maar aparte verboden voor elk van de drie categorieën beschermde soorten.
- Verboden en uitzonderingen sluiten nauw aan bij Vogelrichtlijn en Habitatrichtlijn (regime 1 en 2), maar 'soepeler' regime voor aanvullend beschermde soorten (regime 3).
- Meeste verboden nu alleen van toepassing op 'opzettelijk' handelen, maar dat dekt ook voorwaardelijk opzet (=willens en wetens aanmerkelijke kans aanvaarden dat gedraging schadelijke gevolgen heeft voor beschermde soorten). Verschil met de huidige verboden zal in de praktijk dus waarschijnlijk gering zijn.

Alle in de Wet genoemde soorten zijn strikt beschermd. Voor de verbodsbepalingen is een ontheffing noodzakelijk. Dit geldt ook voor zeer algemene soorten waarvoor in het verleden automatisch de vrijstellingsregeling van kracht was bij ruimtelijke ontwikkelingen. Echter kunnen de provincies voor een aantal algemene soorten een vrijstellingslijst opstellen (op basis van Artikel 3.11). Dit betekent dat de beschermde soorten per provincie verschillen (zie bijlage 3).

Met betrekking tot ruimtelijke ontwikkelingen zijn de volgende verbodsbepalingen voor soorten het meest relevant.

Intrinsieke waarde natuur

Artikel 1.10

Deze wet is gericht op:

Het beschermen en ontwikkelen van de natuur, mede vanwege de intrinsieke waarde, en het behouden en herstellen van de biologische diversiteit.

Algemene Zorgplicht

Artikel 1.11

1. Een ieder neemt voldoende zorg in acht voor Natura 2000-gebieden, bijzondere nationale natuurgebieden en voor in het wild levende dieren en planten en hun directe leefomgeving.
2. De zorg, bedoeld in het eerste lid, houdt in elk geval in dat een ieder die weet of redelijkerwijs kan vermoeden dat door zijn handelen of nalaten nadelige gevolgen kunnen worden veroorzaakt voor een Natura 2000-gebied, een bijzonder nationaal natuurgebied of voor in het wild levende dieren en planten:
 - a. dergelijke handelingen achterwege laat, dan wel,
 - b. indien dat achterwege laten redelijkerwijs niet kan worden gevergd, de noodzakelijke maatregelen treft om die gevolgen te voorkomen, of
 - c. voor zover die gevolgen niet kunnen worden voorkomen, deze zoveel mogelijk beperkt of ongedaan maakt.
3. Het eerste lid is niet van toepassing op handelen of nalaten in overeenstemming met het bij of krachtens deze wet of de Visserijwet 1963 bepaalde.

Beschermingsregime soorten Vogelrichtlijn

Artikel 3.1

1. Het is verboden opzettelijk van nature in Nederland in het wild levende vogels van soorten als bedoeld in artikel 1 van de Vogelrichtlijn te doden of te vangen.
2. Het is verboden opzettelijk nesten, rustplaatsen en eieren van vogels als bedoeld in het eerste lid te vernielen of te beschadigen, of nesten van vogels weg te nemen.
3. Het is verboden eieren van vogels als bedoeld in het eerste lid te rapen en deze onder zich te hebben.
4. Het is verboden vogels als bedoeld in het eerste lid opzettelijk te storen.
5. Het verbod, bedoeld in het vierde lid, is niet van toepassing indien de storing niet van wezenlijke invloed is op de staat van instandhouding van de desbetreffende vogelsoort.

Artikel 3.3

1. Gedeputeerde staten kunnen ontheffing verlenen van verboden als bedoeld in artikel 3.1, ten aanzien van vogels van daarbij aangewezen soorten, dan wel ten aanzien van hun nesten, rustplaatsen of eieren.

2. Provinciale staten kunnen bij verordening vrijstelling verlenen van verboden als bedoeld in artikel 3.1 en ten aanzien van vogels van daarbij aangewezen soorten, dan wel ten aanzien van hun nesten, rustplaatsen of eieren.

Ontheffing of vrijstelling

Een ontheffing of een vrijstelling wordt uitsluitend verleend, indien is voldaan aan elk van de volgende voorwaarden:

- a. er bestaat geen andere bevredigende oplossing;
- b. zij is nodig:
 - in het belang van de volksgezondheid of de openbare veiligheid;
 - in het belang van de veiligheid van het luchtverkeer;
 - ter voorkoming van belangrijke schade aan gewassen, vee, bossen, visserij of wateren;
 - ter bescherming van flora of fauna;
 - voor onderzoek of onderwijs, het uitzetten of herinvoeren van soorten, of voor de daarmee samenhangende teelt, of
 - om het vangen, het onder zich hebben of elke andere wijze van verstandig gebruik van bepaalde vogels in kleine hoeveelheden selectief en onder strikt gecontroleerde omstandigheden toe te staan;
- c. de maatregelen leiden niet tot verslechtering van de staat van instandhouding van de desbetreffende soort.

In een ontheffing, onderscheidenlijk vrijstelling worden in elk geval voorschriften opgenomen, onderscheidenlijk regels gesteld, over:

- a. de middelen, installaties of methoden voor het vangen of doden, waarbij enkel het gebruik wordt toegestaan van bij algemene maatregel van bestuur aangewezen middelen, installaties of methoden;
- b. de tijd en plaats waarvoor de ontheffing of vrijstelling geldt, en
- c. de wijze waarop het risico voor het behoud van de vogelstand wordt beperkt.

Beschermingsregime soorten Habitatrichtlijn

Artikel 3.5

1. Het is verboden in het wild levende dieren van soorten, genoemd in bijlage IV, onderdeel a, bij de Habitatrichtlijn, bijlage II bij het Verdrag van Bern of bijlage I bij het Verdrag van Bonn, in hun natuurlijk verspreidingsgebied opzettelijk te doden of te vangen.
2. Het is verboden dieren als bedoeld in het eerste lid opzettelijk te verstoren.

3. Het is verboden eieren van dieren als bedoeld in het eerste lid in de natuur opzettelijk te vernielen of te rapen.

4. Het is verboden de voortplantingsplaatsen of rustplaatsen van dieren als bedoeld in het eerste lid te beschadigen of te vernielen.

5. Het is verboden planten van soorten, genoemd in bijlage IV, onderdeel b, bij de Habitatrichtlijn of bijlage I bij het Verdrag van Bern, in hun natuurlijke verspreidingsgebied opzettelijk te plukken en te verzamelen, af te snijden, te ontwortelen of te vernielen.

Artikel 3.8

1. Gedeputeerde staten kunnen ontheffing verlenen van een of meer van de verboden, bedoeld in artikel 3.5 ten aanzien van dieren of planten van daarbij aangewezen soorten, dan wel ten aanzien van de voortplantingsplaatsen, rustplaatsen of eieren van dieren van daarbij aangewezen soorten.

2. Provinciale staten kunnen bij verordening vrijstelling verlenen van een of meer van de verboden, bedoeld in artikel 3.5 ten aanzien van dieren of planten van daarbij aangewezen soorten, dan wel ten aanzien van de voortplantingsplaatsen, rustplaatsen of eieren van dieren van daarbij aangewezen soorten.

Ontheffing of vrijstelling

Een ontheffing of een vrijstelling wordt uitsluitend verleend, indien is voldaan aan elk van de volgende voorwaarden:

a. er bestaat geen andere bevredigende oplossing;

b. zij is nodig:

- in het belang van de bescherming van de wilde flora of fauna, of in het belang van de instandhouding van de natuurlijke habitats;
- ter voorkoming van ernstige schade aan met name de gewassen, veehouderijen, bossen, visgronden, wateren of andere vormen van eigendom;
- in het belang van de volksgezondheid, de openbare veiligheid of andere dwingende redenen van groot openbaar belang, met inbegrip van redenen van sociale of economische aard en met inbegrip van voor het milieu wezenlijke gunstige effecten;
- voor onderzoek en onderwijs, repopulatie of herintroductie van deze soorten, of voor de daartoe benodigde kweek, met inbegrip van de kunstmatige vermeerdering van planten, of
- om het onder strikt gecontroleerde omstandigheden mogelijk te maken op selectieve wijze en binnen bepaalde grenzen een beperkt, bij de ontheffing of vrijstelling vastgesteld aantal van bepaalde dieren van de aangewezen soort te vangen of onder zich te hebben, onderscheidenlijk een beperkt bij de ontheffing of vrijstelling vastgesteld aantal van bepaalde planten van de aangewezen soort te plukken of onder zich te hebben;

c. er wordt geen afbreuk gedaan aan het streven de populaties van de betrokken soort in hun natuurlijke verspreidingsgebied in een gunstige staat van instandhouding te laten voortbestaan.

Beschermingsregime andere soorten

Artikel 3.10

1. Onverminderd artikel 3.5, eerste, vierde en vijfde lid, is het verboden:

a. in het wild levende zoogdieren, amfibieën, reptielen, vissen, dagvlinders, libellen en kevers van de soorten, genoemd in de bijlage, onderdeel A, bij deze wet, opzettelijk te doden of te vangen;

b. de vaste voortplantingsplaatsen of rustplaatsen van dieren als bedoeld in onderdeel a opzettelijk te beschadigen of te vernielen, of

c. vaatplanten van de soorten, genoemd in de bijlage, onderdeel B, bij deze wet, in hun natuurlijke verspreidingsgebied opzettelijk te plukken en te verzamelen, af te snijden, te ontwortelen of te vernielen.

2. Artikel 3.8, met uitzondering van het derde en vierde lid, is van overeenkomstige toepassing op de verboden, bedoeld in het eerste lid, met dien verstande dat, in aanvulling op de redenen, genoemd in het vijfde lid, onderdeel b, de noodzaak voor de ontheffing of vrijstelling ook verband kan houden met handelingen:

a. in het kader van de ruimtelijke inrichting of ontwikkeling van gebieden, daaronder begrepen het daarop volgende gebruik van het ingerichte of ontwikkelde gebied;

b. ter voorkoming van schade of overlast, met inbegrip van schade aan sportvelden, schietterreinen, industrieterreinen, kazernes, of begraafplaatsen;

c. ter beperking van de omvang van de populatie van dieren, in verband met door deze dieren ter plaatse en in het omliggende gebied veelvuldig veroorzaakte schade of in verband met de maximale draagkracht van het gebied waarin de dieren zich bevinden;

d. ter voorkoming of bestrijding van onnodig lijden van zieke of gebrekkige dieren;

e. in het kader van bestendig beheer of onderhoud in de landbouw of bosbouw;

f. in het kader van bestendig beheer of onderhoud aan vaarwegen, watergangen, waterkeringen, waterstaatswerken, oevers, vliegvelden, wegen, spoorwegen of bermen, of in het kader van natuurbeheer;

g. in het kader van bestendig beheer of onderhoud van de landschappelijke kwaliteiten van een bepaald gebied, of

h. in het algemeen belang.

3. De verboden, bedoeld in het eerste lid, onderdelen a, en b, zijn niet van toepassing op de bosmuis, de huisspitsmuis en de veldmuis voor zover deze dieren zich in of op gebouwen of daarbij behorende erven of roerende zaken bevinden.

Artikel 3.11

1. Bij ministeriële regeling kan worden bepaald dat de bij die regeling aan te wijzen verboden, bedoeld in artikel 3.10, eerste lid, onderdeel b of c niet van toepassing zijn ten aanzien van bij die regeling aan te wijzen soorten, op bij die regeling aan te wijzen categorieën van handelingen die na een voorafgaande melding aan gedeputeerde staten worden uitgevoerd om een reden, genoemd in artikel 3.8, vijfde lid, onderdeel b, of in artikel 3.10, tweede lid.

2. Provinciale staten kunnen bij verordening regels stellen waaraan een melding als bedoeld in het eerste lid moet voldoen.

Gedragscodes

De verboden, bedoeld in de artikelen 3.1, 3.2, zesde lid, 3.5, 3.6 tweede lid, of 3.10, en de krachtens artikel 3.11, eerste lid, geldende verplichting tot melding, zijn niet van toepassing op handelingen die zijn beschreven in en aantoonbaar worden uitgevoerd overeenkomstig een door Onze Minister goedgekeurde gedragscode en die plaatsvinden in het kader van:

a. een bestendig beheer of onderhoud aan vaarwegen, watergangen, waterkeringen, waterstaatswerken, oevers, vliegvelden, wegen, spoorwegen of bermen, of in het kader van natuurbeheer;

b. een bestendig beheer of onderhoud in de landbouw of de bosbouw;

c. een bestendig gebruik, of

d. ruimtelijke ontwikkeling of inrichting.

2. Een gedragscode als bedoeld in het eerste lid wordt goedgekeurd, indien is voldaan aan elk van de volgende voorwaarden:

a. in de gedragscode worden handelingen beschreven die nodig zijn voor:

- ingeval het handelingen betreft die invloed kunnen hebben op vogels, één van de in artikel 3.3, vierde lid, genoemde redenen;
- ingeval het handelingen betreft die invloed kunnen hebben op dieren als bedoeld in artikel 3.5, eerste lid, één van de in artikel 3.8, vijfde lid, genoemde redenen;
- ingeval het handelingen betreft die invloed kunnen hebben op dieren als bedoeld in artikel 3.10, eerste lid, onderdeel a, of van planten als bedoeld in artikel 3.10, eerste lid, onderdeel c, één van de in artikel 3.8, vijfde lid, of in artikel 3.10, tweede lid, onder a, e, f of g, genoemde redenen;

b. in de gedragscode een wijze van uitvoering van handelingen is beschreven, waarmee naar het oordeel van Onze Minister afdoende is gewaarborgd dat ten aanzien van de soorten, bedoeld in artikel 3.1, 3.5, eerste of vijfde lid, 3.10, eerste lid, geen benutting of economisch gewin plaatsvindt;

c. in de gedragscode een wijze van uitvoering van handelingen is beschreven, waarmee naar het oordeel van Onze Minister afdoende is gewaarborgd dat ten aanzien van de soorten, bedoeld in artikel 3.1, 3.5, eerste of vijfde lid, 3.10, eerste lid, zorgvuldig wordt gehandeld.

Zorgvuldig handelen

Van zorgvuldig handelen als bedoeld in het tweede lid, onderdeel c, is in elk geval sprake, indien is voldaan aan de volgende voorwaarden:

a. er worden slechts handelingen verricht waarvan geen wezenlijke invloed uitgaat op de soorten, bedoeld in het tweede lid, en

b. ingeval handelingen worden verricht die invloed hebben op dieren wordt voorafgaand en tijdens de handelingen in redelijkheid alles verricht of gelaten om te voorkomen of zoveel mogelijk te beperken dat:

- dieren als bedoeld in artikel 3.1, 3.5, eerste lid, of 3.10, eerste lid, worden gedood;
- nesten van vogels worden vernield, beschadigd of weggenomen, rustplaatsen van vogels worden vernield of beschadigd, dan wel voortplantingsplaatsen of rustplaatsen van de in artikel 3.5, eerste lid, of artikel 3.10, eerste lid, bedoelde dieren worden beschadigd of vernield, en
- eieren van dieren als bedoeld in artikel 3.1, 3.5, eerste lid, of 3.10, eerste lid, worden vernield, of

c. ingeval handelingen worden verricht die invloed hebben op planten van soorten als bedoeld in artikel 3.5, vijfde lid, of 3.10, eerste lid, wordt voorafgaand aan en tijdens de handelingen in redelijkheid alles verricht of gelaten om te voorkomen dat deze planten worden geplukt, afgesneden, ontworteld of vernield.

4. Alvorens een gedragscode als bedoeld in het eerste lid, of een wijziging daarvan, goed te keuren of in te trekken, overlegt Onze Minister met gedeputeerde staten over zijn voornemen daartoe.

Bijlage 3 Beschermd plant- en diersoorten

Beschermingsregime soorten Vogelrichtlijn

Dit zijn alle van nature in Nederland in het wild levende vogels (zoals bedoelt in artikel 1 van de Vogelrichtlijn). Nog niet duidelijk is of er weer een lijst met jaarrond beschermde vogelnesten komt en/of dat de huidige lijst blijft gelden.

Beschermingsregime soorten Habitatrichtlijn (Niet-vogels)

Naam	Wetenschappelijke naam	Soortgroep	Verdrag/Richtlijn
baardvleermuis	<i>Myotis mystacinus ssp. mystacinus</i>	Zoogdieren-vleermuizen	Bern II, HR IV
bataafse stroommossel	<i>Unio crassus</i>	Weekdieren	HR IV
bechsteins vleermuis	<i>Myotis bechsteini</i>	Zoogdieren-vleermuizen	Bern II, HR IV
bever	<i>Castor fiber ssp. albicus</i>	Zoogdieren-landzoogdieren	HR IV
boomkikker	<i>Hyla arborea ssp. arborea</i>	Amfibieën	Bern II, HR IV
bosvleermuis	<i>Nyctalus leisleri ssp. leisleri</i>	Zoogdieren-vleermuizen	Bern II, HR IV
brandts vleermuis	<i>Myotis brandti ssp. brandti</i>	Zoogdieren-vleermuizen	Bern II, HR IV
brede geelrandwaterroofkever	<i>Dytiscus latissimus</i>	Insecten-kevers	Bern II, HR IV
donker pimperlblauwtje	<i>Maculinea nausithous</i>	Insecten-dagvlinders	Bern II, HR IV
drijvende waterweegbree	<i>Luronium natans</i>	Zaadplanten	Bern I, HR IV
franjestaat	<i>Myotis nattereri</i>	Zoogdieren-vleermuizen	Bern II, HR IV
gaffellibel	<i>Ophiogomphus cecilia</i>	Insecten-libellen	Bern II, HR IV
geel schorpioenmos	<i>Hamatocaulis vernicosus</i>	Sporenplanten-bladmossen	Bern I
geelbuikvuurpad	<i>Bombina variegata ssp. variegata</i>	Amfibieën	Bern II, HR IV
gestreepte waterroofkever	<i>Graphoderus bilineatus</i>	Insecten-kevers	Bern II, HR IV
gevlekte witsnuitlibel	<i>Leucorrhinia pectoralis</i>	Insecten-libellen	Bern II, HR IV

gewone dwergvleermuis	<i>Pipistrellus pipistrellus</i>	Zoogdieren- vleermuizen	HR IV
gewone grootoorvleermuis	<i>Plecotus auritus ssp. auritus</i>	Zoogdieren- vleermuizen	Bern II, HR IV
gladde slang	<i>Coronella austriaca ssp. austriaca</i>	Reptielen	Bern II, HR IV
grijze grootoorvleermuis	<i>Plecotus austriacus ssp. austriacus</i>	Zoogdieren- vleermuizen	Bern II, HR IV
groene glazenmaker	<i>Aeshna viridis</i>	Insecten-libellen	Bern II, HR IV
groenknolorchis	<i>Liparis loeselii</i>	Zaadplanten	Bern I, HR IV
grote hoefijzerneus	<i>Rhinolophus ferrumequinum ssp. ferrumequinum</i>	Zoogdieren- vleermuizen	Bern II, HR IV
grote vuurvliinder	<i>Lycaena dispar ssp. batava</i>	Insecten- dagvlinders	Bern II, HR IV
hamster	<i>Cricetus cricetus ssp. canescens</i>	Zoogdieren- landzoogdieren	Bern II, HR IV
hazelmuis	<i>Muscardinus avellanarius</i>	Zoogdieren- landzoogdieren	HR IV
heikikker	<i>Rana arvalis ssp. arvalis</i>	Amfibieën	Bern II, HR IV
houting	<i>Coregonus oxyrinchus</i>	Vissen	HR IV
ingekorven vleermuis	<i>Myotis emarginatus ssp. emarginatus</i>	Zoogdieren- vleermuizen	Bern II, HR IV
kamsalamander	<i>Triturus cristatus</i>	Amfibieën	Bern II, HR IV
kleine dwergvleermuis	<i>Pipistrellus pygmaeus</i>	Zoogdieren- vleermuizen	Bern II, HR IV
kleine vlotvaren	<i>Salvinia natans</i>	Sporenplanten- varens	Bern I
knoflookpad	<i>Pelobates fuscus ssp. fuscus</i>	Amfibieën	Bern II, HR IV
kruipend moerasscherm	<i>Apium repens</i>	Zaadplanten	Bern I, HR IV
laatvlieger	<i>Eptesicus serotinus ssp. serotinus</i>	Zoogdieren- vleermuizen	Bern II, HR IV
liggende raket	<i>Sisymbrium supinum</i>	Zaadplanten	Bern I
meervleermuis	<i>Myotis dasycneme</i>	Zoogdieren- vleermuizen	Bern II, HR IV
mercurwaterjuffer	<i>Coenagrion mercuriale ssp. mercuriale</i>	Insecten-libellen	Bern II
muurhagedis	<i>Podarcis muralis ssp. brongniardii</i>	Reptielen	Bern II, HR IV

noordse winterjuffer	<i>Sympecma annulata ssp. braueri</i>	Insecten-libellen	Bern II, HR IV
noordse woelmuis	<i>Microtus oeconomus ssp. arenicola</i>	Zoogdieren-landzoogdieren	HR IV
otter	<i>Lutra lutra ssp. lutra</i>	Zoogdieren-landzoogdieren	Bern II, HR IV
pimpernelblauwtje	<i>Maculinea teleius</i>	Insecten-dagvlinders	Bern II, HR IV
platte schijfhoren	<i>Anisus vorticulus</i>	Weekdieren	HR IV
poelkikker	<i>Rana lessonae</i>	Amfibieën	HR IV
rivierrombout	<i>Gomphus flavipes ssp. flavipes</i>	Insecten-libellen	Bern II, HR IV
rosse vleermuis	<i>Nyctalus noctula ssp. noctula</i>	Zoogdieren-vleermuizen	Bern II, HR IV
rugstreepad	<i>Bufo calamita</i>	Amfibieën	Bern II, HR IV
ruige dwergvleermuis	<i>Pipistrellus nathusii</i>	Zoogdieren-vleermuizen	Bern II, HR IV
sierlijke witsnuitlibel	<i>Leucorrhinia caudalis</i>	Insecten-libellen	Bern II, HR IV
steur	<i>Acipenser sturio</i>	Vissen	Bern II, HR IV
teunisbloempijlstaart	<i>Proserpinus proserpina</i>	Insecten-nachtvlinders	Bern II, HR IV
tonghaarmuts	<i>Orthotrichum rogeri</i>	Sporenplanten-bladmossen	Bern I
tweekleurige vleermuis	<i>Vespertilio murinus ssp. murinus</i>	Zoogdieren-vleermuizen	Bern II, HR IV
vale vleermuis	<i>Myotis myotis ssp. myotis</i>	Zoogdieren-vleermuizen	Bern II, HR IV
vermiljoenkever	<i>Cucujus cinnaberinus</i>	Insecten-kevers	Bern II, HR IV
vroedmeesterpad	<i>Alytes obstetricans ssp. obstetricans</i>	Amfibieën	Bern II, HR IV
watervleermuis	<i>Myotis daubentoni ssp. daubentoni</i>	Zoogdieren-vleermuizen	Bern II, HR IV
wilde kat	<i>Felis silvestris ssp. silvestris</i>	Zoogdieren-landzoogdieren	HR IV
zandhagedis	<i>Lacerta agilis ssp. agilis</i>	Reptielen	Bern II, HR IV

Beschermingsregime soorten Habitatrichtlijn (Vogels)

Naam	Wetenschappelijke naam	Soortgroep	Verdrag/ Richtlijn
appelvink	<i>Coccothraustes coccothraustes ssp. coccothraustes</i>	Vogels	Bern II
baardman	<i>Panurus biarmicus ssp. biarmicus</i>	Vogels	Bern II
bergeend	<i>Tadorna tadorna</i>	Vogels	Bern II
bijeneter	<i>Merops apiaster</i>	Vogels	Bern II
blauwborst	<i>Luscinia svecica ssp. cyanecula</i>	Vogels	Bern II
blauwe kiekendief	<i>Circus cyaneus ssp. cyaneus</i>	Vogels	Bern II
boerenzwaluw	<i>Hirundo rustica ssp. rustica</i>	Vogels	Bern II
bontbekplevier	<i>Charadrius hiaticula ssp. hiaticula</i>	Vogels	Bern II
bonte vliegenvanger	<i>Ficedula hypoleuca ssp. hypoleuca</i>	Vogels	Bern II
boomklever	<i>Sitta europaea ssp. caesia</i>	Vogels	Bern II
boomkruiper	<i>Certhia brachydactyla ssp. megarhyncha</i>	Vogels	Bern II
boompieper	<i>Anthus trivialis ssp. trivialis</i>	Vogels	Bern II
boomvalk	<i>Falco subbuteo ssp. subbuteo</i>	Vogels	Bern II
bosrietzanger	<i>Acrocephalus palustris</i>	Vogels	Bern II
bosruiter	<i>Tringa glareola</i>	Vogels	Bern II
bosuil	<i>Strix aluco ssp. aluco</i>	Vogels	Bern II
braamsluiper	<i>Sylvia curruca ssp. curruca</i>	Vogels	Bern II
brandgans	<i>Branta leucopsis</i>	Vogels	Bern II
bruine kiekendief	<i>Circus aeruginosus ssp. aeruginosus</i>	Vogels	Bern II
buizerd	<i>Buteo buteo ssp. buteo</i>	Vogels	Bern II
casarca	<i>Tadorna ferruginea</i>	Vogels	Bern II
cetti's zanger	<i>Cettia cetti ssp. cetti</i>	Vogels	Bern II
draaihals	<i>Jynx torquilla ssp. torquilla</i>	Vogels	Bern II
duinpieper	<i>Anthus campestris ssp. campestris</i>	Vogels	Bern II
dwergmeeuw	<i>Larus minutus</i>	Vogels	Bern II
dwergstern	<i>Sterna albifrons ssp. albifrons</i>	Vogels	Bern II
engelse kwikstaart	<i>Motacilla flava ssp. flavissima</i>	Vogels	Bern II

europese kanarie	<i>Serinus serinus</i>	Vogels	Bern II
fitis	<i>Phylloscopus trochilus ssp. trochilus</i>	Vogels	Bern II
flamingo	<i>Phoenicopterus ruber ssp. roseus</i>	Vogels	Bern II
fluitier	<i>Phylloscopus sibilatrix</i>	Vogels	Bern II
geelgors	<i>Emberiza citrinella ssp. citrinella</i>	Vogels	Bern II
gekraagde roodstaart	<i>Phoenicurus phoenicurus ssp. phoenicurus</i>	Vogels	Bern II
gele kwikstaart	<i>Motacilla flava ssp. flava</i>	Vogels	Bern II
geoorde fuut	<i>Podiceps nigricollis</i>	Vogels	Bern II
glanskop	<i>Parus palustris ssp. palustris</i>	Vogels	Bern II
goudhaan	<i>Regulus regulus ssp. regulus</i>	Vogels	Bern II
grasmus	<i>Sylvia communis ssp. communis</i>	Vogels	Bern II
graspieper	<i>Anthus pratensis ssp. pratensis</i>	Vogels	Bern II
graszanger	<i>Cisticola juncidis ssp. cisticola</i>	Vogels	Bern II
grauwe kiekendief	<i>Circus pygargus</i>	Vogels	Bern II
grauwe klauwier	<i>Lanius collurio ssp. collurio</i>	Vogels	Bern II
grauwe vliegenvanger	<i>Muscicapa striata ssp. striata</i>	Vogels	Bern II
groene specht	<i>Picus viridis ssp. viridis</i>	Vogels	Bern II
groenling	<i>Carduelis chloris ssp. chloris</i>	Vogels	Bern II
grote barmsijs	<i>Carduelis flammea ssp. flammea</i>	Vogels	Bern II
grote bonte specht	<i>Dendrocopos major ssp. pinetorum</i>	Vogels	Bern II
grote gele kwikstaart	<i>Motacilla cinerea ssp. cinerea</i>	Vogels	Bern II
grote karekiet	<i>Acrocephalus arundinaceus ssp. arundinaceus</i>	Vogels	Bern II
grote stern	<i>Sterna sandvicensis ssp. sandvicensis</i>	Vogels	Bern II
grote zilverreiger	<i>Casmerodius albus ssp. albus</i>	Vogels	Bern II
havik	<i>Accipiter gentilis ssp. gentilis</i>	Vogels	Bern II
heggenmus	<i>Prunella modularis ssp. modularis</i>	Vogels	Bern II
huiszwaluw	<i>Delichon urbica ssp. urbica</i>	Vogels	Bern II
ijsvogel	<i>Alcedo atthis ssp. ispida</i>	Vogels	Bern II
kerkuil	<i>Tyto alba ssp. guttata</i>	Vogels	Bern II

klapekster	<i>Lanius excubitor ssp. excubitor</i>	Vogels	Bern II
klein waterhoen	<i>Porzana parva</i>	Vogels	Bern II
kleine barmsijs	<i>Carduelis flammea ssp. cabaret</i>	Vogels	Bern II
kleine bonte specht	<i>Dendrocopos minor ssp. hortorum</i>	Vogels	Bern II
kleine karekiet	<i>Acrocephalus scirpaceus ssp. scirpaceus</i>	Vogels	Bern II
kleine plevier	<i>Charadrius dubius ssp. curonicus</i>	Vogels	Bern II
kleine zilverreiger	<i>Egretta garzetta ssp. garzetta</i>	Vogels	Bern II
kleinst waterhoen	<i>Porzana pusilla ssp. intermedia</i>	Vogels	Bern II
kluut	<i>Recurvirostra avosetta</i>	Vogels	Bern II
kneu	<i>Carduelis cannabina ssp. cannabina</i>	Vogels	Bern II
koolmees	<i>Parus major ssp. major</i>	Vogels	Bern II
kortsnavelboomkruiper	<i>Certhia familiaris ssp. macrodactyla</i>	Vogels	Bern II
kraanvogel	<i>Grus grus ssp. grus</i>	Vogels	Bern II
kruisbek	<i>Loxia curvirostra ssp. curvirostra</i>	Vogels	Bern II
kuifmees	<i>Parus cristatus ssp. mitratus</i>	Vogels	Bern II
kwak	<i>Nycticorax nycticorax ssp. nycticorax</i>	Vogels	Bern II
kwartelkoning	<i>Crex crex</i>	Vogels	Bern II
lepelaar	<i>Platalea leucorodia ssp. leucorodia</i>	Vogels	Bern II
matkop	<i>Parus montanus ssp. rhenanus</i>	Vogels	Bern II
middelste bonte specht	<i>Dendrocopos medius ssp. medius</i>	Vogels	Bern II
nachtegaal	<i>Luscinia megarhynchos ssp. megarhynchos</i>	Vogels	Bern II
nachtzwaluw	<i>Caprimulgus europaeus ssp. europaeus</i>	Vogels	Bern II
nonnetje	<i>Mergus albellus</i>	Vogels	Bern II
noordse stern	<i>Sterna paradisaea</i>	Vogels	Bern II
oehoe	<i>Bubo bubo ssp. bubo</i>	Vogels	Bern II
oeverloper	<i>Tringa hypoleucos</i>	Vogels	Bern II
oeverzwaluw	<i>Riparia riparia ssp. riparia</i>	Vogels	Bern II
ooievaar	<i>Ciconia ciconia ssp. ciconia</i>	Vogels	Bern II

paapje	<i>Saxicola rubetra</i>	Vogels	Bern II
pimpelmees	<i>Parus caeruleus ssp. caeruleus</i>	Vogels	Bern II
porseleinhoen	<i>Porzana porzana</i>	Vogels	Bern II
purperreiger	<i>Ardea purpurea ssp. purpurea</i>	Vogels	Bern II
putter	<i>Carduelis carduelis ssp. carduelis</i>	Vogels	Bern II
ransuil	<i>Asio otus ssp. otus</i>	Vogels	Bern II
rietgors	<i>Emberiza schoeniclus ssp. schoeniclus</i>	Vogels	Bern II
rietzanger	<i>Acrocephalus schoenobaenus</i>	Vogels	Bern II
rode wouw	<i>Milvus milvus ssp. milvus</i>	Vogels	Bern II
roerdomp	<i>Botaurus stellaris ssp. stellaris</i>	Vogels	Bern II
roodborst	<i>Erithacus rubecula ssp. rubecula</i>	Vogels	Bern II
roodborsttapuit	<i>Saxicola torquata ssp. hibernans</i>	Vogels	Bern II
roodhalsfuut	<i>Podiceps grisegena ssp. grisegena</i>	Vogels	Bern II
roodmus	<i>Carpodacus erythrinus ssp. erythrinus</i>	Vogels	Bern II
ruigpootuil	<i>Aegolius funereus ssp. funereus</i>	Vogels	Bern II
sijs	<i>Carduelis spinus</i>	Vogels	Bern II
slechtvalk	<i>Falco peregrinus ssp. peregrinus</i>	Vogels	Bern II
snor	<i>Locustella luscinioides ssp. luscinioides</i>	Vogels	Bern II
sperwer	<i>Accipiter nisus ssp. nisus</i>	Vogels	Bern II
spotvogel	<i>Hippolais icterina</i>	Vogels	Bern II
sprinkhaanzanger	<i>Locustella naevia ssp. naevia</i>	Vogels	Bern II
steenuil	<i>Athene noctua ssp. vidalii</i>	Vogels	Bern II
steltkluit	<i>Himantopus himantopus</i>	Vogels	Bern II
strandleeuwerik	<i>Eremophila alpestris ssp. flava</i>	Vogels	Bern II
strandplevier	<i>Charadrius alexandrinus ssp. alexandrinus</i>	Vogels	Bern II
taigaboomkruiper	<i>Certhia familiaris ssp. familiaris</i>	Vogels	Bern II

tapuit	<i>Oenanthe oenanthe ssp. oenanthe</i>	Vogels	Bern II
tjiftjaf	<i>Phylloscopus collybita ssp. collybita</i>	Vogels	Bern II
torenavalk	<i>Falco tinnunculus ssp. tinnunculus</i>	Vogels	Bern II
tuinfluiter	<i>Sylvia borin ssp. borin</i>	Vogels	Bern II
velduil	<i>Asio flammeus ssp. flammeus</i>	Vogels	Bern II
visarend	<i>Pandion haliaetus ssp. haliaetus</i>	Vogels	Bern II
visdief	<i>Sterna hirundo ssp. hirundo</i>	Vogels	Bern II
vuurgoudhaan	<i>Regulus ignicapillus ssp. ignicapillus</i>	Vogels	Bern II
wespendief	<i>Pernis apivorus</i>	Vogels	Bern II
wielewaal	<i>Oriolus oriolus ssp. oriolus</i>	Vogels	Bern II
winterkoning	<i>Troglodytes troglodytes ssp. troglodytes</i>	Vogels	Bern II
witgat	<i>Tringa ochropus</i>	Vogels	Bern II
witoogeend	<i>Aythya nyroca</i>	Vogels	Bon I
witte kwikstaart	<i>Motacilla alba ssp. alba</i>	Vogels	Bern II
woudaap	<i>Ixobrychus minutus ssp. minutus</i>	Vogels	Bern II
zeearend	<i>Haliaeetus albicilla</i>	Vogels	Bern II, Bon I
zwarte mees	<i>Parus ater ssp. ater</i>	Vogels	Bern II
zwarte roodstaart	<i>Phoenicurus ochruros ssp. gibraltariensis</i>	Vogels	Bern II
zwarte specht	<i>Dryocopus martius ssp. martius</i>	Vogels	Bern II
zwarte stern	<i>Chlidonias niger ssp. niger</i>	Vogels	Bern II
zwartkop	<i>Sylvia atricapilla ssp. atricapilla</i>	Vogels	Bern II
zwartkopmeeuw	<i>Larus melanocephalus</i>	Vogels	Bern II

Beschermingsregime andere soorten

Naam	Wetenschappelijke naam	Soortgroep
blaasvaren	<i>Cystopteris fragilis</i>	Sporenplanten- varens
groensteel	<i>Asplenium viride</i>	Sporenplanten- varens
schubvaren	<i>Ceterach officinarum</i>	Sporenplanten- varens
akkerboterbloem	<i>Ranunculus arvensis</i>	Zaadplanten
akkerdoornzaad	<i>Torilis arvensis</i>	Zaadplanten
akkerogentroost	<i>Odontites vernus subsp. vernus</i>	Zaadplanten
beklierde ogentroost	<i>Euphrasia rostkoviana</i>	Zaadplanten
berggamander	<i>Teucrium montanum</i>	Zaadplanten
bergnachtorchis	<i>Platanthera montana</i>	Zaadplanten
blauw guichelheil	<i>Anagallis arvensis subsp. foemina</i>	Zaadplanten
bokkenorchis	<i>Himantoglossum hircinum</i>	Zaadplanten
bosboterbloem	<i>Ranunculus polyanthemus subsp. nemorosus</i>	Zaadplanten
bosdravik	<i>Bromopsis ramosa subsp. benekenii</i>	Zaadplanten
brave hendrik	<i>Chenopodium bonus-henricus</i>	Zaadplanten
brede wolfsmelk	<i>Euphorbia platyphyllos</i>	Zaadplanten
breed wollegras	<i>Eriophorum latifolium</i>	Zaadplanten
bruinrode wespenorchis	<i>Epipactis atrorubens</i>	Zaadplanten
dennenorchis	<i>Goodyera repens</i>	Zaadplanten
dreps	<i>Bromus secalinus</i>	Zaadplanten
echte gamander	<i>Teucrium chamaedrys subsp. germanicum</i>	Zaadplanten
franjegentiaan	<i>Gentianella ciliata</i>	Zaadplanten
geelgroene wespenorchis	<i>Epipactis muelleri</i>	Zaadplanten
geplooid vrouwenmantel	<i>Alchemilla subcrenata</i>	Zaadplanten
getande veldsla	<i>Valerianella dentata</i>	Zaadplanten
gevekt zonneroosje	<i>Tuberaria guttata</i>	Zaadplanten
glad biggenkruid	<i>Hypochaeris glabra</i>	Zaadplanten
gladde zegge	<i>Carex laevigata</i>	Zaadplanten

groene nachtorchis	<i>Coeloglossum viride</i>	Zaadplanten
groot spiegelklokje	<i>Legousia speculum-veneris</i>	Zaadplanten
grote bosaardbei	<i>Fragaria moschata</i>	Zaadplanten
grote leeuwenklauw	<i>Aphanes arvensis</i>	Zaadplanten
honingorchis	<i>Herminium monorchis</i>	Zaadplanten
kalkboterbloem	<i>Ranunculus polyanthemos subsp. polyanthemoides</i>	Zaadplanten
kalketrip	<i>Centaurea calcitrapa</i>	Zaadplanten
karthuizeranjer	<i>Dianthus carthusianorum</i>	Zaadplanten
karwijselie	<i>Selinum carvifolia</i>	Zaadplanten
kleine ereprijs	<i>Veronica verna</i>	Zaadplanten
kleine schorseneer	<i>Scorzonera humilis</i>	Zaadplanten
kleine wolfsmelk	<i>Euphorbia exigua</i>	Zaadplanten
kluwenklokje	<i>Campanula glomerata</i>	Zaadplanten
knollathyrus	<i>Lathyrus linifolius</i>	Zaadplanten
knolspirea	<i>Filipendula vulgaris</i>	Zaadplanten
korensla	<i>Arnosaris minima</i>	Zaadplanten
kranskarwij	<i>Carum verticillatum</i>	Zaadplanten
kruiptijm	<i>Thymus praecox</i>	Zaadplanten
lange zonnedauw	<i>Drosera longifolia</i>	Zaadplanten
liggende ereprijs	<i>Veronica prostrata</i>	Zaadplanten
moerasgamander	<i>Teucrium scordium</i>	Zaadplanten
muurbloem	<i>Erysimum cheiri</i>	Zaadplanten
naakte lathyrus	<i>Lathyrus aphaca</i>	Zaadplanten
naaldenkervel	<i>Scandix pecten-veneris</i>	Zaadplanten
pijlscheefkelk	<i>Arabis hirsuta subsp. sagittata</i>	Zaadplanten
roggelelie	<i>Lilium bulbiferum subsp. croceum</i>	Zaadplanten
rood peperboompje	<i>Daphne mezereum</i>	Zaadplanten
rozenkransje	<i>Antennaria dioica</i>	Zaadplanten
ruw pazelzaad	<i>Lithospermum arvense</i>	Zaadplanten
scherpkruid	<i>Asperugo procumbens</i>	Zaadplanten
schubzegge	<i>Carex lepidocarpa</i>	Zaadplanten
smalle raai	<i>Galeopsis angustifolia</i>	Zaadplanten
spits havikskruid	<i>Hieracium lactucella</i>	Zaadplanten
steenbraam	<i>Rubus saxatilis</i>	Zaadplanten
stijve wolfsmelk	<i>Euphorbia stricta</i>	Zaadplanten
stofzaad	<i>Monotropa hypopitys</i>	Zaadplanten
tengere distel	<i>Carduus tenuiflorus</i>	Zaadplanten
tengere veldmuur	<i>Minuartia hybrida</i>	Zaadplanten
trogamander	<i>Teucrium botrys</i>	Zaadplanten
veenbloembies	<i>Scheuchzeria palustris</i>	Zaadplanten

vliegenorchis	<i>Ophrys insectifera</i>	Zaadplanten
vroege ereprijs	<i>Veronica praecox</i>	Zaadplanten
wilde averuit	<i>Artemisia campestris</i> <i>subsp. campestris</i>	Zaadplanten
wilde ridderspoor	<i>Consolida regalis</i>	Zaadplanten
wilde weit	<i>Melampyrum arvense</i>	Zaadplanten
wolfskers	<i>Atropa bella-donna</i>	Zaadplanten
zandwolfsmelk	<i>Euphorbia seguieriana</i>	Zaadplanten
zinkviooltje	<i>Viola lutea subsp.</i> <i>calaminaria</i>	Zaadplanten
zweedse kornoelje	<i>Cornus suecica</i>	Zaadplanten
vliegend hert	<i>Lucanus cervus</i>	Insecten-kevers
beekkrombout	<i>Gomphus vulgatissimus</i>	Insecten-libellen
bosbeekjuffer	<i>Calopteryx virgo</i>	Insecten-libellen
donkere waterjuffer	<i>Coenagrion armatum</i>	Insecten-libellen
gevlekte glanslibel	<i>Somatochlora</i> <i>flavomaculata</i>	Insecten-libellen
gewone bronlibel	<i>Cordulegaster boltonii</i>	Insecten-libellen
hoogveenglanslibel	<i>Somatochlora arctica</i>	Insecten-libellen
kempense heidelibel	<i>Sympetrum</i> <i>depressiusculum</i>	Insecten-libellen
speerwaterjuffer	<i>Coenagrion hastulatum</i>	Insecten-libellen
aardbeivlinder	<i>Pyrgus malvae</i>	Insecten- dagvlinders
bosparelmoervlinder	<i>Melitaea athalia</i>	Insecten- dagvlinders
bruin dikkopje	<i>Erynnis tages</i>	Insecten- dagvlinders
bruine eikenpage	<i>Satyrrium ilicis</i>	Insecten- dagvlinders
duinparelmoervlinder	<i>Argynnis niobe</i>	Insecten- dagvlinders
gentiaanblauwtje	<i>Maculineaalcon</i>	Insecten- dagvlinders
grote parelmoervlinder	<i>Argynnis aglaja</i>	Insecten- dagvlinders
grote vos	<i>Nymphalis polychloros</i>	Insecten- dagvlinders
grote weerschijnvlinder	<i>Apatura iris)</i>	Insecten- dagvlinders
iepenpage	<i>Satyrrium w-album</i>	Insecten- dagvlinders
kleine heivlinder	<i>Hipparchia statilinus</i>	Insecten- dagvlinders

kleine ijsvogelvlinder	<i>Limenitis camilla</i>	Insecten- dagvlinders
kommavlinder	<i>Hesperia comma</i>	Insecten- dagvlinders
sleedoornpage	<i>Thecla betulae</i>	Insecten- dagvlinders
spiegeldikkopje	<i>Heteropterus morpheus</i>	Insecten- dagvlinders
veenbesblauwtje	<i>Plebejus optilete</i>	Insecten- dagvlinders
veenbesparelmoervlinder	<i>Boloria aquilonaris</i>	Insecten- dagvlinders
veenhooibeestje	<i>Coenonympha tullia</i>	Insecten- dagvlinders
veldparelmoervlinder	<i>Melitaea cinxia</i>	Insecten- dagvlinders
zilveren maan	<i>Boloria selene</i>	Insecten- dagvlinders
europese rivierkreeft	<i>Astacus astacus</i>	Kreeftachtigen
beekdonderpad	<i>Cottus rhenanus</i>	Vissen
beekprik	<i>Lampetra planeri</i>	Vissen
elrits	<i>Phoxinus phoxinus</i>	Vissen
gestippelde alver	<i>Alburnoides bipunctatus</i>	Vissen
grote modderkruiper	<i>Misgurnus fossilis</i>	Vissen
kwabaal	<i>Lota lota</i>	Vissen
alpenwatersalamander	<i>Mesotriton alpestris</i>	Amfibieën
bruine kikker	<i>Rana temporaria</i>	Amfibieën
gewone pad	<i>Bufo bufo</i>	Amfibieën
kleine watersalamander	<i>Lissotriton vulgaris</i>	Amfibieën
meerkikker	<i>Rana ridibunda</i>	Amfibieën
middelste groene kikker/bastaard kikker	<i>Pelophylax kl. esculentus</i>	Amfibieën
vinpootsalamander	<i>Lissotriton helveticus</i>	Amfibieën
vuursalamander	<i>Salamandra salamandra</i>	Amfibieën
adder	<i>Vipera berus ssp. berus</i>	Reptielen
hazelworm	<i>Anguis fragilis</i>	Reptielen
levendbarende hagedis	<i>Zootoca vivipara</i>	Reptielen
ringslang	<i>Natrix natrix</i>	Reptielen
aardmuis	<i>Microtus agrestis</i>	Zoogdieren- landzoogdieren
boomarter	<i>Martes martes</i>	Zoogdieren- landzoogdieren
bosmuis	<i>Apodemus sylvaticus</i>	Zoogdieren- landzoogdieren

bunzing	<i>Mustela putorius</i>	Zoogdieren-landzoogdieren
damhert	<i>Dama dama</i>	Zoogdieren-landzoogdieren
das	<i>Meles meles</i>	Zoogdieren-landzoogdieren
dwergmuis	<i>Micromys minutus</i>	Zoogdieren-landzoogdieren
dwergspitsmuis	<i>Sorex minutus</i>	Zoogdieren-landzoogdieren
edelhert	<i>Cervus elaphus</i>	Zoogdieren-landzoogdieren
eekhoorn	<i>Sciurus vulgaris</i>	Zoogdieren-landzoogdieren
egel	<i>Erinaceus europeus</i>	Zoogdieren-landzoogdieren
eikelmuis	<i>Eliomys quercinus</i>	Zoogdieren-landzoogdieren
gewone bosspitsmuis	<i>Sorex araneus</i>	Zoogdieren-landzoogdieren
grote bosmuis	<i>Apodemus flavicollis</i>	Zoogdieren-landzoogdieren
haas	<i>Lepus europeus</i>	Zoogdieren-landzoogdieren
hermelijn	<i>Mustela erminea</i>	Zoogdieren-landzoogdieren
huisspitsmuis	<i>Crocidura russula</i>	Zoogdieren-landzoogdieren
konijn	<i>Oryctolagus cuniculus</i>	Zoogdieren-landzoogdieren
molmuis	<i>Arvicola scherman</i>	Zoogdieren-landzoogdieren
ondergrondse woelmuis	<i>Pitymys subterraneus</i>	Zoogdieren-landzoogdieren
ree	<i>Capreolus capreolus</i>	Zoogdieren-landzoogdieren
rosse woelmuis	<i>Clethrionomys glareolus</i>	Zoogdieren-landzoogdieren
steenmarter	<i>Martes foina</i>	Zoogdieren-landzoogdieren
tweekleurige bosspitsmuis	<i>Sorex coronatus</i>	Zoogdieren-landzoogdieren
veldmuis	<i>Microtus arvalis</i>	Zoogdieren-landzoogdieren

veldspitsmuis	<i>Crocidura leucodon</i>	Zoogdieren-landzoogdieren
vos	<i>Vulpes vulpes</i>	Zoogdieren-landzoogdieren
waterspitsmuis	<i>Neomys fodiens</i>	Zoogdieren-landzoogdieren
wezel	<i>Mustela nivalis</i>	Zoogdieren-landzoogdieren
wild zwijn	<i>Sus scrofa</i>	Zoogdieren-landzoogdieren
woelrat	<i>Arvicola terrestris</i>	Zoogdieren-landzoogdieren
gewone zeehond	<i>Phoca vitulina</i>	Zoogdieren-zeezoogdieren
grijze zeehond	<i>Halichoerus grypus</i>	Zoogdieren-zeezoogdieren

Vrijgestelde soorten provincie Zuid-Holland

Nederlandse Naam	Wetenschappelijke Naam
Zoogdieren	
Aardmuis	<i>Microtus agrestis</i>
Bosmuis	<i>Apodemus sylvaticus</i>
Bunzing	<i>Mustela putorius</i>
Dwergmuis	<i>Micromys minutus</i>
Dwergspitsmuis	<i>Sorex minutus</i>
Egel	<i>Erinaceus europaeus</i>
Gewone bosspitsmuis	<i>Sorex araneus</i>
Haas	<i>Lepus europeus</i>
Hermelijn	<i>Mustela erminea</i>
Huisspitsmuis	<i>Crocidura russula</i>
Konijn	<i>Oryctolagus cuniculus</i>
Ondergrondse woelmuis	<i>Pitymys subterraneus</i>
Ree	<i>Capreolus capreolus</i>
Rosse woelmuis	<i>Clethrionomys glareolus</i>
Tweekleurige bosspitsmuis	<i>Sorex coronatus</i>
Veldmuis	<i>Microtus arvalis</i>
Vos	<i>Vulpes vulpes</i>
Wezel	<i>Mustela nivalis</i>
Woelrat	<i>Arvicola terrestris</i>
Amfibieën en reptielen	
Bruine kikker	<i>Rana temporaria</i>
Gewone pad	<i>Bufo bufo</i>
Kleine watersalamander	<i>Triturus vulgaris</i>
Meerkikker	<i>Pelophylax ridibundus (Rana ridibunda)</i>
Middelste groene kikker / Bastaardkikker	<i>Pelophylax klepton esculentus (Rana esculenta)</i>



Staring Advies
Jonker Emilweg 11
6997 CB Hoog-Keppel
T 0314 641 910
info@staringadvies.nl
