

Aannemersbedrijf Linthorst BV

**Verkennd bodemonderzoek op de locatie
aan Miggelenbergweg 20 te Hoenderloo**

*projectnummer: 2011659/dh/sh
datum: september 2011*

Opdrachtgever:

Aannemersbedrijf Linthorst Bv
Tweelingenlaan 51
7324 AP APELDOORN

Hunneman Milieu-Advies Raalte BV

Postbus 253, 8100 AG RAALTE
Tel: 0572-360998
Fax: 0572-351574
E-mail: info@hunneman-milieu.nl



INHOUDSOPGAVE

1	INLEIDING	1
2	VOORONDERZOEK	2
2.1	ACHTERGRONDINFORMATIE	2
2.2	VOORGAANDE BODEMONDERZOEKEN	2
2.3	BODEMOPBOUW EN GEOHYDROLOGIE	3
2.4	ONDERZOEKSSTRATEGIE	3
3	VELD- EN CHEMISCH ONDERZOEK	4
3.1	VELDONDERZOEK	4
3.2	CHEMISCH ONDERZOEK	4
3.3	TOETSINGSCRITERIA EN ANALYSERESULTATEN	5
4	INTERPRETATIE ONDERZOEKSRESULTATEN	7
4.1	VASTE BODEM EN GRONDWATER	7
4.2	CONCLUSIES EN AANBEVELINGEN	7

BIJLAGEN:

1	Topografisch en kadastraal overzicht
2	Boorbeschrijvingen
3	Analyserapporten vaste bodem
4	Toetsingskader
5	Historische informatie

TEKENING:

1-1:	Situatie met boringen
------	-----------------------

1 INLEIDING

In opdracht van Aannemersbedrijf Linthorst BV is in augustus 2011, door Hunneman Milieu-Advies Raalte BV, een verkennend bodemonderzoek uitgevoerd op de locatie aan de Miggelenbergweg 20 te Hoenderloo. Voor een topografisch en kadastraal overzicht van de locatie en de omgeving verwijzen wij naar bijlage 1.

Het onderzoek is uitgevoerd naar **aanleiding** van de voorgenomen bestemmingsplanwijziging en nieuwbouw op de locatie.

Het onderzoek heeft tot **doel** een actueel en betrouwbaar inzicht te geven in de milieuhygiënische bodemkwaliteit.

Het veldwerk, de grond- en/of grondwaterbemonstering en het laboratoriumonderzoek is uitgevoerd conform de beoordelingsrichtlijn "Veldwerk bij milieuhygiënisch bodemonderzoek" BRL SIKB 2000. Voor deze richtlijn is Hunneman Milieu-Advies Raalte BV in het bezit van een procescertificaat welke is afgegeven door KIWA.

Het procescertificaat van Hunneman Milieu-Advies Raalte BV en het hierbij behorende keurmerk zijn uitsluitend van toepassing op de activiteiten inzake "Veldwerk bij milieuhygiënisch bodemonderzoek". Hunneman Milieu-Advies Raalte BV is geen eigenaar van de te onderzoeken percelen en is onafhankelijk van de opdrachtgever.

Het rapport is als volgt ingedeeld:

- Vooronderzoek (hoofdstuk 2);
- Veld- en chemisch onderzoek (hoofdstuk 3);
- Interpretatie onderzoeksresultaten (hoofdstuk 4).

2 VOORONDERZOEK

Het vooronderzoek is uitgevoerd conform de NEN-5725. De in dit hoofdstuk beschreven gegevens zijn verkregen uit de volgende bronnen:

- locatiebezoek;
- informatie opdrachtgever;
- informatie gemeente Apeldoorn;
- voorgaande bodemonderzoeken;
- grondwaterkaart van Nederland.

2.1 *Achtergrondinformatie*

De locatie is gesitueerd aan de Miggelenbergweg 20 te Hoenderloo en staat kadastraal bekend als: *gemeente Beekbergen, sectie F, nummer 4871 (ged.)*. De onderzoekslocatie heeft een oppervlakte van circa 2.665 m².

Op de locatie was een Firezone tankstation gesitueerd. De voormalige pomp-/tankinstallatie bestond uit de volgende onderdelen:

- ondergrondse 25 m³ compartimententank;
- vloestofdichte vloer met afleverzuilen;
- 1 x olie-/benzineafscheider (OBAS);
- vul- en ontluuchtingspunten.

Het voornemen bestaat om op de locatie nieuwbouw te realiseren. Het maaiveld is deels voorzien van een klinkerverharding en lokaal voorzien van grind en gras. Voor de inrichting van het terrein verwijzen wij naar tekening 1-1. De historische informatie is opgenomen in bijlage 5.

2.2 *Voorgaande bodemonderzoeken*

- Op de locatie is in 1999 is door P&J Milieuservices B.V. een verkennend bodemonderzoek uitgevoerd (kernmerk 9920701A). Tijdens dit onderzoek zijn in de vaste bodem geen noemenswaardig verhoogde gehalten aan oliecomponenten aangetoond.
- Op de locatie is augustus 2004 door Hunneman Milieu-Advies Raalte BV een verkennend/ nulsituatie bodemonderzoek uitgevoerd met kenmerk 2004677. Tijdens dit onderzoek zijn in de vaste bodem licht verhoogde gehalten aan vluchtige aromaten aangetoond. De aangetoonde gehalten overschrijden de achtergrondwaarden, maar vormen geen aanleiding tot nader onderzoek.
- In januari 2011 is door Hunneman Milieu-Advies Raalte BV een eindsituatie bodemonderzoek uitgevoerd met kenmerk 20101003, ter plaatse van het tankstation. Ter plaatse van de afleverzuil is een sterke olieverontreiniging aangetroffen in de bovengrond. Het betreft naar verwachting max. 1 m³ vaste bodem dat is verontreinigd met minerale olie > AW-waarde. In de overig geanalyseerde monsters, ter plaatse van de pomp-/tankinstallatie, zijn geen verhoogde gehalten aan oliecomponenten aangetoond. De aangetoonde bodemverontreiniging betreft een nieuw geval van bodemverontreiniging die valt onder de zorgplicht.
- In februari 2011 is door Hunneman Milieu-Advies Raalte BV een ontgraving uitgevoerd (met kenmerk 2011140). Hierbij is circa 0,5 m³ grond ontgraven. In het eindcontrolemonster is een licht verhoogd gehalte aan minerale olie aangetoond. Het aangetoonde gehalte overschrijdt in geringe mate de achtergrondwaarde.

2.3 Bodemopbouw en geohydrologie

Regionale bodemopbouw

Hoenderloo ligt op de overgang van het gestuwde gebied van de Veluwe naar het lager gelegen IJsseldal. De geohydrologische bodemopbouw is samengevat in tabel 1.

Tabel 1: geologische bodemopbouw

pakket	dikte in m	samenstelling
deklaag (bovenste deel van 1^e WVP) Formatie van Twente en Eemformatie	20	matig fijn zand waarin lokaal leem- en veenlagen voorkomen
scheidende laag Eemformatie	enkele meters	veen en kleilagen
1^e watervoerend pakket Eemformatie, Formatie van Kreftenheye en Formatie van Drente	35	zand
scheidende laag Formatie van Drente	enkele meters	klei
2^e watervoerend pakket Formaties van Harderwijk, Enschede en Sterksel	80	gestuwd zandpakket
geohydrologische basis Formatie van Tegelen	>80	klei
Toelichting:	m-mv = meter minus maaiveld WVP = watervoerend pakket	

Grondwaterstroming

Regionaal gezien stroomt het grondwater in oostelijk richting (van de Veluwe naar het IJsseldal).

2.4 Onderzoeksstrategie

Het bodemonderzoek is uitgevoerd volgens de onderzoeksstrategie bij verkennend bodemonderzoek op niet verdachte locaties (strategie "ONV" uit de NEN 5740). Het in januari 2011 onderzochte terreindeel is in onderhavig onderzoek niet onderzocht. Het uitgevoerde veld- en laboratoriumonderzoek is samengevat in tabel 2.

Tabel 2: gehanteerde onderzoeksstrategie

locatie	veldonderzoek			laboratoriumonderzoek	
	boringen tot 0,5 m-mv	waarvan tot 2,0 m-mv	met peilbuis	vaste bodem	grondwater
Miggelenbergweg 20 te Hoenderloo	12	3	@	3 x NEN-grond 3 x org.stof+lutum	@
@ : uit voorgaande onderzoeken blijkt dat het grondwater dieper staat dan 5 m-mv en is derhalve niet onderzocht.					

De samenstelling van het in tabel 2 genoemde "NEN-pakket" is samengevat in tabel 3.

Tabel 3: samenstelling NEN Pakket

Parameters	NEN-grond
zware metalen barium, cadmium, kobalt, koper, kwik, lood, molybdeen, nikkel en zink	X
PCB's	X
PAK polycyclische aromatische koolwaterstoffen	X
minerale olie	X
vluchtige aromaten (incl. naftaleen en styreen)	-
VCK (vluchtige chloorkoolwaterstoffen)	-
bromoform	-

3 VELD- EN CHEMISCH ONDERZOEK

3.1 Veldonderzoek

Het veldonderzoek is uitgevoerd in augustus 2011 door de gecertificeerde medewerker dhr. M. Roelofs van Hunneman Milieu-Advies Raalte BV. Voor het onderzoek zijn 12 handboringen uitgevoerd (1 t/m 12). Uit voorgaande onderzoeken blijkt dat het grondwater zich dieper bevindt dan 5,0 m-mv en is derhalve niet onderzocht. De maximale boordiepte bedraagt 2,0 m-mv. Voor de situatie van de boringen verwijzen wij naar tekening 1-1.

Bodemopbouw

In het veld zijn de fysische bodemeigenschappen per boring en bodemlaag beschreven. De boorbeschrijvingen zijn opgenomen in bijlage 2 en samengevat in tabel 4.

Tabel 4: *samenvatting van het aangetroffen bodemprofiel*

traject (m-mv)	hoofdnaam	toevoeging
0,0 ~ 0,05	klinker/gras/grind	
0,05 ~ 1,5	zand, matig fijn	zwak siltig, zwak humeus, zwak grindig
1,5 ~ 2,0	zand, matig fijn	zwak siltig
grondwaterstand: dieper dan 5,0 m-mv		

Zintuiglijke waarnemingen

Tijdens het veldonderzoek is de opgeboorde grond beoordeeld op zintuiglijk waarneembare verontreinigingsindicaties. Hierbij is gebruik gemaakt van de olie/water-test (O/W-test) en is gelet op afwijkende kleur of geur van de bodem. Zintuiglijk zijn in de vaste bodem geen noemenswaardige bijmengingen aan bodemvreemde materialen waargenomen. Zintuiglijk is geen asbestverdacht materiaal op of in de bodem aangetroffen. Eventuele bijzonderheden zijn weergegeven in de boorbeschrijvingen (bijlage 2).

Monsternamen

Voor het chemisch onderzoek zijn uit de boringen van iedere 0,5 m of onderscheiden bodemlaag monsters genomen.

3.2 Chemisch onderzoek

Op basis van de gehanteerde onderzoeksstrategie en waarnemingen uit het veld zijn mengmonsters geselecteerd voor analyse. De samenstelling van de mengmonsters is weergegeven in tabel 5.

De analyses zijn uitgevoerd door een door de RvA geaccrediteerd laboratorium. De grond(water)monsters zijn geanalyseerd, conform de richtlijnen van de op 1 juli 2007 in werking getreden AS3000 regeling. De AS3000 regeling maakt onderdeel uit van de per 1 oktober 2006 in werking getreden KWALIBO-regeling. Het analyserapport van het laboratorium is opgenomen in bijlage 3. De resultaten van de analyses zijn weergegeven in tabel 5.

3.3 Toetsingscriteria en analyseresultaten

Als bijlage 4 is het toetsingskader voor de vaste bodem en het grondwater opgenomen. Het toetsingskader is afkomstig uit de "Circulaire bodemsanering 2009" (staatscourant 7 april 2009, nr. 67).

De vaste bodem wordt getoetst aan de achtergrond- en interventiewaarden. Het grondwater wordt getoetst aan de streef- en interventiewaarden. De toetsingswaarden voor de vaste bodem zijn gerelateerd aan het organische stof- en lutumgehalte van de bodem en worden gehanteerd om de verontreinigingssituatie vast te stellen:

- **Achtergrondwaarden/Streefwaarden (°)¹**
De achtergrond- en/of streefwaarden geven het niveau aan waar beneden sprake is van een duurzame bodemkwaliteit. De waarden hebben betrekking op de in de natuur voorkomende achtergrondgehalten, of detectiegrenzen bij stoffen die niet in natuurlijke milieus voorkomen.
- **Criterium voor nader onderzoek (°°)¹**
Het criterium $\frac{1}{2}$ (interventiewaarde + achtergrondwaarde of streefwaarde) of "toetsingswaarde nader onderzoek" is vastgesteld om aan te geven dat een nader onderzoek nodig is. Voor stoffen waarvoor geen achtergrondwaarde of streefwaarde is vastgesteld, dient $\frac{1}{2}$ (interventiewaarde) gehanteerd te worden.
- **Interventiewaarden (°°°)¹**
De interventiewaarden geven het concentratieniveau voor verontreinigende stoffen aan waarboven sprake is van ernstige bodemverontreiniging. In bijzondere situaties kan ook bij gehalten beneden de interventiewaarden sprake zijn van een geval van ernstige verontreiniging. De interventiewaarden zijn gebaseerd op de risico's voor de volksgezondheid en het ecosysteem.

¹De symbolen tussen haakjes corresponderen met de "overschrijdingssymbolen" van tabel 5.

Van een geval van ernstige bodemverontreiniging is sprake indien de verontreiniging is ontstaan voor 1987, waarbij de gemiddelde concentratie van een verontreinigende stof in minimaal 25 m³ grond of 100 m³ grondwater hoger is dan de interventiewaarden. Overschrijding van de interventiewaarden betekent niet automatisch dat de sanering spoedeisend is. Nadat de globale omvang is vastgesteld zal, op basis van de actuele risico's voor de mens, de actuele risico's voor het ecosysteem en de verspreidingsrisico's moeten worden bepaald of sanering spoedeisend of niet spoedeisend is. Indien het geval niet spoedeisend is en geen functiewijziging van het terrein plaatsvindt is er geen reden om tot directe sanering over te gaan.

Bodemverontreiniging die is ontstaan na 1 januari 1987 (nieuwe verontreiniging) valt onder de zgn. zorgplicht en dient zo spoedig mogelijk te worden gesaneerd.

Tabel 5: analysesresultaten vaste bodem

% H* = 2,2 % L* = <2,0	analysesresultaten (mg/kg d.s.)			toetsingswaarden mg/kg d.s.		
	MM-01* 1+9 t/m 12 traject m-mv 0,0-0,5	MM-02* 2 t/m 8 0,0-0,5	MM-03* 1+2+3 0,5-2,0	AW- waarde	½ (AW+I)	I-waarde
barium	<20	33	<20	49	143	237
cadmium	<0,35	<0,35	<0,35	0,35	3,98	7,6
kobalt	<2,0	2,5	<2,0	4	29	54
koper	<10	14	<10	19	55,5	92
kwik	<0,05	<0,05	<0,05	0,1	12,6	25,1
lood	25	43*	22	32	185	338
molybdeen	<1,5	<1,5	<1,5	1,5	95,8	190
nikkel	<5	8	<5	12	23	34
zink	85*	66*	32	59	182	305
PAK (10)-tot.	5,1*	2,1*	1,2	1,5	20,8	40
PCB's	0,016*	0,019*	<0,007	0,0044	0,11	0,22
min.olie	38	81*	<38	41,8	570,9	1100

Toelichting bij tabel:
 * : overschrijding van de achtergrondwaarde
 ** : overschrijding van de toetsingswaarde voor nader onderzoek
 *** : overschrijding van de interventiewaarde
 * : getoetst aan specifieke lutum- en humusgehalten
 H : organisch stof L : lutum
 - : niet geanalyseerd

4 INTERPRETATIE ONDERZOEKSRESULTATEN

In opdracht van Aannemersbedrijf Linthorst BV is in augustus 2011, door Hunneman Milieu-Advies Raalte BV, een verkennend bodemonderzoek uitgevoerd op de locatie aan de Miggelenbergweg 20 te Hoenderloo.

Het onderzoek is uitgevoerd naar aanleiding van de voorgenomen bestemmingsplanwijziging en nieuwbouw op de locatie. Het onderzoek heeft tot doel een actueel en betrouwbaar inzicht te geven in de milieuhygiënische bodemkwaliteit.

4.1 *Vaste bodem en grondwater*

Zintuiglijk zijn in de vaste bodem geen noemenswaardige bijmengingen aan bodemvreemde materialen waargenomen. Zintuiglijk is geen asbestverdacht materiaal op of in de bodem aangetroffen.

In de mengmonsters van de *bovengrond* (MM-01 en MM-02) zijn licht verhoogde gehalten aan lood, zink, PAK, PCB's en minerale olie aangetoond. De verhoogd aangetoonde gehalten overschrijden de achtergrondwaarden, maar blijven beneden de toetsingswaarden voor nader onderzoek. Van de overig geanalyseerde parameters zijn geen gehalten aangetoond boven de achtergrondwaarden.

In het mengmonster van de *ondergrond* (MM-03) zijn, van de geanalyseerde parameters, geen gehalten aangetoond boven de achtergrondwaarden.

Het grondwater bevindt zich dieper dan 5,0 m-mv en is derhalve niet onderzocht.

4.2 *Conclusies en aanbevelingen*

Zintuiglijk zijn in de vaste bodem geen noemenswaardige bijmengingen aan bodemvreemde materialen waargenomen. Zintuiglijk is geen asbestverdacht materiaal op of in de bodem aangetroffen.

In de bovengrond zijn verhoogde gehalten aan zware metalen, PAK, PCB's en minerale olie aangetoond. De verhoogd aangetoonde gehalten overschrijden de achtergrondwaarden, maar vormen geen aanleiding tot nader onderzoek. In de ondergrond zijn geen verhoogde gehalten aangetoond.

Op basis van de onderzoeksresultaten bestaan naar onze mening, vanuit milieuhygiënisch oogpunt, geen bezwaren voor de voorgenomen bestemmingsplanwijziging en nieuwbouw op de locatie.

BIJLAGE 1

Topografisch en kadastraal overzicht

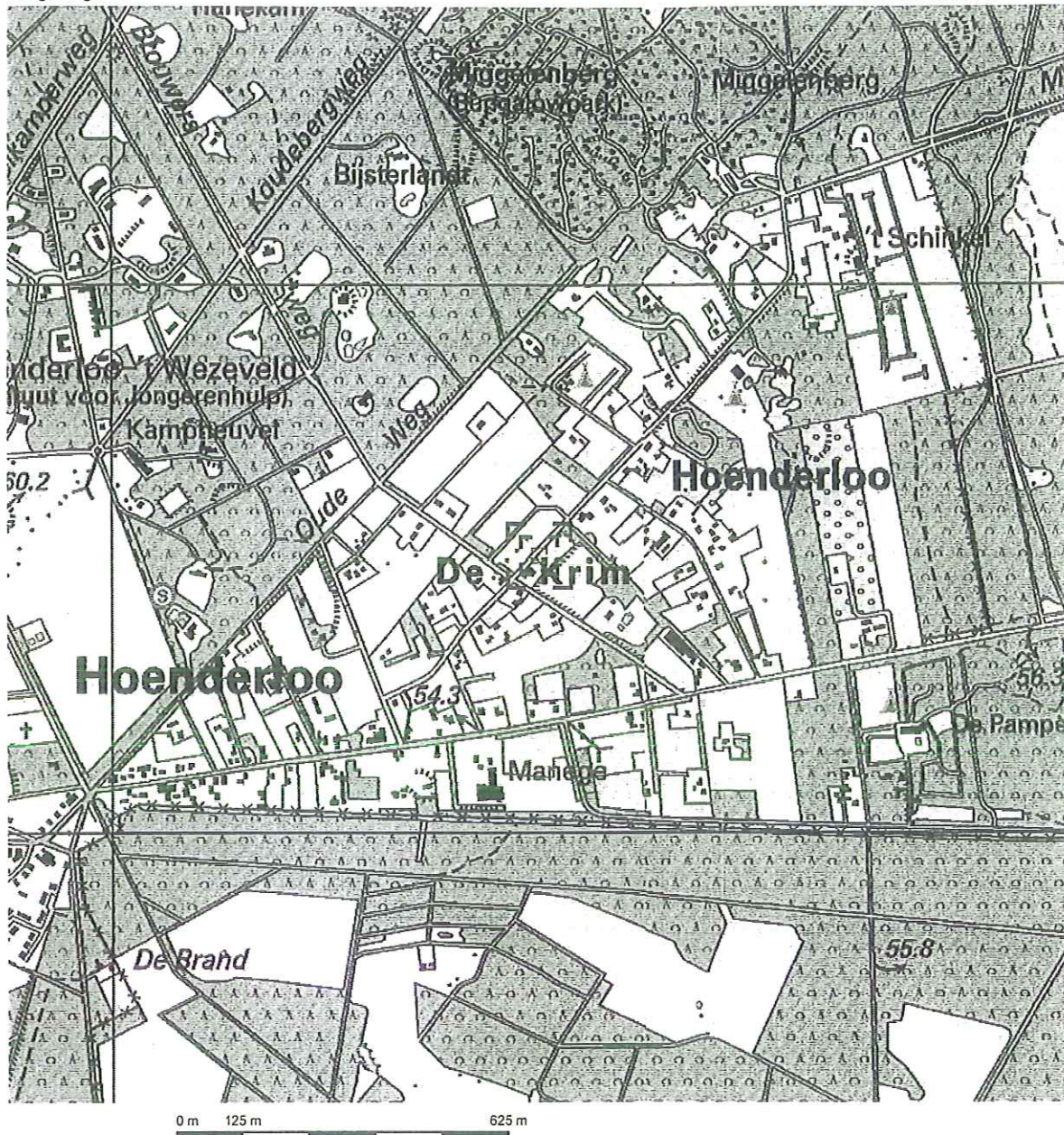

Deze kaart is noordgericht.

Schaal 1: 12500

Hier bevindt zich Kadastraal object BEEKBERGEN F 4871

Brouwersweg 77, 7351 BS HOENDERLOO

© De auteursrechten en databankenrechten zijn voorbehouden aan de Topografische Dienst Kadaster.



<p>bebouwd gebied</p> <p>a huizenblok, groot gebouw b huizen c hoogbouw d kas</p> <p>wegen</p> <p>autosnelweg hoofdweg met gescheiden rijbanen hoofdweg regionale weg met gescheiden rijbanen regionale weg lokale weg met gescheiden rijbanen lokale weg weg met losse of slechte verharding onverharde weg straat/overige weg wandelpad fietspad pad, voetpad weg in aanleg weg in ontwerp</p> <p>viaduct tunnel vaste brug bewegbare brug brug op pijlers</p>	<p>spoorwegen</p> <p>spoorweg: enkelspoor spoorweg: dubbelspoor spoorweg: driespoor spoorweg: viersporig a station b leerperron tram a metro bovengronds b metrostation</p> <p>hydrografie</p> <p>waterloop: smaller dan 3 m waterloop: 3-6 m breed waterloop: breder dan 6 m</p> <p>a schutsluis b brug c vonder d koedam a grondduiker b stuw c duiker d sluis</p> <p>bodemgebruik</p> <p>a weide met sloten b bouwland met greppels c boomgaard d fruitwkerij e boomwkerij f weide met populieren g loofbos h naaldbos i gemengd bos j griend k heide l zand m draas en riet n heg en houtwal</p>	<p>overige symbolen</p> <p>a kerk, moskee b toren, hoge koepel c kerk, moskee met toren d markant object e watertoren f vuurtoren</p> <p>a gemeentehuis b postkantoor c politiebureau d wegwijzer a kapel b kruis c viampijp d telescoop a windmolen b watermolen c windmolentje d windturbine a oliepompinstallatie b sermest c zendmast a hunebed b monument c poldergemeal a begraafplaats b boom c paal d opslagtank a kampeertrein b sportcomplex c ziekenhuis schietsbaan afrestering hoogspanningsleiding met mast muur geluidswering</p>
--	---	---

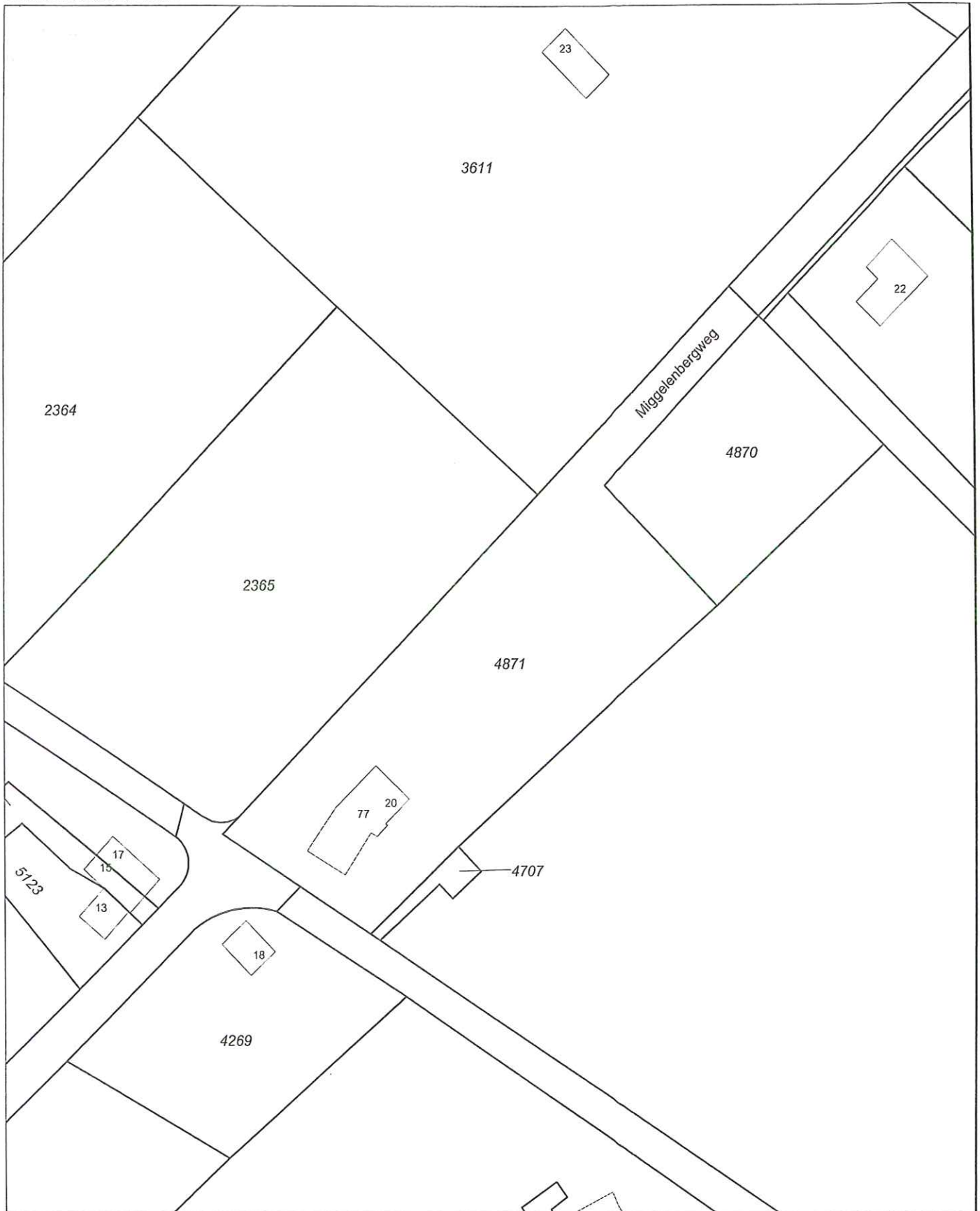

Deze kaart is noordgericht		Schaal 1:1000		
12345	Perceelnummer	Kadastrale gemeente	BEEKBERGEN	
25	Huisnummer	Sectie	F	
—	Kadastrale grens	Perceel	4871	
—	Voorlopige grens			
—	Bebouwing			
—	Overige topografie			
<p>Voor een eensluitend uittreksel, ARNHEM, 19 januari 2011 De bewaarder van het kadaster en de openbare registers</p> <p>Aan dit uittreksel kunnen geen betrouwbare maten worden ontleend. De Dienst voor het kadaster en de openbare registers behoudt zich de intellectuele eigendomsrechten voor, waaronder het auteursrecht en het databankenrecht.</p>				

BIJLAGE 2

Boorbeschrijvingen

Legenda (conform NEN 5104)

grind

	Grind, siltig
	Grind, zwak zandig
	Grind, matig zandig
	Grind, sterk zandig
	Grind, uiterst zandig

zand

	Zand, kleiig
	Zand, zwak siltig
	Zand, matig siltig
	Zand, sterk siltig
	Zand, uiterst siltig

veen

	Veen, mineraalarm
	Veen, zwak kleiig
	Veen, sterk kleiig
	Veen, zwak zandig
	Veen, sterk zandig

peilbuis

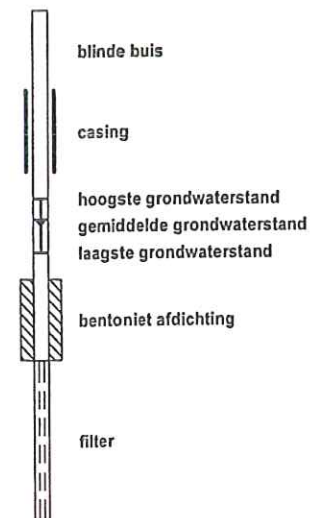

klei

	Klei, zwak siltig
	Klei, matig siltig
	Klei, sterk siltig
	Klei, uiterst siltig
	Klei, zwak zandig
	Klei, matig zandig
	Klei, sterk zandig

leem

	Leem, zwak zandig
	Leem, sterk zandig

overige toevoegingen

	zwak humeus
	matig humeus
	sterk humeus
	zwak grindig
	matig grindig
	sterk grindig

geur

	geen geur
	zwakke geur
	matige geur
	sterke geur
	uiterste geur

olie

	geen olie-water reactie
	zwakke olie-water reactie
	matige olie-water reactie
	sterke olie-water reactie
	uiterste olie-water reactie

p.i.d.-waarde

	> 0
	> 1
	> 10
	> 100
	> 1000
	> 10000

monsters

	geroerd monster
	ongeroerd monster

overig

	bijzonder bestanddeel
	Gemiddeld hoogste grondwaterstand
	grondwaterstand
	Gemiddeld laagste grondwaterstand
	slib
	water

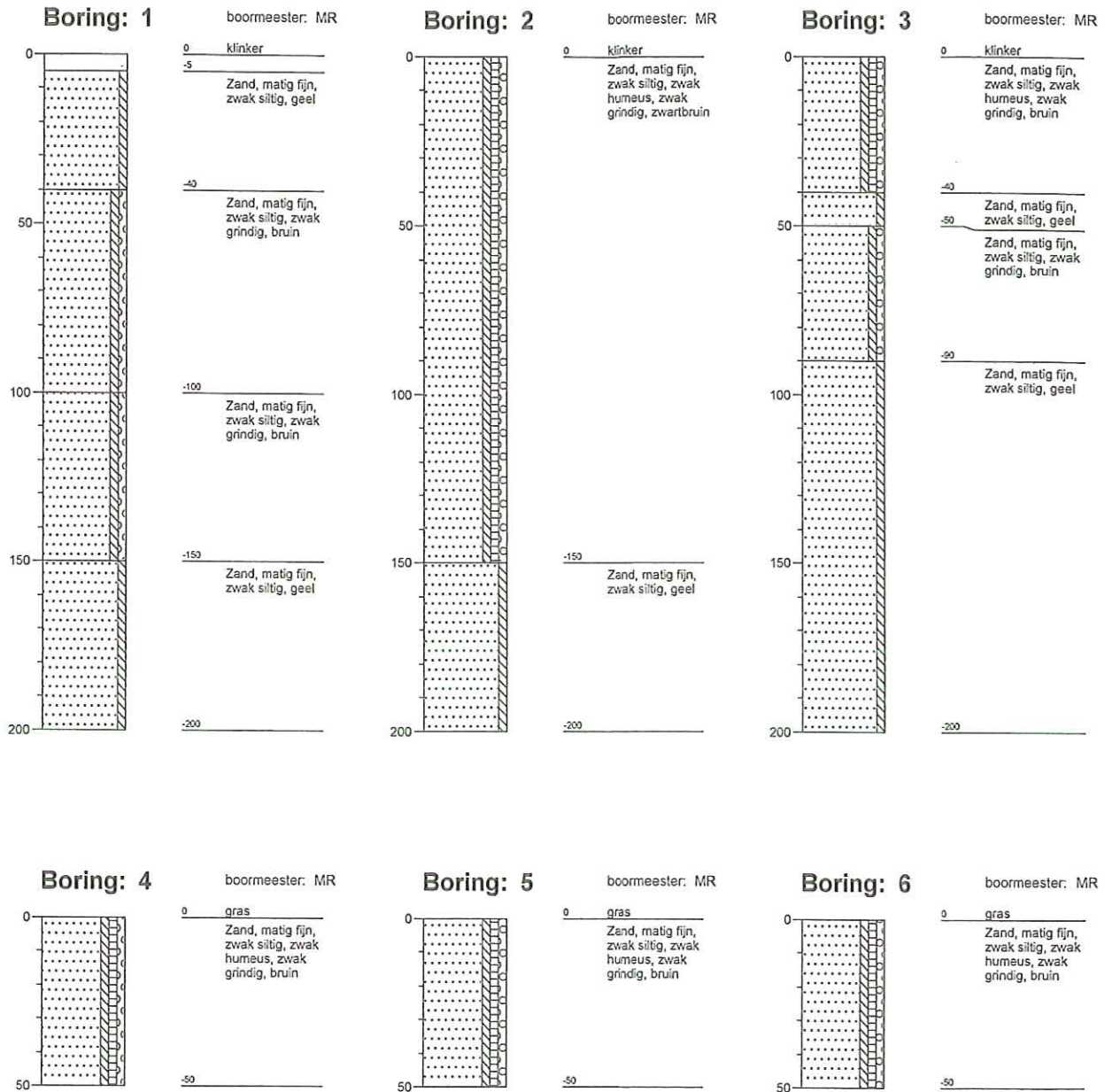

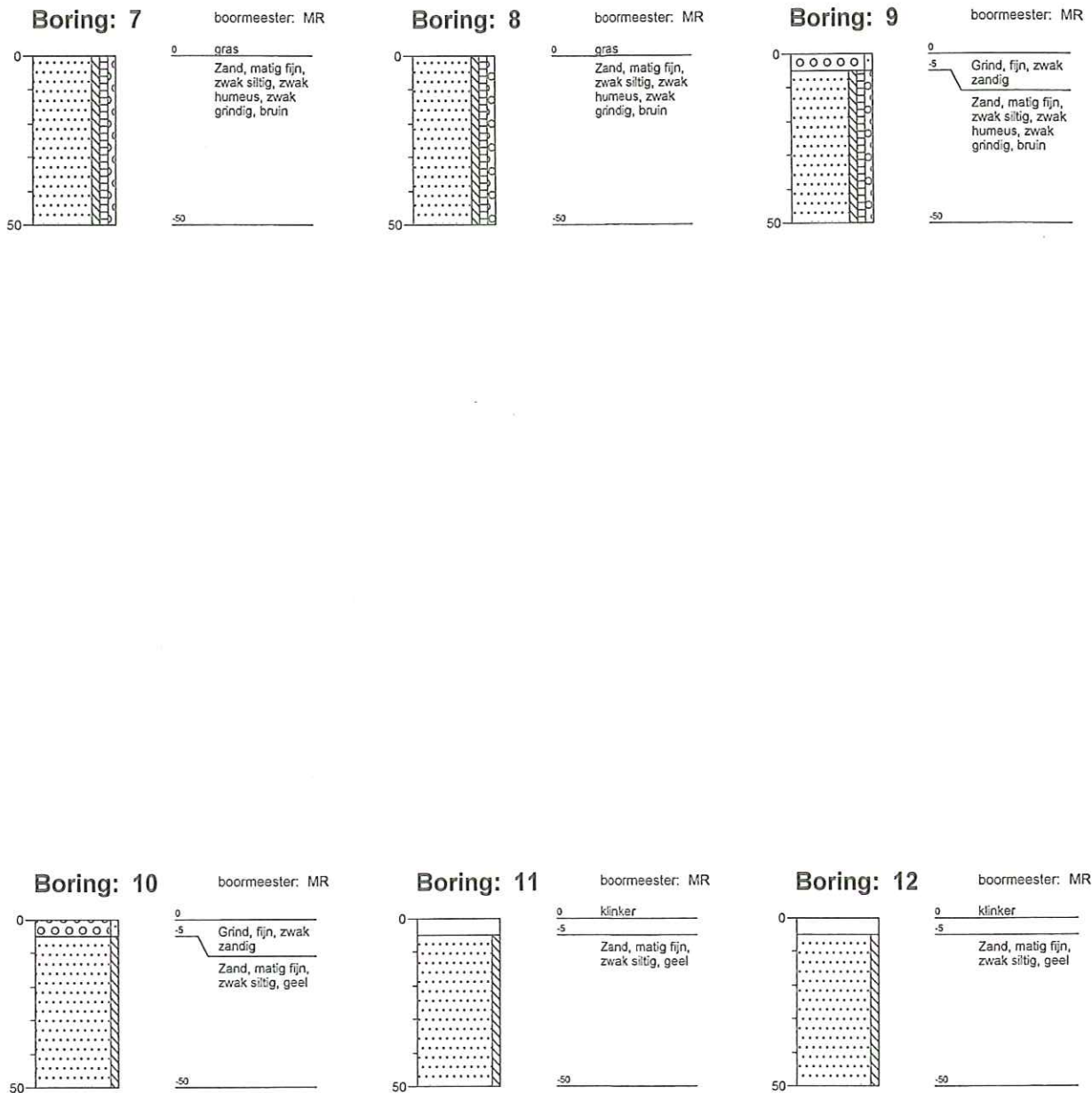

BIJLAGE 3

Analyserapporten vaste bodem

Hunneman Milieu-Advies
T.a.v. mevrouw L. van Hille
Barkstraat 5
8102GV RAALTE

Uw kenmerk : 2011659 NEN Miggelenbergweg 20 e.o. Hoenderloo
Ons kenmerk : Project 383357
Validatieref. : 383357_certificaat_v1
Opdrachtverificatiecode: YIAW-WKHJ-HGXP-EXTN
Bijlage(n) : 2 tabel(len) + 3 oliechromatogram(men) + 1 bijlage(n)

Amsterdam, 26 augustus 2011

Hierbij zend ik u de resultaten van het laboratoriumonderzoek dat op uw verzoek is uitgevoerd in de door u aangeboden monsters.

De resultaten hebben uitsluitend betrekking op de monsters, zoals die door u voor analyse ter beschikking werden gesteld.

Het onderzoek is, met uitzondering van eventueel uitbesteed onderzoek, uitgevoerd door Omegam Laboratoria volgens de methoden zoals ze zijn vastgelegd in het geldende accreditatie-certificaat L086 en/of in de bundel "Analysevoorschriften Omegam Laboratoria". De in dit onderzoek uitgevoerde onderzoeksmethoden van de geaccrediteerde analyses zijn in een aparte bijlage als onderdeel van dit analyse-certificaat opgenomen. De methoden zijn, voor zover mogelijk, ontleend aan de accreditatieprogramma's/schema's en NEN- EN- en/of ISO-voorschriften.

Ik wijs u erop dat het analyse-certificaat alleen in zijn geheel mag worden gereproduceerd. Ik vertrouw erop uw opdracht volledig en naar tevredenheid te hebben uitgevoerd. Heeft u naar aanleiding van deze rapportage nog vragen, dan verzoek ik u contact op te nemen met onze klantenservice.

Hoogachtend,
namens Omegam Laboratoria,



drs. R.R. Otten
Directeur

Op dit certificaat zijn onze algemene voorwaarden van toepassing.
Dit analyse-certificaat mag niet anders dan in zijn geheel worden gereproduceerd.

postbus 94685
1090 GR Amsterdam

T 020 5976 769
F 020 5976 689

ABN-AMRO bank 462704564
BTW nr. NL8139.67.132.B01

HJE Wenckebachweg 120
1096 AR Amsterdam

klantenservice@omegam.nl
www.omegam.nl

Kvk 34215654

ANALYSECERTIFICAAT

Project code : 383357
 Project omschrijving : 2011659 NEN Miggelenbergweg 20 e.o. Hoenderloo
 Opdrachtgever : Hunneman Milieu-Advies

Monsterreferenties

3415251 = MM-01: 1-01+9-01+10-01+11-01+12-01
 3415252 = MM-02: 2-01+3-01+4-01+5-01+6-01+7-01+8-01
 3415253 = MM-03: 1-02+1-03+1-04+2-02+2-03+2-04+3-02+3-03+3-04

Opgegeven bemonsteringsdatum :	22/08/2011	22/08/2011	22/08/2011
Ontvangstdatum opdracht :	22/08/2011	22/08/2011	22/08/2011
Startdatum :	22/08/2011	22/08/2011	22/08/2011
Monstercode :	3415251	3415252	3415253
Matrix :	Grond	Grond	Grond

Monstervoorbewerking

S NEN5709 (steekmonster)	uitgevoerd	uitgevoerd	uitgevoerd
S voorbewerking NEN5709	uitgevoerd	uitgevoerd	uitgevoerd
S soort artefact	nvt	nvt	nvt
S gewicht artefact g	< 1	< 1	< 1

Algemeen onderzoek - fysisch

S droogrest	%	93,5	89,8	89,3
S organische stof (gec. voor lutum)	% (m/m ds)	1,4	3,2	2,2
S lutumgehalte (pipetmethode)	% (m/m ds)	1,9	1,2	1,1

Anorganische parameters - metalen

S barium (Ba)	mg/kg ds	< 20	33	< 20
S cadmium (Cd)	mg/kg ds	< 0,35	< 0,35	< 0,35
S kobalt (Co)	mg/kg ds	< 2,0	2,5	< 2,0
S koper (Cu)	mg/kg ds	< 10	14	< 10
S kwik (Hg) FIAS/Fims	mg/kg ds	< 0,05	< 0,05	< 0,05
S lood (Pb)	mg/kg ds	25	43	22
S molybdeen (Mo)	mg/kg ds	< 1,5	< 1,5	< 1,5
S nikkel (Ni)	mg/kg ds	< 5	8	< 5
S zink (Zn)	mg/kg ds	85	66	32

Organische parameters - niet aromatisch

S minerale olie (florisil clean-up)	mg/kg ds	38	81	< 38
-------------------------------------	----------	----	----	------

Organische parameters - aromatisch

Polycyclische koolwaterstoffen:

S naftaleen	mg/kg ds	< 0,15	< 0,15	< 0,15
S fenantreen	mg/kg ds	0,19	0,20	< 0,15
S anthraceen	mg/kg ds	0,38	0,15	< 0,15
S fluoranteen	mg/kg ds	0,65	0,46	0,25
S benzo(a)antraceen	mg/kg ds	0,53	0,23	< 0,15
S chryseen	mg/kg ds	0,63	0,27	< 0,15
S benzo(k)fluoranteen	mg/kg ds	0,71	0,22	< 0,15
S benzo(a)pyreen	mg/kg ds	0,73	0,22	< 0,15
S benzo(ghi)peryleen	mg/kg ds	0,64	< 0,15	< 0,15
S indeno(1,2,3-cd)pyreen	mg/kg ds	0,58	< 0,15	< 0,15
S som PAK (10)	mg/kg ds	5,1	2,1	1,2

Organische parameters - gehalogeneerd

Polychloorbifenylen:

S PCB -28	mg/kg ds	< 0,001	< 0,001	< 0,001
S PCB -52	mg/kg ds	< 0,001	< 0,001	< 0,001
S PCB -101	mg/kg ds	< 0,001	0,002	< 0,001
S PCB -118	mg/kg ds	0,002	0,001	< 0,001
S PCB -138	mg/kg ds	0,004	0,006	< 0,001
S PCB -153	mg/kg ds	0,003	0,005	< 0,001
S PCB -180	mg/kg ds	0,005	0,004	< 0,001
S som PCBs (7)	mg/kg ds	0,016	0,019	0,005

ANALYSECERTIFICAAT

Project code : 383357
Project omschrijving : 2011659 NEN Miggelenbergweg 20 e.o. Hoenderloo
Opdrachtgever : Hunneman Milieu-Advies

Opmerkingen m.b.t. analyses

Opmerking(en) algemeen

Organische stof gehalte (gecorrigeerd voor lutum en vrij ijzer in de vorm van Fe₂O₃)

Het organische stofgehalte is gecorrigeerd voor het in het analysecertificaat gerapporteerde lutumgehalte. Indien het lutumgehalte niet is gerapporteerd is de correctie uitgevoerd met een lutumgehalte van 5,4% (gemiddeld lutumgehalte Nederlandse bodem, AS3010/AS3210, prestatieblad organische stofgehalte in grond/waterbodem). Indien het vrij ijzergehalte is bepaald en groter is dan 5 % m/m, is bij de berekening van het organische stof gecorrigeerd voor dat gehalte aan vrij ijzer.

Sommatie van concentraties voor groepsparameters

De sommatie is uitgevoerd volgens AS3000 paragraaf 2.5.2 en bijlage 3.

OLIE-ONDERZOEK

Monstercode : 3415251
Project omschrijving : 2011659 NEN Miggelenbergweg 20 e.o. Hoenderloo
Uw referentie : MM-01: 1-01+9-01+10-01+11-01+12-01
Methode : minerale olie (florisil clean-up)

OLIECHROMATOGRAM

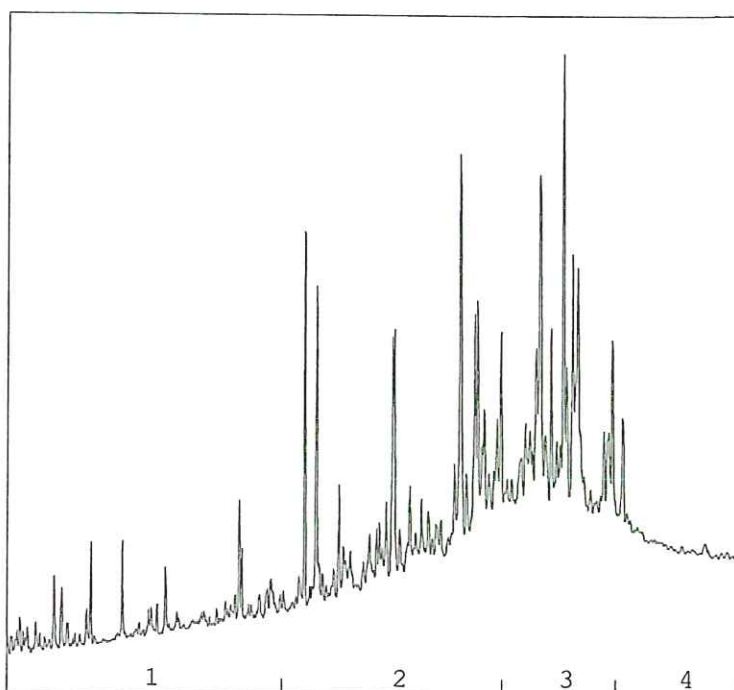

→
oliefractieverdeling

OLIEFRACTIEVERDELING

1) fractie > C10 - C19	7 %
2) fractie C19 - C29	40 %
3) fractie C29 - C35	40 %
4) fractie C35 -< C40	14 %

totale minerale olie gehalte: 38 mg/kg ds

ANALYSEMETHODE

Vorbewerking grond : Hexaanextractie gebaseerd op NEN 6978, incl. florisil clean-up.
Vorbewerking AP04 : Petroleum-etherextractie conform NEN 6978, incl. florisil clean-up.
Vorbewerking water : Hexaanextractie gebaseerd op ISO 9377-2, incl. florisil clean-up.
Analyse : Gaschromatograaf met capillaire kolom en vlamionisatie detectie.
Interpretatie : Raadpleeg voor de typering van de oliesoort de OMEGAM oliebibliotheek.

De volgende aanvullende clean-up mogelijkheden kunnen worden aangevraagd:

Veen clean-up : Verwijdert eventuele restanten natuurlijke verbindingen uit extract.

De hoogte van de signalen is geen maat voor de concentratie van de olie in het monster.
(Het chromatogram heeft een variabele schaalindeling)

OLIE-ONDERZOEK

Monstercode : 3415252
Project omschrijving : 2011659 NEN Miggelenbergweg 20 e.o. Hoenderloo
Uw referentie : MM-02: 2-01+3-01+4-01+5-01+6-01+7-01+8-01
Methode : minerale olie (florisil clean-up)

OLIECHROMATOGRAM

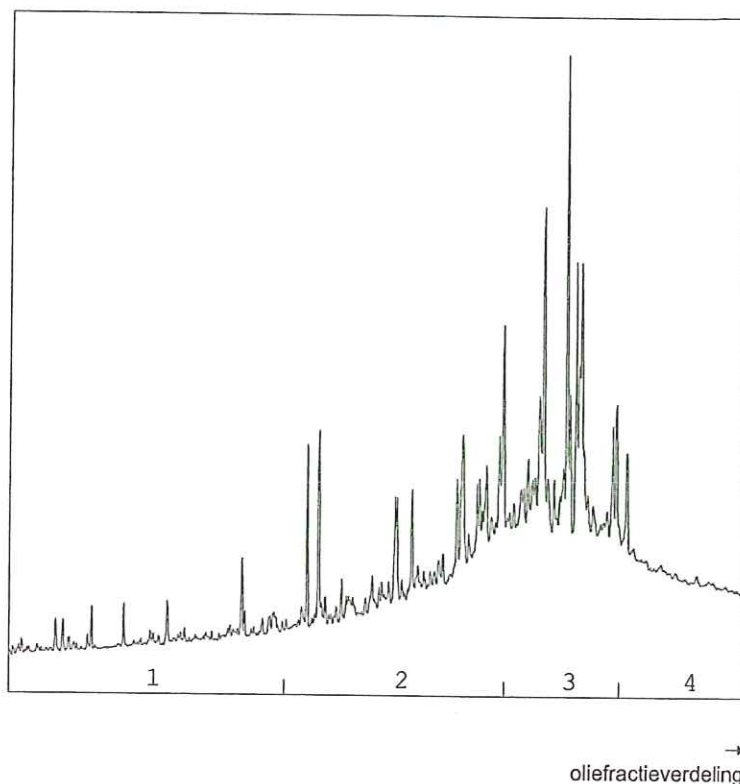

OLIEFRACTIEVERDELING

1) fractie > C10 - C19	3 %
2) fractie C19 - C29	35 %
3) fractie C29 - C35	45 %
4) fractie C35 -< C40	17 %

totale minerale olie gehalte: 81 mg/kg ds

ANALYSEMETHODE

Vorbewerking grond : Hexaanextractie gebaseerd op NEN 6978, incl. florisil clean-up.
Vorbewerking AP04 : Petroleum-etherextractie conform NEN 6978, incl. florisil clean-up.
Vorbewerking water : Hexaanextractie gebaseerd op ISO 9377-2, incl. florisil clean-up.
Analyse : Gaschromatograaf met capillaire kolom en vlamionisatie detectie.
Interpretatie : Raadpleeg voor de typering van de oliesoort de OMEGAM oliebibliotheek.

De volgende aanvullende clean-up mogelijkheden kunnen worden aangevraagd:

Veen clean-up : Verwijdert eventuele restanten natuurlijke verbindingen uit extract.

De hoogte van de signalen is geen maat voor de concentratie van de olie in het monster.
(Het chromatogram heeft een variabele schaalindeling)

OLIE-ONDERZOEK

Monstercode : 3415253
Project omschrijving : 2011659 NEN Miggelenbergweg 20 e.o. Hoenderloo
Uw referentie : MM-03: 1-02+1-03+1-04+2-02+2-03+2-04+3-02+3-03+3-04
Methode : minerale olie (florisil clean-up)

OLIECHROMATOGRAM

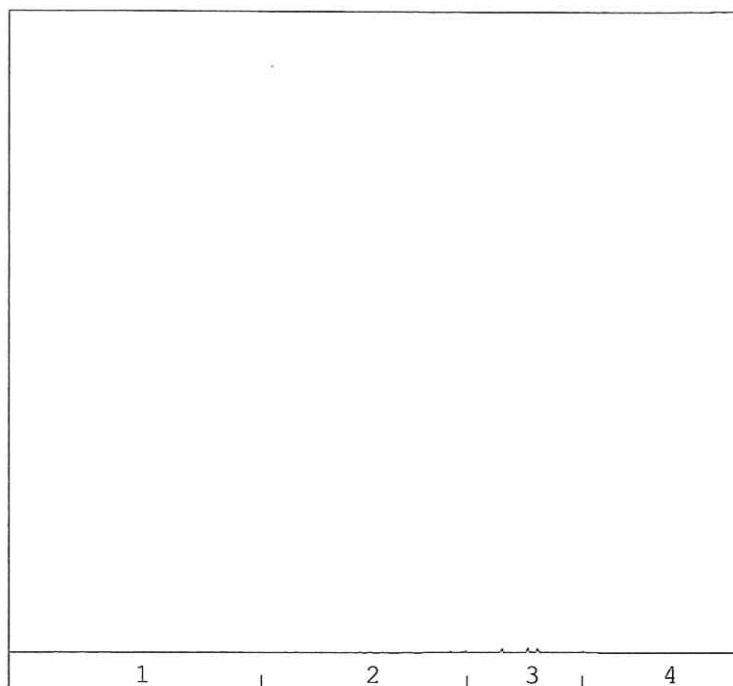

→
oliefractieverdeling

OLIEFRACTIEVERDELING

1) fractie > C10 - C19	4 %
2) fractie C19 - C29	34 %
3) fractie C29 - C35	50 %
4) fractie C35 -< C40	11 %

totale minerale olie gehalte: <38 mg/kg ds

ANALYSEMETHODE

Vorbewerking grond : Hexaanextractie gebaseerd op NEN 6978, incl. florisil clean-up.
Vorbewerking AP04 : Petroleum-etherextractie conform NEN 6978, incl. florisil clean-up.
Vorbewerking water : Hexaanextractie gebaseerd op ISO 9377-2, incl. florisil clean-up.
Analyse : Gaschromatograaf met capillaire kolom en vlamionisatie detectie.
Interpretatie : Raadpleeg voor de typering van de oliesoort de OMEGAM oliebibliotheek.

De volgende aanvullende clean-up mogelijkheden kunnen worden aangevraagd:

Veen clean-up : Verwijdert eventuele restanten natuurlijke verbindingen uit extract.

De hoogte van de signalen is geen maat voor de concentratie van de olie in het monster.
(Het chromatogram heeft een variabele schaalindeling)

Dit analyse-certificaat, inclusief voorblad en eventuele bijlage(n), mag niet anders dan in zijn geheel worden gereproduceerd.

ANALYSECERTIFICAAT

Project code : 383357
Project omschrijving : 2011659 NEN Miggelenbergweg 20 e.o. Hoenderloo
Opdrachtgever : Hunneman Milieu-Advies

Analysemethoden in Grond (AS3000)**AS3000**

In dit analysecertificaat zijn de met 'S' gemerkte analyses uitgevoerd volgens de analysemethoden beschreven in het "Accreditatieschema Laboratoriumanalyses voor grond-, waterbodem- en grondwateronderzoek (AS SIKB 3000)". Het laboratoriumonderzoek is uitgevoerd volgens de onderstaande analysemethoden. Deze analyses zijn vastgelegd in het geldende accreditatie-certificaat met bijbehorende verrichtingenlijst L086 van Omeгам Laboratoria BV.

.....

Samplemate	: Conform AS3100 en NEN 5709
Droogrest	: Conform AS3010 prestatieblad 2
Organische stof (gec. voor lutum)	: Conform AS3010 prestatieblad 3
Lutumgehalte (pipetmethode)	: Conform AS3010 prestatieblad 4; gelijkwaardig aan NEN 5753
Barium (Ba)	: Conform AS3010 prestatieblad 5; NEN 6966/C1
Cadmium (Cd)	: Conform AS3010 prestatieblad 5; NEN 6966/C1
Kobalt (Co)	: Conform AS3010 prestatieblad 5; NEN 6966/C1
Koper (Cu)	: Conform AS3010 prestatieblad 5; NEN 6966/C1
Kwik (Hg)	: Conform AS3010 prestatieblad 5; NEN-ISO 16772
Lood (Pb)	: Conform AS3010 prestatieblad 5; NEN 6966/C1
Molybdeen (Mo)	: Conform AS3010 prestatieblad 5; NEN 6966/C1
Nikkel (Ni)	: Conform AS3010 prestatieblad 5; NEN 6966/C1
Zink (Zn)	: Conform AS3010 prestatieblad 5; NEN 6966/C1
Minerale olie (florisil clean-up)	: Conform AS3010 prestatieblad 7
PAKs	: Conform AS3010 prestatieblad 6
PCBs	: Conform AS3010 prestatieblad 8

BIJLAGE 4

Toetsingskader

Toetsingskader vaste bodem en grondwater

Circulaire bodemsanering 2009: Streefwaarden grondwater, Interventiewaarden bodemsanering, Indicatieve niveaus voor ernstige verontreiniging, bodemtypecorrectie en meetvoorschriften.

Bron: Het toetsingskader is afkomstig uit de "Circulaire bodemsanering 2009" (staatscourant 7 april 2009, nr. 67).

In deze bijlage zijn in tabel 1 streefwaarden grondwater en interventiewaarden voor zowel grond als grondwater opgenomen. In tabel 2 zijn indicatieve niveaus voor ernstige verontreiniging (INEV's) en indien beschikbaar streefwaarden voor grondwater opgenomen. Voorafgaande aan deze tabel is een toelichting op de INEV's opgenomen. Deze bijlage eindigt met de formules voor bodemtypecorrectie en instructies voor de toepassing.

A: Streefwaarden grondwater en interventiewaarden bodemsanering

Streefwaarden grondwater geven aan wat het ijkpunt is voor de milieukwaliteit op de lange termijn, uitgaande van Verwaarloosbare Risico's voor het ecosysteem. De getallen voor de streefwaarde grondwater zijn één op één overgenomen uit de Circulaire streefwaarden en interventiewaarden bodemsanering (2000). De streefwaarden zijn afgeleid binnen het project Integrale Normstelling Stoffen (INS) en zijn in december 1997 gepubliceerd (Ministerie van VROM, Integrale Normstelling Stoffen, Milieukwaliteitsnormen bodem, water, lucht, 1997). Met enkele uitzonderingen zijn de INS-streefwaarden overgenomen. De INS-streefwaarden zijn zoveel mogelijk risico-onderbouwd en gelden voor individuele stoffen. Voor metalen wordt er onderscheid gemaakt tussen diep en ondiep grondwater. Reden hiervoor is het verschil in achtergrondconcentraties tussen diep en ondiep grondwater. Als grens tussen diep en ondiep grondwater wordt een arbitraire grens van 10 m gebruikt. Hierbij dient te worden opgemerkt dat deze grens indicatief is. Indien informatie voorhanden is dat een andere grens aannemelijk is voor de te beoordelen locatie, dan kan een andere grens genomen worden. Hierbij valt te denken aan informatie over de grens tussen het freatische grondwater en het eerste watervoerend pakket.

- Voor ondiep grondwater (< 10 m) zijn de MILBOWA-waarden als streefwaarden overgenomen. Deze zijn gebaseerd op achtergrondconcentraties en gelden hierbij als handreiking.
- Voor diep grondwater (> 10 m) worden de in INS voorgestelde streefwaarden overgenomen. Dit betekent dat de streefwaarde bestaat uit de van nature aanwezige achtergrondconcentratie (AC) plus de Verwaarloosbare Toevoeging. Hierbij worden de in INS opgenomen achtergrondconcentraties als handreiking gegeven.

In beide gevallen geldt dat de gegeven achtergrondconcentratie als handreiking moet worden gezien. Indien informatie voorhanden is over de lokale achtergrondconcentratie dan kan deze in combinatie met de Verwaarloosbare Toevoeging als streefwaarde worden gebruikt. Meer informatie over achtergrondconcentraties van metalen in verschillende gebieden in Nederland is te vinden in RIVM-rapport nummer 711701017.

De interventiewaarden bodemsanering geven aan wanneer de functionele eigenschappen die de bodem heeft voor de mens, dier en plant ernstig zijn verminderd of dreigen te worden verminderd. Ze zijn representatief voor het verontreinigingsniveau waarboven sprake is van een geval van ernstige (bodem)verontreiniging. De interventiewaarden grond voor de eerste tranche stoffen zijn geëvalueerd. Er zijn nieuwe voorstellen voor interventiewaarden gedaan die zijn opgenomen in tabel 7.1 van het RIVM-rapport 711701023 (febr 2001). Voor een aantal stoffen van de eerste tranche zijn de nieuw voorgestelde interventiewaarden op basis van beleidsmatige overwegingen aangepast. De normaanpassingen zijn beschreven in het NOBO-rapport: VROM, 2008, in druk: NOBO: Normstelling en bodemkwaliteitsbeoordeling. Onderbouwing en beleidsmatige keuzes voor de bodemnormen in 2005, 2006 en 2007. De interventiewaarden grond voor de andere tranches zijn niet geëvalueerd en blijven gelijk aan de interventiewaarden grond zoals opgenomen in de Circulaire streefwaarden en interventiewaarden bodemsanering (2000). De interventiewaarden grond gelden voor droge bodem. Voor waterbodem zijn aparte interventiewaarden opgesteld die zijn opgenomen in de Regeling bodemkwaliteit (Staatscourant 20 december 2007, nr. 247) en in de Circulaire sanering waterbodems 2008 (Staatscourant 2007, nr. 245). De interventiewaarden grondwater zijn niet herzien en overgenomen uit de Circulaire streefwaarden en interventiewaarden bodemsanering (2000).

Tabel 1: Streefwaarden grondwater en interventiewaarden grond en grondwater

Stofnaam	<i>gehalten in grond zijn weergegeven voor standaardbodem (10% organische stof en 25% lutum)</i>				
	Streefwaarde	Landelijke achtergrond concentratie	Streefwaarde	Interventiewaarden	
	ondiep	diep (AC)	diep (incl. AC)		
	(<10 m -mv)	(>10 m -mv)	(>10 m -mv)		
	grondwater ⁷ (µg/l)	grondwater (µg/l)	grondwater ⁷ (µg/l)	grond (mg/kg d.s.)	grondwater (µg/l)
1. Metalen					
Antimoon	-	0,09	0,15	22	20
Arsen	10	7	7,2	76	60
Barium	50	200	200	- ⁸	625
Cadmium	0,4	0,6	0,06	13	6
Chroom	1	2,4	2,5	-	30
Chroom III	-	-	-	180	-
Chroom VI	-	-	-	78	-
Kobalt	20	0,6	0,7	190	100
Koper	15	1,3	1,3	190	75
Kwik	0,05	-	0,01	-	0,3
Kwik (anorganisch)	-	-	-	36	-
Kwik (organisch)	-	-	-	4	-
Lood	15	1,6	1,7	530	75
Molybdeen	5	0,7	3,6	190	300
Nikkel	15	2,1	2,1	100	75
Zink	65	24	24	720	800
			Streefwaarde grondwater ⁷ (µg/l)	Interventiewaarden grond grondwater	
2. Overige anorganische stoffen					
Chloride (mg CL/l)		100 mg/l		-	
Cyanide (vrij)		5		20	1.500
Cyanide (complex)		10		50	1.500
Thiocyanaat		-		20	1.500
3. Aromatische verbindingen					
Benzeen		0,2		1,1	30
Ethylbenzeen		4		110	150
Tolueen		7		32	1000
Xylenen (som) ¹		0,2		17	70
Styreen (vinylbenzeen)		6		86	300
Fenol		0,2		14	2000
Creosolen (som) ¹		0,2		13	200
4. PAK's					
Naftaleen		0,01		-	70
Fenantreen		0,003*		-	5
Antraceen		0,0007*		-	5
Fluorantheen		0,003		-	1
Chryseen		0,003*		-	0,2
Benzo(a)antracenen		0,0001*		-	0,5
Benzo(a)pyreen		0,0005*		-	0,05
Benzo(k)fluorantheen		0,0004*		-	0,05
Indeno(1,2,3cd)pyreen		0,0004*		-	0,05
Benzo(ghi)peryleen		0,0003		-	0,05
PAK's (totaal) (som 10) ¹		-		40	-
5. Gechloreerde Koolwaterstoffen					
A: (vluchtige) koolwaterstoffen					
Monochlooretheen (Vinylchloride) ²		0,01		0,1	5
Dichloormethaan		0,01		3,9	1.000
1,1-dichloorethaan		7		15	900
1,2-dichloorethaan		7		6,4	400
1,1-dichlooretheen ²		0,01		0,3	10
1,2-dichlooretheen (som) ¹		0,01		1	20
Dichloorpropanen (som) ¹		0,8		2	80
Trichloormethaan (chloroform)		6		5,6	400
1,1,1-trichloorethaan		0,01		15	300
1,1,2-trichloorethaan		0,01		10	130
Trichlooretheen (Tri)		24		2,5	500
Tetrachloormethaan (Tetra)		0,01		0,7	10
Tetrachlooretheen (Per)		0,01		8,8	40

Tabel 1: Streefwaarden grondwater en interventiewaarden grond en grondwater

	Streefwaarde		Interventiewaarden	
	grondwater ¹ (µg/l)		grond	grondwater
5. Gechloreerde Koolwaterstoffen (vervolg)				
b. chloorbenzenen⁵				
Monochloorbenzeen	7		15	180
Dichloorbenzenen (som) ¹	3		19	50
Trichloorbenzenen (som) ¹	0,01		11	10
Tetrachloorbenzenen (som) ¹	0,01		2,2	2,5
Pentachloorbenzenen	0,003		6,7	1
Hexachloorbenzeen	0,00009*		2,0	0,5
c. chloorfenolen⁵				
Monochloorfenolen(som) ¹	0,3		5,4	100
Dichloorfenolen(som) ¹	0,2		22	30
Trichloorfenolen(som) ¹	0,03*		22	10
Tetrachloorfenolen(som) ¹	0,01*		21	10
Pentachloorfenol	0,04*		12	3
d. polychloorbifenylen (PCB's)				
PCB's (som 7) ¹	0,01*		1	0,01
e. Overige gechl. koolwaterstoffen				
Monochlooranilinen (som) ¹	-		50	30
Dioxine (som I-TEQ) ¹	-		0,00018	nvt6
Chloomaftaleen (som) ¹	-		23	6
6. Bestrijdingsmiddelen				
a. organochloorbestrijdingsmiddelen				
Chloordaan (som) ¹	0,02 ng/l*		4	0,2
DDT (som) ¹	-		1,7	-
DDE (som) ¹	-		2,3	-
DDD (som) ¹	-		34	-
DDT/DDE/DDD (som) ¹	0,004 ng/l*		-	0,01
Aldrin	0,009 ng/l*		0,32	-
Dieldrin	0,1 ng/l*		-	-
Endrin	0,04 ng/l*		-	-
Drins (som) ¹	-		4	0,1
α-endosulfan	0,2 ng/l*		4	5
α-HCH	33 ng/l		17	-
β-HCH	8 ng/l		1,6	-
γ-HCH (lindaan)	9 ng/l		1,2	-
HCH-verbindingen (som) ¹	0,05		-	1
Heptachloor	0,005 ng/l*		4	0,3
Heptachloorepoxide (som) ¹	0,005 ng/l*		4	3
b. organofosforpesticiden				
-				
c. organotin bestrijdingsmiddelen				
Organotinverbindingen (som) ¹	0,05* – 16 ng/l		2,5	0,7
d. chloorfenoxo-azijnzuur herbiciden				
MCPA	0,02		4	50
e. overige bestrijdingsmiddelen				
Atrazine	29 ng/l		0,71	150
Carbaryl	2 ng/l*		0,45	50
Carbofuran	2 9 ng/l		0,017	100
7. Overige stoffen				
Asbest ³	-		100	-
Cyclohexanon	0,5		150	15.000
Dimethyl ftalaat	-		82	-
Diethyl ftalaat	-		53	-
Di-isobutyl ftalaat	-		17	-
Dibutyl ftalaat	-		36	-
Butyl benzylftalaat	-		48	-
Dihexyl ftalaat	-		220	-
Di(2-ethylhexyl)ftalaat	-		60	-
Ftalaten (som) ¹	0,5		-	5
Minerale olie ⁴	50		5.000	600
Pyridine	0,5		11	30
Tetrahydrofuran	0,5		7	300
Tetrahydrothiofeen	0,5		8,8	5.000
Tribroommethaan (bromoform)	-		75	630

Toelichting voetnoten tabel 1

* Getalswaarde beneden de detectielimiet/bepalingsondergrens of meetmethode ontbreekt.

¹ Voor de samenstelling van de somparameters wordt verwezen naar bijlage N van de Regeling bodemkwaliteit (VROM, 2007). Bij het berekenen van een somwaarde worden voor de individuele componenten de resultaten < vereiste rapportagegrens AS3000 vermenigvuldigd met 0,7. Indien alle individuele waarden als onderdeel van de berekende waarde het resultaat < vereiste rapportagegrens AS3000 hebben, mag de beoordelaar ervan uit gaan dat de kwaliteit van de grond of het grondwater voldoet aan de van toepassing zijnde normwaarde. Indien er voor een of meer individuele componenten een of meer gemeten gehalten (zonder < teken) zijn, dan dient de berekende waarde te worden getoetst aan de van toepassing zijnde normwaarde. Deze regel geldt ook als gemeten gehalten lager zijn dan de vereiste rapportagegrens. Het verkregen toetsingsresultaat, op basis van een berekende somwaarde waarin voor een of meer individuele componenten is gerekend met een waarde van 0,7 maal de rapportagegrens, heeft geen verplichtend karakter. De onderzoeker heeft de vrijheid onderbouwd te concluderen dat het betreffende monster niet in die mate is verontreinigd als het toetsingsresultaat aangeeft. Dit geldt bijvoorbeeld als bij een meting van PAK in het grondwater alleen naftaleen in een licht verhoogde concentratie is aangetoond en de overige PAK een waarde '< vereiste rapportagegrens AS3000' hebben. Voor die overige PAK worden dan relatief hoge gehalten berekend (door de vermenigvuldiging met 0,7), waarvan kan worden onderbouwd dat die gehalten niet in het grondwater aanwezig zullen zijn gezien de immobiliteit van de betreffende stoffen.

² De Interventiewaarde voor grond voor deze stoffen is gelijk of kleiner dan de bepalingsgrens (intralaboratorium reproduceerbaarheid). Indien de stof wordt aangetoond moeten de risico's nader worden onderzocht. Bij het aantreffen van vinylchloride of 1,1-dichlooretheen in grond moet tevens het grondwater worden onderzocht.

³ Gewogen norm (concentratie serpentijn asbest + 10 x concentratie amfibool asbest).

⁴ De definitie van minerale olie wordt beschreven bij de analysenorm. Indien er sprake is van verontreiniging met mengsels (bijvoorbeeld benzine of huisbrandolie) dan dient naast het alkaangehalte ook het gehalte aan aromatische en/of polycyclische aromatische koolwaterstoffen te worden bepaald. Met deze somparameter is om praktische redenen volstaan. Nadere toxicologische en chemische differentiatie wordt bestudeerd.

⁵ Voor grondwater zijn effecten van PAK's, chloorbenzenen en chloorfenolen indirect, als fractie van de individuele interventiewaarde, optelbaar (dat wil zeggen 0,5 x interventiewaarde stof A heeft evenveel effect als 0,5 x interventiewaarde stof B). Dit betekent dat een somformule gebruikt moet worden om te beoordelen of van overschrijding van de interventiewaarde sprake is. Er is sprake van overschrijding van de interventiewaarde voor de som van een groep stoffen indien $\sum(C_i/I_i) > 1$, waarbij C_i = gemeten concentratie van een stof uit een betreffende groep en I_i = interventiewaarde voor de betreffende stof uit de betreffende groep.

⁶ Voor grondwater is er een indicatief niveau voor ernstige verontreiniging.

⁷ De Streefwaarden grondwater voor een aantal stoffen zijn lager dan de vereiste rapportagegrens in AS3000. Dit betekent dat deze Streefwaarden strenger zijn dan het niveau waarop betrouwbaar (routinematig) kan worden gemeten. De laboratoria moeten minimaal voldoen aan de vereiste rapportagegrens in AS3000. Het hanteren van een strengere rapportagegrens mag ook, mits de gehanteerde analysemethode voldoet aan AS3000. Bij het beoordelen van het meetresultaat '< rapportagegrens AS3000' mag de beoordelaar ervan uitgaan dat de kwaliteit van het grondwater voldoet aan de Streefwaarde. Indien het laboratorium een gemeten gehalte rapporteert (zonder < teken), moet dit gehalte aan de Streefwaarde worden getoetst, ook als dit gehalte lager is dan de vereiste rapportagegrens AS3000.

⁸ De norm voor barium is tijdelijk ingetrokken. Gebleken is dat de interventiewaarde voor barium lager was dan het gehalte dat van nature in de bodem voorkomt. Indien er sprake is van verhoogde bariumgehalten ten opzichte van de natuurlijke achtergrond als gevolg van een antropogene bron, kan dit gehalte worden beoordeeld op basis van de voormalige interventiewaarde voor barium van 920 mg/kg d.s. Deze voormalige interventiewaarde is op dezelfde manier onderbouwd als de interventiewaarden voor de meeste andere metalen en is voor barium inclusief een natuurlijk achtergrondgehalte van 190 mg/kg d.s.

⁹ Indien het laboratorium een waarde '< dan een verhoogde rapportagegrens' aangeeft (hoger dan de rapportagegrens AS3000), dan dient de betreffende verhoogde rapportagegrens te worden vermenigvuldigd met 0,7. De zo verkregen waarde (of hiermee berekende somwaarde) wordt getoetst aan de van toepassing zijnde normwaarde. Een dergelijke verhoogde rapportagegrens kan optreden bij de analyse van een zeer sterk verontreinigd monster of een monster met afwijkende samenstelling. Het zo verkregen toetsingsresultaat heeft geen verplichtend karakter. De onderzoeker heeft de vrijheid onderbouwd te concluderen dat het betreffende monster niet goed kan worden beoordeeld.

B: Indicatieve niveaus voor ernstige verontreiniging (INEV'S)

Voor de stoffen in tabel 2 zijn indicatieve niveaus voor ernstige verontreiniging opgenomen. Het betreffen stoffen van de tweede, derde en vierde tranche afleiding interventiewaarden. Op basis van twee redenen is een indicatief niveau voor ernstige verontreiniging aangegeven en geen interventiewaarde:

1. er zijn geen gestandaardiseerde meet- en analysevoorschriften beschikbaar of binnenkort te verwachten;
2. de ecotoxicologische onderbouwing van de interventiewaarde is niet aanwezig of minimaal en in het laatste geval lijkt het erop dat de ecotoxicologische effecten kritischer zijn dan de humaan-toxicologische effecten. De ecotoxicologische onderbouwing dient te voldoen aan de volgende criteria:
 - a. er dienen minimaal 4 toxiciteitsgegevens beschikbaar te zijn voor minimaal twee taxonomische groepen;
 - b. voor metalen dienen alle gegevens betrekking te hebben op het compartiment bodem;
 - c. voor organische stoffen mogen maximaal twee gegevens via evenwichtspartitie uit gegevens voor het compartiment water zijn afgeleid;
 - d. er dienen minimaal twee gegevens voor individuele soorten beschikbaar te zijn.

Indien aan een of meerdere van deze criteria niet is voldaan en indien ecotoxicologische effecten kritischer zijn dan humaan-toxicologische effecten, wordt volstaan met het vaststellen van een indicatief niveau voor ernstige verontreiniging. De indicatieve niveaus hebben een grotere mate van onzekerheid dan de interventiewaarden. De status van de indicatieve niveaus is daarom niet gelijk aan de status van de interventiewaarde. Over- of onderschrijding van de indicatieve niveaus heeft derhalve niet direct consequenties voor wat betreft het nemen van een beslissing over de ernst van de verontreiniging door het bevoegd gezag. Het bevoegd gezag dient daarom naast de indicatieve niveaus ook andere overwegingen te betrekken bij de beslissing of er sprake is van ernstige verontreiniging. Hierbij kan gedacht worden aan:

- nagaan of er op basis van andere stoffen sprake is van ernstige verontreiniging en spoed tot saneren. Op verontreinigde locaties komen vaak meerdere stoffen tegelijk voor. Indien voor andere stoffen wel interventiewaarden zijn vastgesteld kan op basis van deze stoffen nagegaan worden of er sprake is van ernstige verontreiniging en spoed tot saneren. In zo'n geval is een risicoschatting voor de stoffen waarvoor slechts een indicatief niveau is aangegeven minder relevant. Indien op basis van andere stoffen geen sprake blijkt te zijn van ernstige verontreiniging en spoed tot saneren, is een risicoschatting voor de stoffen waarvoor slechts een indicatief niveau is aangegeven wel belangrijk;
- een ad hoc bepaling van de actuele risico's. Bij de bepaling van actuele risico's ten behoeve van het vaststellen van de spoed tot saneren spelen naast toxicologische criteria ook andere locatiegebonden factoren een rol. Het gaat hierbij bijvoorbeeld om de blootstellingmogelijkheden, het gebruik van de locatie of de oppervlaktes van de verontreiniging. Dergelijke factoren kunnen vaak goed bepaald worden waardoor het ondanks de onzekerheid met betrekking tot de indicatieve niveaus toch mogelijk is een redelijke schatting van de actuele risico's uit te voeren. Het verdient aanbeveling hierbij gebruik te maken van bio-assays, omdat hiermee niet alleen de onzekerheden in de ecotoxicologische onderbouwing maar ook de onzekerheden ten gevolge van het gestandaardiseerde meet- en analysevoorschriften ontweken worden.
- aanvullend onderzoek naar de risico's van de stof. Er kunnen aanvullende toxiciteitsexperimenten uitgevoerd worden om een betere schatting van de risico's van de stof te kunnen maken.

De INEV's zijn niet geëvalueerd en blijven gelijk aan de INEV's zoals opgenomen in de Circulaire streefwaarden en interventiewaarden bodemsanering (2000). Enkele voormalige interventiewaarden zijn omgezet in INEV's. Dit wordt toegelicht in het NOBO-rapport: VROM, 2008, in druk: NOBO: Normstelling en bodemkwaliteitsbeoordeling. Onderbouwing en beleidsmatige keuzes voor de bodemnormen in 2005, 2006 en 2007. Alleen voor MTBE is het INEV voor grondwater aangepast naar de waarde die is genoemd in de Circulaire zorgplicht Wbb bij MTBE- en ETBE-verontreinigingen (Staatscourant 18 december 2008, nr. 2139).

Tabel 2: Streefwaarden grondwater en indicatieve niveaus voor ernstige verontreiniging ⁶

Stofnaam	gehalten in grond zijn weergegeven voor standaardbodem (10% organische stof en 25% lutum)			
	Streefwaarde		Indicatief niveau voor ernstige verontreiniging	
	grondwater ⁴ (µg/l)		grond (mg/kg d.s.)	grondwater (µg/l)
	ondiep ⁴ (<10 m -mv)	diep ⁴ (>10 m -mv)		
1. Metalen				
Beryllium	-	0,05*	30	15
Seleen	-	0,07	100	160
Tellurium	-	-	600	70
Thallium	-	2*	15	7
Tin	-	2,2*	900	50
Vanadium	-	1,2	250	70
Zilver	-	-	15	40
	Streefwaarde		Indicatief niveau voor ernstige verontreiniging	
	grondwater ⁷ (µg/l)		grond (mg/kg d.s.)	grondwater (µg/l)
3. Aromatische verbindingen				
Dodecylbenzeen	-	-	1.000	0,02
Aromatische oplosmiddelen ¹	-	-	200	150
Dihydroxybenzenen (som) ³	-	-	8	-
Catechol (o-dihydroxybenzeen)	0,2	-	-	1.250
Resorcinol (m-dihydroxybenzeen)	0,2	-	-	600
Hydrochinon (p-dihydroxybenzeen)	0,2	-	-	800
5. Gechloreerde Koolwaterstoffen				
Dichlooranilinen	-	-	50	100
Trichlooranilinen	-	-	10	10
Tetrachlooranilinen	-	-	30	10
Pentachlooranilinen	-	-	10	1
4-chloormethylfenolen	-	-	15	350
Dioxine (som I-TEQ) ²	-	-	nvt ⁵	0,001 ng/l
6. Bestrijdingsmiddelen				
Azinfosmethyl	0,1 ng/l *	-	2	2
Maneb	0,05 ng/l*	-	22	0,1
7. Overige stoffen				
Acrylonitril	0,08	-	0,1	5
Butanol	30	-	5.600	1,2
butylacetaat	-	-	200	6.300
Ethylacetaat	-	-	75	15.000
Diethyleen glycol	-	-	270	13.000
Ethyleen glycol	-	-	100	5.500
Formaldehyde	-	-	0,1	50
Isopropanol	-	-	220	31.000
Methanol	-	-	30	24.000
Methylethylketon	-	-	35	6.000
Methyl-tert-butyl ether (MTBE)	-	-	100	9.400

Toelichting voetnoten tabel 2

* Getalswaarde beneden de detectielimiet/bepalingsondergrens of meetmethode ontbreekt.

¹ Onder aromatische oplosmiddelen wordt een standaardmengsel van stoffen, aangeduid als 'C9-aromatic naphta' verstaan zoals gedefinieerd door de International Research and Development Corporation: o-xyleen 3,2%, i-isopropylbenzeen 2,74%, n-propylbenzeen 3,97%, 1-methyl-4-ethylbenzeen 7,05%, 1-methyl-3-ethylbenzeen 15,1%, 1-methyl-2-ethylbenzeen 5,44%, 1,3,5-trimethylbenzeen 8,37%, 1,2,4-trimethylbenzeen 40,5%, 1,2,3-trimethylbenzeen 6,18% en > alkylbenzenen 6,19%.

² Voor de samenstelling van de somparameters wordt verwezen naar bijlage N van de Regeling bodemkwaliteit (VROM, 2007). Bij het berekenen van een somwaarde worden voor de individuele componenten de resultaten < vereiste rapportagegrens AS3000 vermenigvuldigd met 0,7. Indien alle individuele waarden als onderdeel van de berekende waarde het resultaat < vereiste rapportagegrens AS3000 hebben, mag de beoordelaar ervan uit gaan dat de kwaliteit van de grond of het grondwater voldoet aan de van toepassing zijnde normwaarde. Indien er voor een of meer individuele componenten een of meer gemeten gehalten (zonder < teken) zijn, dan dient de berekende waarde te worden getoetst aan de van toepassing zijnde normwaarde. Deze regel geldt ook als gemeten gehalten lager zijn dan de vereiste rapportagegrens. Het verkregen toetsingsresultaat, op basis van een berekende somwaarde waarin voor een of meer individuele componenten is gerekend met een waarde van 0,7 maal de rapportagegrens, heeft geen verplichtend karakter. De onderzoeker heeft de vrijheid onderbouwd te concluderen dat het betreffende monster niet in die mate is verontreinigd als het toetsingsresultaat aangeeft.

³ Onder dihydroxybenzenen (som) wordt verstaan: de som van catechol, resorcinol en hydrochinon.

⁴ De Streefwaarden grondwater voor een aantal stoffen zijn lager dan de vereiste rapportagegrens in AS3000. Dit betekent dat deze Streefwaarden strenger zijn dan het niveau waarop betrouwbaar (routinematig) kan worden gemeten. De laboratoria moeten minimaal voldoen aan de vereiste rapportagegrens in AS3000. Het hanteren van een strengere rapportagegrens mag ook, mits de gehanteerde analysemethode voldoet aan AS3000. Bij het beoordelen van het meetresultaat '< rapportagegrens AS3000' mag de beoordelaar ervan uitgaan dat de kwaliteit van het grondwater voldoet aan de Streefwaarde. Indien het laboratorium een gemeten gehalte rapporteert (zonder < teken), moet dit gehalte aan de Streefwaarde worden getoetst, ook als dit gehalte lager is dan de vereiste rapportagegrens AS3000.

⁵ Voor grond is er een interventiewaarde.

⁶ Indien het laboratorium een waarde '< dan een verhoogde rapportagegrens' aangeeft (hoger dan de rapportagegrens AS3000), dan dient de betreffende verhoogde rapportagegrens te worden vermenigvuldigd met 0,7. De zo verkregen waarde (of hiermee berekende somwaarde) wordt getoetst aan de van toepassing zijnde normwaarde. Een dergelijke verhoogde rapportagegrens kan optreden bij de analyse van een zeer sterk verontreinigd monster of een monster met afwijkende samenstelling. Het zo verkregen toetsingsresultaat heeft geen verplichtend karakter. De onderzoeker heeft de vrijheid onderbouwd te concluderen dat het betreffende monster niet goed kan worden beoordeeld.

C: Bodemtypecorrectie

Bij de beoordeling van de kwaliteit van de bodem worden de in de tabellen opgenomen waarden voor standaardbodem omgerekend naar de waarden voor de betreffende bodem gebruik makende van de gemeten gehalten aan organische stof en lutum. De omgerekende waarden kunnen vervolgens met de gemeten gehalten worden vergeleken.

Metalen

Bij de omrekening voor metalen kan gebruik gemaakt worden van de volgende bodemtypecorrectieformule:

$$(IW)b = (IW)sb \times \left\{ \frac{A + (B \times \% \text{ lutum}) + (C \times \% \text{ organische stof})}{A + (B \times 25) + (C \times 10)} \right\}$$

Waarin:

(IW)b = interventiewaarde voor de te beoordelen bodem;

(IW)sb = interventiewaarde voor standaardbodem;

%lutum = gemeten percentage lutum in de te beoordelen bodem. Voor bodem met een gemeten lutumgehalte van minder dan 2% wordt met een lutumgehalte van 2% gerekend;

% org. stof = gemeten percentage organische stof in de te beoordelen bodem. Voor bodem met een gemeten organisch stofgehalte van minder dan 2% wordt met een organisch stofgehalte van 2% gerekend;

A, B, C = stofafhankelijke constanten voor metalen (zie hieronder);

Tabel 3: Stofafhankelijke constanten voor metalen:

Stof	A	B	C
Arseen	15	0,4	0,4
Barium	30	5	0
Beryllium	8	0,9	0
Cadmium	0,4	0,007	0,021
Chroom	50	2	0
Kobalt	2	0,28	0
Koper	15	0,6	0,6
Kwik	0,2	0,0034	0,0017
Lood	50	1	1
Nikkel	10	1	0
Tin	40	6	0
Vanadium	12	1,2	0
Zink	50	3	1,5

Organische verbindingen

De interventiewaarden en indicatieve niveaus voor ernstige verontreiniging voor organische verbindingen, zijn afhankelijk van het organische stofgehalte. Bij omrekening voor organische verbindingen, met uitzondering van PAK's, kan gebruik gemaakt worden van de volgende bodemtypecorrectieformule:

$$(IW)b = (IW)sb \times (\% \text{ organische stof} / 10)$$

Waarin:

- (IW)b = interventiewaarde voor de te beoordelen bodem;
(IW)sb = interventiewaarde voor standaardbodem;
% org. stof = gemeten percentage organische stof in de te beoordelen bodem. Voor bodems met gemeten percentage organische stofgehalten van meer dan 30% respectievelijk minder dan 2% worden gehalten van respectievelijk 30% en 2% aangehouden.

PAK's

Voor interventiewaarde PAK's wordt geen bodemtypecorrectie voor bodems met een organisch stofgehalte tot 10% en bodems met een organisch stofgehalte boven de 30% toegepast. Voor bodems met een organisch stofgehalte tot 10% wordt een interventiewaarde van 40 mg/kg d.s. en voor bodems met een organisch stofgehalte vanaf 30% een interventiewaarde van 120 mg/kg d.s. gehanteerd. Tussen de 10% en 30% organische stof gehalte kan gebruik gemaakt worden van de volgende bodemtypecorrectieformule:

$$(IW)b = 40 \times (\% \text{ organische stof} / 10)$$

Waarin:

- (IW)b = interventiewaarde voor de te beoordelen bodem
% organische stof = gemeten percentage organische stof in de te beoordelen bodem.

D: Meetvoorschriften

De te hanteren analysemethoden zijn opgenomen in Bijlage L, behorende bij artikel 1.1 (versie 30 november 2007) van de Regeling bodemkwaliteit. Staatscourant 20 december 2007, nr. 247, pag 67.

BIJLAGE 5

Historische informatie

Project nr	Project-code	Projectnaam	Rapport-datum	Rapportnummer	Adviesbureau	Conclusie Analytisch	Vervolg	Opmerking
2248	2.248.100	Brouwersweg 77	24-11-2005	HOMERIS-locatie: C0200003186	Syncera De Straat		Oriënterend onderzoek	De loodgieterij en de rijwielherstelplaats in de Kvk-inschrijving zijn niet bevestigd door de andere geraadpleegde bronnen en er wordt vanuitgegaan dat deze niet op de locatie hebben gezeten;
9416	2.248.101	Verkennd Onderzoek Brouwersweg 77, Miggelenbergweg 20	01-10-1999	9920701A	P&J Milieuservices B.V.	BG: Minerale olie > S OG: - GW: Geen analyses.	Geen vervolg / einde project	Pnaam: Onderzoek conform NEN 5740 / VPR. Aanleiding: Voorgenomen renovatie. Ingetekend: Niet ingetekend iom Bart vd Mark.
12781	2.248.102	Verkennd onderzoek NVN 5740 Brouwersweg 77, Miggelenbergweg 20 te Hoenderloo	27-06-1994	94.197	CSO	BG: Zn, Pb, PAK, minerale olie > S OG: - GW: geen analyses	Geen vervolg / einde project	Referenties: rapport niet in fysiek archief aanwezig
12782	2.248.103	Eindsituatie-onderzoek Brouwersweg 77, Miggelenbergweg 20 te Hoenderloo	01-01-2011	20101003/dh/sh	Hunneman Milieu Advies	BG: minerale olie > I OG: - GW: geen analyses	Geen vervolg / einde project	Soort+aanleiding: betreft eindsituatieonderzoek; Oppervlakte: onbekend Boringen+analyses: niet ingevoerd want hypothese verdacht en aangenomen (verontreinigingen aangetroffen); Ingetekend: als gehele locatie ingetekend; onduidelijke kaart
9422	2.248.601	Saneringsevaluatie Brouwersweg 77, Miggelenbergweg 20	27-04-1998	9807701S	P%J Milieuservices B.V.	PB: - PW: - AG: - GW: Geen analyses.	Geen vervolg / einde project	Aanleiding: Constatering lekkage ter plaatse van aansluiting leidingwerk op een brandstofleverzuil. Ingetekend: Niet ingetekend iom Bart vd Mark.
9418	2.248.602	Saneringsevaluatie (tank), Brouwersweg77, Miggelenbergweg20	03-11-1999	MO.1607	Hamer Installatietechniek b.v.	PB: Geen analyses. PW: Geen analyses. AG: Geen analyses. GW: Geen analyses.	Geen vervolg / einde project	Ingetekend: Niet ingetekend, exacte ligging onbekend.
9419	2.248.603	Saneringsevaluatie (tank), Brouwersweg77, Miggelenebergweg20	03-11-1999	MO.1609	Hamer Installatietechniek b.v.	PB: Geen analyses. PW: Geen analyses. AG: Geen analyses. GW: Geen analyses.	Geen vervolg / einde project	Ingetekend: Niet ingetekend, exacte ligging onbekend.
9420	2.248.604	Saneringsevaluatie (tank), Brouwersweg77, Miggelenebergweg20	03-11-1999	MO.1608	Hamer Installatietechniek b.v.	PB: Geen analyses. PW: Geen analyses. AG: Geen analyses. GW: Geen analyses.	Geen vervolg / einde project	Ingetekend: Niet ingetekend, exacte ligging onbekend.
2277	2.277.100	Miggelenbergweg 20	03-05-2006	HOMERIS-locatie: C0200003229	Syncera De Straat		Oriënterend onderzoek	De activiteiten op deze locatie zijn nog niet voldoende onderzocht op het niveau van verkennend onderzoek. Daarnaast is de locatie onvoldoende op asbest onderzocht. De locatie is in 2001 gesaneerd ivm Armb Tankstations (volgens ibewoners/eigenaars

Salland Olie Maatschappij B.V.

Verkennend/ nulsituatie bodemonderzoek
op het terrein van het Firezone tankstation aan
de Miggelenbergweg 20 te Hoenderloo.

Projectnummer: 2004677/dh/sh
Datum: september 2004

Oprichtgever:
Salland Olie Maatschappij B.V.
Postbus 22
8060 AA Hasselt

Hunneman Milieu-Advies Raalte BV
Postbus 253, 8100 AG RAALTE
Telefoon: 0572-360998
Fax: 0572-351574
E-mail: info@hunneman-milieu.nl

1 INLEIDING

In opdracht van Salland Olie Maatschappij B.V. is in augustus 2004 door Hunneman Milieu-Advies een verkennend/ nulsituatie bodemonderzoek uitgevoerd op het terrein van het Firezone tankstation aan de Miggelenbergweg 20 te Hoenderloo. Voor een topografisch overzicht van de locatie verwijzen wij naar bijlage 1.

Het **doel** van het onderzoek is het vastleggen van de nulsituatie als referentie voor de toekomst.

Het veldonderzoek en de chemische analyses zijn uitgevoerd volgens de Nederlandse Normen en Praktijk Richtlijnen (NEN en NPR) van het Nederlands Normalisatie-Instituut. Voor zover de werkzaamheden hierin niet zijn beschreven, zijn ze uitgevoerd volgens de "aangepaste Voorlopige Praktijkrichtlijnen voor bemonstering en analyse bij bodemverontreiniging, uitgave september 1988 (a-VPR, 1988)".

Het rapport is als volgt ingedeeld:

- Vooronderzoek (hoofdstuk 2);
- Veld- en chemisch onderzoek (hoofdstuk 3);
- Interpretatie onderzoeksresultaten (hoofdstuk 4).

Tabel 4: zintuiglijke waarnemingen en analyseresultaten vaste bodem (oliecomponenten)

Veldwaarnemingen en verklaring symbolen					Analyseresultaten vaste bodem en toetsingswaarden in mg/kg d.s.							
O/W test: 1 = licht 2 = matig 3 = sterk	Aard: B = benzine HBO = huisbrandolie D = diesel OI = olie		d = detectiegrens h = humusstoring	S-waarde ½(S+I) waarde I-waarde H = <2%	10 505 1000	(d) 0,11 0,2	(d) 13 26	(d) 5 10	(d) 2,5 5	@ @		
	Locatie	boring [nr.]	max. boor- diepte [m-mv]	zintuiglijke waarnemingen diepte [m-mv] O/W test Aard	monster diepte [m-mv]	code	min. olie [GC]	benzeen	tolueen	ethyl- benz.	xylenen	BTEX [tot.]
Pomp/tank installatie	1	4,0	geen									
	2	4,0	geen									
	3	4,0	geen		3,5-4,0	3-04	<d	<d	<d	<d	<d	<d
	4	4,0	geen									
	5	1,0	geen		0,0-0,5	5-01	<d	<d	<d	<d	<d	<d
	6	1,0	geen									
	7	2,0	geen		1,5-2,0	7-01	<d	<d	0,30*	<d	0,32*	0,61*
	8	2,0	geen									
	9	1,0	geen		0,5-1,0	9-02	<d	<d	<d	<d	<d	<d
	10	3,0	geen		0,0-0,5	10-1	<d	<d	<d	<d	<d	<d
	11	3,0	geen									
	12	1,0	geen									

Toelichting bij tabel:
 * : overschrijding van de streefwaarde
 ** : overschrijding toetsingswaarde nader onderzoek
 *** : overschrijding interventiewaarde
 - : niet geanalyseerd
 @ : geen toetsingswaarden voor gegeven

4 INTERPRETATIE ONDERZOEKSRESULTATEN

In opdracht van Salland Olie Maatschappij B.V. is in juli 2004 door Hunneman Milieu-Advies een verkennend/ nulsituatie bodemonderzoek uitgevoerd op het terrein van het Firezone tankstation aan de Miggelenbergweg 20 te Hoenderloo.

Het doel van het onderzoek is het vastleggen van de nulsituatie als referentie voor de toekomst.

4.1 *Vaste bodem*

Zintuiglijk zijn in de vaste bodem geen oliecomponenten waargenomen.

Analytisch zijn in het separaat geanalyseerde monster 7-01, ter plaatse van de OBAS, licht verhoogde gehalten aan vluchtige aromaten aangetoond. De verhoogd aangetoonde gehalten overschrijden de streefwaarden maar blijven beneden de toetsingswaarden voor nader onderzoek.

Analytisch zijn in de overige, separaat geanalyseerde, monsters geen oliecomponenten aangetoond

Het grondwater is niet onderzocht omdat het grondwater zich dieper dan 5 m-mv bevindt.

4.2 *Conclusies*

Zintuiglijk en analytisch zijn in de vaste bodem geen noemenswaardige gehalten aan oliecomponenten aangetroffen.

Op basis van de onderzoeksresultaten is naar onze mening de nulsituatie afdoende vastgelegd.

Salland Olie Maatschappij BV

Eindsituatie bodemonderzoek ter plaatse van het Firezone
tankstation aan de Miggelenbergweg 20 te Hoenderloo

Projectnummer: 20101003/dh/sh

Datum: januari 2011

Opdrachtgever:

Salland Olie Maatschappij BV
Postbus 22
8060 AA HASSELT

Hunneman Milieu Advies Raalte BV

Postbus 253, 8100 AG RAALTE
Tel: 0572-360998
Fax: 0572-351574
E-mail: info@hunneman-milieu.nl



1 INLEIDING

In opdracht van Salland Olie Maatschappij BV is in januari 2011, door Hunneman Milieu-Advies, een eindsituatie bodemonderzoek uitgevoerd, ter plaatse van het Firezone tankstation aan de Miggelenbergweg 20 te Hoenderloo. Voor een topografisch en kadastraal overzicht van de locatie en de omgeving verwijzen wij naar bijlage 1.

Het onderzoek is uitgevoerd naar **aanleiding** van de beëindiging van de exploitatie door de huidige exploitant.

Het onderzoek heeft tot **doel** de aard en mate te bepalen van eventueel in de bodem aanwezige, aan brandstof gerelateerde oliecomponenten, als vastlegging van de eindsituatie.

Het veldwerk, de grond- en/of grondwaterbemonstering en het laboratoriumonderzoek is uitgevoerd conform de beoordelingsrichtlijn "Veldwerk bij milieuhygiënisch bodemonderzoek" BRL SIKB 2000. Voor deze richtlijn is Hunneman Milieu-Advies Raalte BV in het bezit van een procescertificaat welke is afgegeven door KIWA.

Het procescertificaat van Hunneman Milieu-Advies Raalte BV en het hierbij behorende keurmerk zijn uitsluitend van toepassing op de activiteiten inzake "Veldwerk bij milieuhygiënisch bodemonderzoek". Hunneman Milieu-Advies Raalte BV is geen eigenaar van de te onderzoeken percelen en is onafhankelijk van de opdrachtgever.

Het rapport is als volgt ingedeeld:

- Vooronderzoek (hoofdstuk 2);
- Veld- en chemisch onderzoek (hoofdstuk 3);
- Interpretatie onderzoeksresultaten (hoofdstuk 4).

3 VELD- EN CHEMISCH ONDERZOEK

3.1 Veldonderzoek

Het veldonderzoek is uitgevoerd in januari 2011 door de gecertificeerde medewerker dhr. S. Brinks van Hunneman Milieu-Advies. Voor het onderzoek zijn 12 handboringen uitgevoerd (1 t/m 12). De maximale boordiepte bedraagt 4,0 m-mv. Het grondwater bevindt zich dieper dan 5,0 m-mv en is derhalve niet onderzocht. Voor de situatie van de boringen verwijzen wij naar tekening 1-1.

Bodemopbouw

In het veld zijn de fysische bodemeigenschappen per boring en bodemlaag beschreven. De boorbeschrijvingen zijn opgenomen in bijlage 2 en samengevat in tabel 3.

Tabel 3: *samenvatting van het lokaal aangetroffen bodemprofiel*

traject (m-mv)	hoofdnaam	toevoeging
0,0 ~ 0,1	klinker/ grind	
0,1 – 1,0	zand, matig fijn	zwak siltig, lokaal zwak humeus
1,0 – 4,0	zand, matig fijn	zwak siltig
grondwaterstand: dieper dan 5,0 m-mv		

Zintuiglijke waarnemingen

Tijdens het veldonderzoek is de opgeboorde grond beoordeeld op zintuiglijk waarneembare verontreinigingsindicaties. Hierbij is gebruik gemaakt van de olie/water-test en is gelet op afwijkende kleur of geur van de bodem. Zintuiglijk zijn in de vaste bodem, ter plaatse van de pomp-/ tankinstallatie, geen oliecomponenten waargenomen. Eventuele bijzonderheden zijn weergegeven in de boorbeschrijvingen (bijlage 2).

Monstername

Voor het chemisch onderzoek zijn uit de boringen van iedere 0,5 m of onderscheiden bodemlaag grondmonsters genomen.

3.2 Chemisch onderzoek

Op basis van de gehanteerde onderzoeksstrategie en waarnemingen uit het veld zijn monsters samengesteld voor analyse. De samenstelling van de monsters is weergegeven in tabel 4.

De analyses zijn uitgevoerd door een door de RvA geaccrediteerd laboratorium. De grond(water)monsters zijn geanalyseerd, conform de richtlijnen van de op 1 juli 2007 in werking getreden AS3000 regeling. De AS3000 regeling maakt onderdeel uit van de per 1 oktober 2006 in werking getreden KWALIBO-regeling. De analyserapporten van het laboratorium zijn opgenomen in bijlage 3. De resultaten van de analyses zijn weergegeven in tabel 4.

Tabel 4: zintuiglijke waarnemingen en analyseresultaten vaste bodem (oliecomponenten)

Veldwaarnemingen en verklaring symbolen				Analyseresultaten vaste bodem en toetsingswaarden in mg/kg d.s.									
O/W test: 1 = licht 2 = matig 3 = sterk	Aard: B = benzine D = diesel	HBO = huisbrandolie Ol = olie	d = detectiegrens h = humusstoring	AW-waarde	38	0,04	0,04	0,04	0,09	@			
				½(AW+I) waarde	519	0,13	3,2	11	1,7	@			
				I-waarde	1000	0,22	6,4	22	3,4	@			
				H = <2%									
locatie	boring [nr.]	max. boor- diepte [m-mv]	zintuiglijke waarnemingen			monster diepte [m-mv]	code	min. olie [GC]	benzeen	tolueen	ethyl- benz.	xylenen	BTEX [tot.]
			diepte [m-mv]	O/W test	Aard								
pomp/ tankinstallatie	1	4,0	geen										
	2	4,0	geen			1,5-2,0	2-02	<d	<d	<d	<d	<d	<d
	3	4,0	geen			3,8-4,0	3-04 ^s	<d	<d	<d	<d	<d	<d
	4	4,0	geen										
	5	1,0	geen			0,2-0,4	5-01 ^s	<d	<d	<d	<d	<d	<d
	6	0,5 gestaakt	geen										
	7	2,0	geen			0,5-1,0	7-02	<d	<d	<d	<d	<d	<d
	8	2,0	geen										
	9	1,0	geen			0,5-1,0	9-02	<d	<d	<d	<d	<d	<d
	10	3,0	geen			0,2-0,4	10-01	3100***	<d	<d	<d	<d	<d
	11	3,0	geen			1,5-2,0	10-02	<d	-	-	-	-	-
	12	1,0	geen										

Toelichting bij tabel:
 * : overschrijding van de achtergrondwaarde
 ** : overschrijding toetsingswaarde nader onderzoek
 *** : overschrijding interventiewaarde
 3-04^s : steekbusmonster
 @: geen toetsingswaarden voor gegeven

4 INTERPRETATIE ONDERZOEKSRESULTATEN

In opdracht van Salland Olie Maatschappij BV is in januari 2011, door Hunneman Milieu-Advies, een eindsituatie bodemonderzoek uitgevoerd, ter plaatse van het Firezone tankstation aan de Miggelenbergweg 20 te Hoenderloo.

Het onderzoek is uitgevoerd naar aanleiding van de beëindiging van de exploitatie door de huidige exploitant. Het onderzoek heeft tot doel de aard en mate te bepalen van eventueel in de bodem aanwezige, aan brandstof gerelateerde oliecomponenten, als vastlegging van de eindsituatie.

4.1 *Vaste bodem en grondwater*

Zintuiglijk zijn in de vaste bodem, ter plaatse van de pomp-/ tankinstallatie, geen oliecomponenten waargenomen.

Analytisch is in het monster van de *bovengrond*, ter plaatse van de afleverzuil (boring 10), een sterk verhoogd gehalte aan minerale olie aangetoond. Het verhoogd aangetoonde gehalte (3.100 mg/kg d.s.) overschrijdt de interventiewaarde. Vluchtige aromaten zijn niet aangetoond boven de achtergrondwaarden.

In het ter verticale inkadering geanalyseerde monster uit boring 10, is geen verhoogd gehalte aan minerale olie aangetoond. De olieverontreiniging is ingekaderd en is beperkt van omvang.

In de overig geanalyseerde monsters, ter plaatse van de *pomp-/ tankinstallatie*, zijn geen verhoogde gehalten aan oliecomponenten aangetoond.

Het *grondwater* bevindt zich dieper dan 5,0 m-mv en is derhalve niet onderzocht.

4.2 *Conclusies en aanbevelingen*

Op basis van de onderzoeksresultaten concluderen wij dat, ter plaatse van de afleverzuil, een sterke olieverontreiniging is aangetroffen in de *bovengrond*. Op basis van de onderzoeksresultaten verwachten wij dat max. 1 m³ vaste bodem is verontreinigd met minerale olie > AW-waarde.

In de overig geanalyseerde monsters, ter plaatse van de pomp-/ tankinstallatie, zijn geen verhoogde gehalten aan oliecomponenten aangetoond.

De aangetoonde bodemverontreiniging met minerale olie is ontstaan na 1987 en betreft derhalve een nieuw geval van bodemverontreiniging die valt onder de zorgplicht.

In het kader van de zorgplicht is de gemeente Apeldoorn het bevoegd gezag. Nieuwe gevallen van bodemverontreinigingen dienen in het kader van de zorgplicht zoveel mogelijk ongedaan te worden gemaakt, derhalve adviseren wij om de aangetroffen verontreiniging met minerale olie, onder milieukundige begeleiding, te verwijderen.

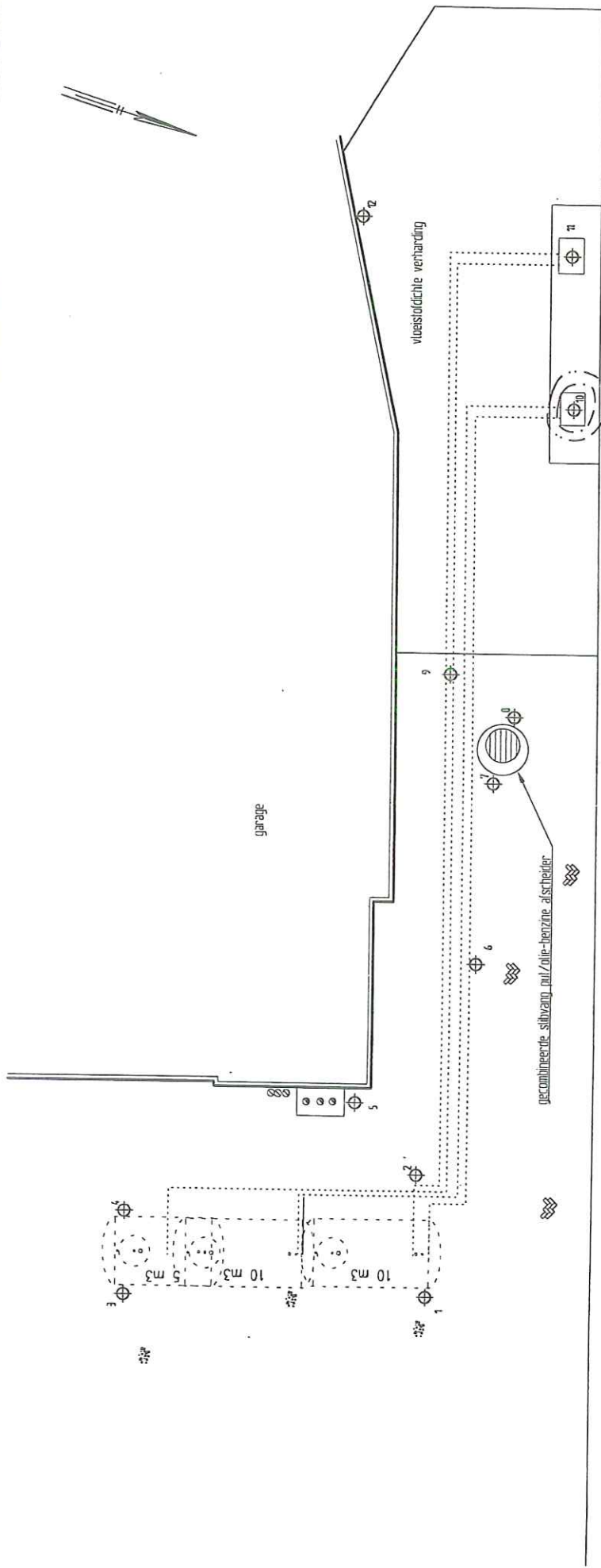

LEGENDA

⊕ boring met nummer

⊕ ondergrondse tank

○ vulpunt

⊕ aansluiting

gecombineerde sifwng pul/oil-benzine afscheider

— contourlijn vaste bodem met dieecomponenten > F-waarde

--- contourlijn vaste bodem met dieecomponenten > AW-waarde

0 1 2 3 4 5m

Salland Olie Maatschappij B.V.

Eindsituatie bodemonderzoek

Middelbergweg 20 te Hoenderloo

Situatie met boringen en contourlijnen

Projectnummer	20101003
Tekening	1-1
Schaal	1:100
Afmetingen	A3, I
Datum	jan.-2011
Getekend	dh
File name	20101003A

Splintroed 11
 Postbus 253
 0100 AC Reelle
 Tel.: 020-300088
 Fax: 020-333334



HUNNEMAN
 MILIEU - ADVIES

Postbus 25
 6850 AA Huizen
 Tel.: 020-375129
 Fax: 020-3473010

TEKENING 1-1

Situatie met boringen



LEGENDA

-  boring met nummer
-  nieuwbouwalocatie
-  grens onderzoekstocatie

Aannemersbedrijf Linthorst BV

Verkennd bodemonderzoek
Miggelenbergweg 20 te Hoenderloo

Situatie met boringen

Projectnummer	2011659
Tekening	1-1
School	1:500
Afmetingen	A4_p
Datum	sep.-2011
Getekend	dh
Filename	2011659A



Barkstraat 5
Postbus 253
8100 AG Raalte
Tel.: 0572-360998
Fax.:0572-351574