

Verkennend natuuronderzoek locatie Billiton- straat Zwolle

Onderzoek naar het (potentieel) voorkomen van beschermde
soorten in het kader van de Wet natuurbescherming

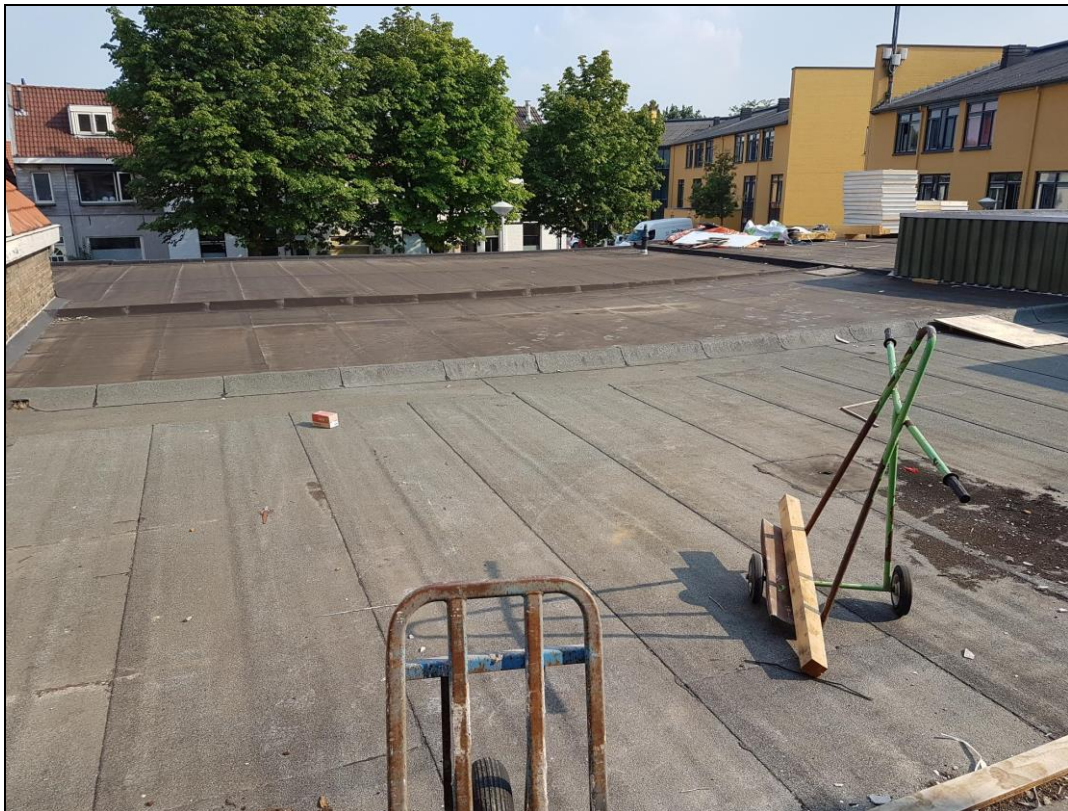

Datum: 23-08-2018
Auteur: A. Tuitert
Opdrachtgever: JongBouw
Rapportnummer: AT/2018/23.08
Versie: D1

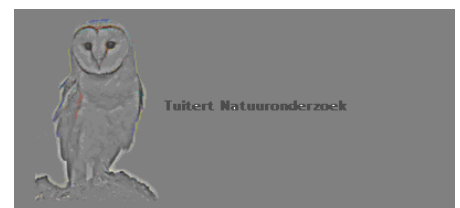

1 Inleiding

1.1 Aanleiding

JongBouw is voornemens om een aantal appartementen te realiseren in bestaande (winkel)panden aan de Thomas a Kempisstraat in Zwolle. Een deel van de huidige bebouwing wordt verbouwd en op de platte daken van de bebouwing wordt een opbouw gerealiseerd. In opdracht van JongBouw is een verkennend natuuronderzoek uitgevoerd om de mogelijke effecten van de voorgenomen herontwikkeling op beschermde soorten in het kader van de Wet natuurbescherming in beeld te brengen. Voorliggend rapport bevat de uitkomsten van het verkennend natuuronderzoek. Het verkennend natuuronderzoek richt zich uitsluitend op het deel van de bebouwing aan de zijde van de Billitonstraat (zie figuur 1.1-2). Het voorste deel van de bebouwing aan de Thomas a Kempisstraat valt buiten de scope van het onderzoek.

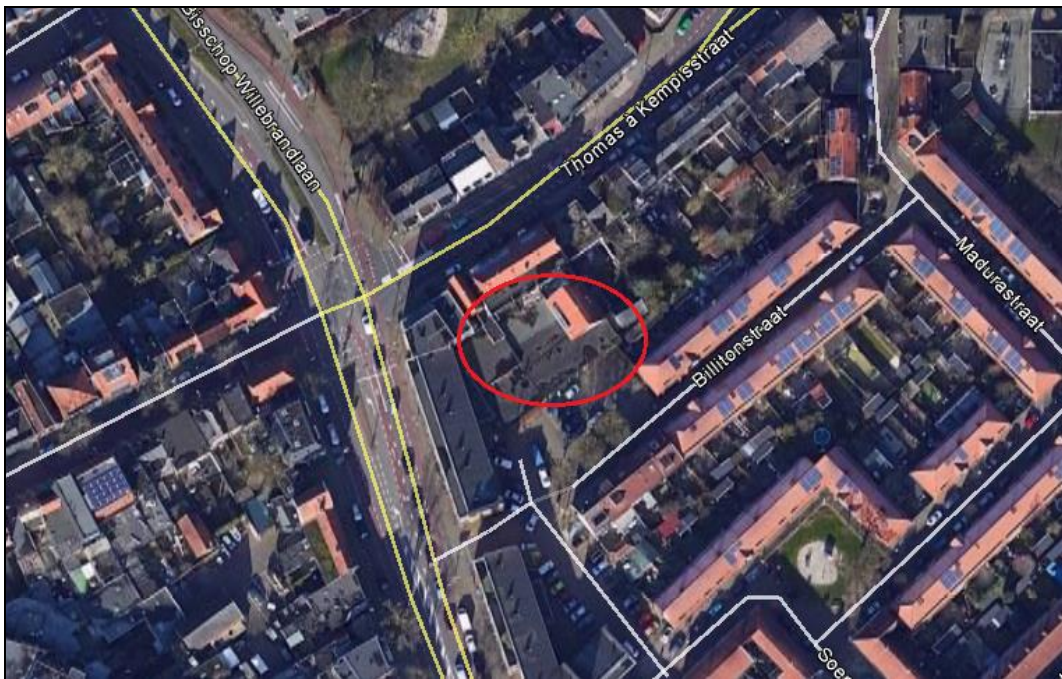

Figuur 1.1-1: Globale ligging plangebied (rood omcirkeld).

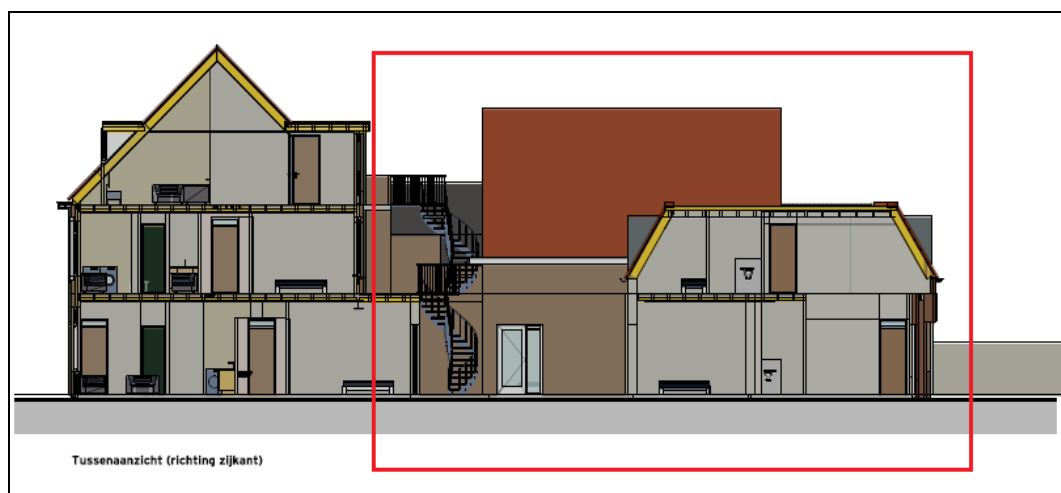

Figuur 1.1-2: Onderzoeksgebied (rood omlijnd).

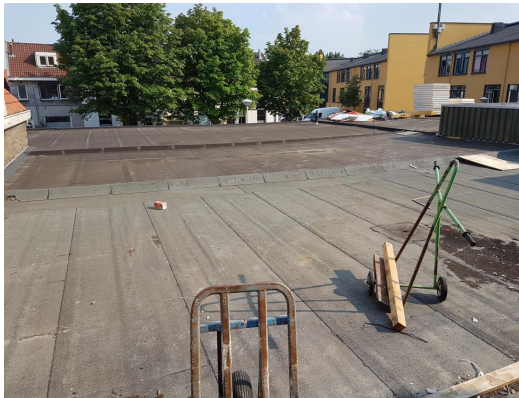

Figuur 1.1-3: Indruk bebouwing plangebied.

1.2 Doelstelling

De doelstelling van dit onderzoek is om duidelijkheid te verkrijgen over de vraag of door de voorgenomen ruimtelijke ontwikkeling verbodsbepalingen uit de Wet natuurbescherming worden overtreden ten aanzien van beschermde soorten. Indien sprake is van effecten op beschermde soorten, dan is voor de ingreep mogelijk een ontheffing vereist op grond van de Wet natuurbescherming.

2 Wettelijk kader

2.1 Wet natuurbescherming; Natura 2000

Het gebiedsbeschermingsdeel van de Wet natuurbescherming heeft als doel het beschermen van Natura 2000-gebieden (Vogelrichtlijn- en/of Habitatrichtlijngebieden) in Nederland. Projecten of andere handelingen en plannen die negatieve effecten op deze beschermde gebieden kunnen hebben, zijn in beginsel – zonder vergunning – niet toegestaan. Ook het vaststellen van plannen zoals een bestemmingsplan of een inpassingsplan is niet toegestaan, indien het betreffende plan significante gevolgen kan hebben voor Natura 2000-gebieden. Naast directe effecten (bijv. ruimtebeslag), dient ook gekeken te worden naar indirecte effecten als gevolg van externe werking (bijv. door geluid, licht en stikstofdepositie).

Bij de toetsing zijn er de volgende procedurevarianten relevant:

- Geen nader onderzoek: effecten kunnen op voorhand worden uitgesloten (er zijn geen Natura 2000-gebieden in de omgeving aanwezig)
- Voortoets: effecten kunnen niet op voorhand worden uitgesloten
- Verslechteringstoets: effecten kunnen op basis van de Voortoets niet worden uitgesloten, significantie hiervan wel
- Passende beoordeling: significantie van effecten kan op basis van de Voortoets of Verslechteringstoets niet worden uitgesloten
- ADC-toets: indien significantie van effecten op basis van de Passende beoordeling niet kan worden uitgesloten. Aangetoond dient te worden dat er geen alternatieven zijn met minder effecten, er sprake is dwingende redenen van groot openbaar belang en in compensatie is voorzien.

Indien negatieve effecten op Natura 2000-gebieden niet zijn uit te sluiten is in ieder geval een vergunning noodzakelijk op grond van artikel 2.7 Wet natuurbescherming.

2.2 Wet natuurbescherming; Soortenbescherming

In de Wet natuurbescherming is de soortenbescherming in Nederland geregeld. In de wet zijn lijsten opgenomen met beschermde soorten. In de Wet natuurbescherming worden drie verschillende beschermingsregimes gehanteerd waaraan verschillende verbodsbepalingen zijn gekoppeld:

Soorten Vogelrichtlijn (artikel 3.1 e.v.):

- lid 1) Het is verboden opzettelijk van nature in Nederland in het wild levende vogels van soorten als bedoeld in artikel 1 van de Vogelrichtlijn te doden of te vangen;
- lid 2) Het is verboden opzettelijk nesten, rustplaatsen en eieren van vogels als bedoeld in het eerste lid te vernielen of te beschadigen, of nesten van vogels weg te nemen;
- lid 3) Het is verboden eieren van vogels als bedoeld in het eerste lid te rapen en deze onder zich te hebben;
- lid 4) Het is verboden vogels als bedoeld in het eerste lid opzettelijk te storen;
- lid 5) Het verbod, bedoeld in het vierde lid, is niet van toepassing indien de storing niet van wezenlijke invloed is op de staat van instandhouding van de desbetreffende vogelsoort.

Soorten Habitatrichtlijn (artikel 3.5 e.v.):

- lid 1) Het is verboden in het wild levende dieren van soorten, genoemd in bijlage IV, onderdeel a, bij de Habitatrichtlijn, bijlage II bij het Verdrag van Bern of bijlage I bij het Verdrag van Bonn, in hun natuurlijk verspreidingsgebied opzettelijk te doden of te vangen;

- lid 2) Het is verboden dieren als bedoeld in het eerste lid opzettelijk te verstoren;
- lid 3) Het is verboden eieren van dieren als bedoeld in het eerste lid in de natuur opzettelijk te vernielen of te rapen;
- lid 4) Het is verboden de voortplantingsplaatsen of rustplaatsen van dieren als bedoeld in het eerste lid te beschadigen of te vernielen;
- lid 5) Het is verboden planten van soorten, genoemd in bijlage IV, onderdeel b, bij de Habitatrichtlijn of bijlage I bij het Verdrag van Bern, in hun natuurlijke verspreidingsgebied opzettelijk te plukken en te verzamelen, af te snijden, te ontwortelen of te vernielen.

Andere Soorten (artikel 3.10 e.v.)

- lid 1) Onverminderd artikel 3.5, eerste, vierde en vijfde lid, is het verboden:
 - onderdeel a. in het wild levende zoogdieren, amfibieën, reptielen, vissen, dagvlinders, libellen en kevers van de soorten, genoemd in de bijlage, onderdeel A, bij deze wet, opzettelijk te doden of te vangen;
 - onderdeel b. de vaste voortplantingsplaatsen of rustplaatsen van dieren als bedoeld in onderdeel a opzettelijk te beschadigen of te vernielen, of
 - onderdeel c. vaatplanten van de soorten, genoemd in de bijlage, onderdeel B, bij deze wet, in hun natuurlijke verspreidingsgebied opzettelijk te plukken en te verzamelen, af te snijden, te ontwortelen of te vernielen.

Ten aanzien van de andere beschermde soorten geldt dat het bevoegd gezag (provincies c.q. ministerie van LNV) de vrijheid hebben om soorten binnen deze categorie vrij te stellen van de verbodsbepalingen uit ontheffingsplicht artikel 3.10 uit de Wet natuurbescherming. Voor beschermde soorten die niet zijn vrijgesteld dient bij overtreding van de verbodsbepalingen uit de Wn een ontheffing te worden aangevraagd. Voor vogels geldt in afwijking hierop dat voor verstoren geen ontheffing nodig is, indien de gunstige staat van instandhouding niet in het geding is. Het is ook mogelijk om voor beide categorie soorten te werken volgens een goedgekeurde gedragscode die is afgestemd op de nieuwe wet. Er is dan geen ontheffing nodig.

2.3 Beleid ten aanzien van het Natuurnetwerk Nederland/Ecologische Hoofdstructuur

In de Wet ruimtelijke ordening (Wro) is het ruimtelijk beleid op rijks-, provinciaal, en gemeentelijk niveau vastgesteld, waarin onder andere de bescherming van het Natuurnetwerk Nederland (NNN)/Ecologische Hoofdstructuur (EHS) is verankerd. De EHS werd officieel geïntroduceerd in het Natuurbeleidsplan en is daarna opgenomen in de Nota Ruimte, welke inmiddels vervangen is door de Structuurvisie infrastructuur en ruimte (SVIR). Kaderstellende regels ten aanzien van o.a. NNN/EHS zijn opgenomen in het Besluit algemene regels ruimtelijke ordening (Barro). Bij geplande ingrepen die binnen het NNN/EHS vallen moet het belang van de natuurbescherming worden afgewogen tegen andere belangen, indien de voorgenomen ingreep negatief uitwerkt op de aanwezige natuurwaarden. De kern van de afweging vormt het 'nee, tenzij'-principe. Dit wil zeggen dat schadelijke ingrepen **niet** zijn toegestaan, **tenzij** er andere belangen zijn die de ingreep rechtvaardigen. In dat geval zijn compenserende maatregelen voorgeschreven.

Concrete beleidsregels ten aanzien van de NNN/EHS in Overijssel zijn opgenomen in de vigerende provinciale ruimtelijke verordening van de provincie Overijssel.

3 Gebiedsbescherming

3.1 Natura 2000-gebieden

Het plangebied maakt geen onderdeel uit van de begrenzing van een Natura 2000-gebied. Het dichtstbijzijnde Natura 2000-gebied is Uiterwaarden Zwarte Water en Vecht op ca. 2,8 km afstand van het plangebied. Andere Natura 2000-gebieden liggen op grote afstand (> 3,5 km) van het plangebied.

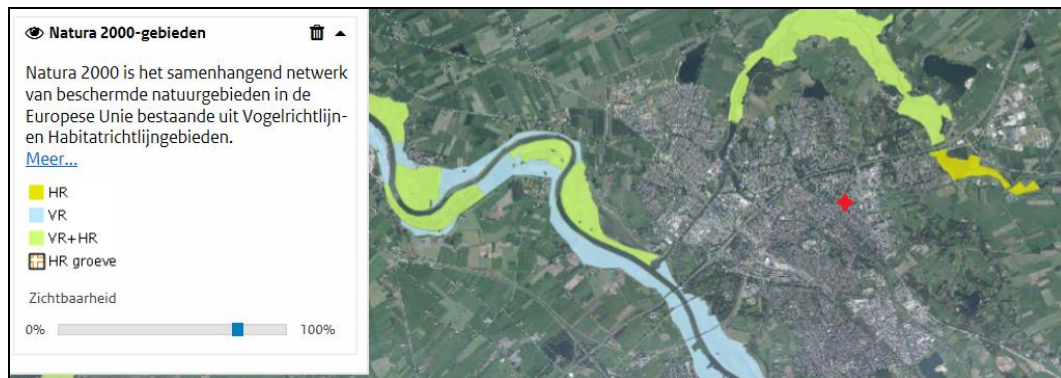

Figuur 3.1: Ligging Natura 2000-gebieden ten opzichte van het plangebied (rode ster). Bron: Natura 2000 Viewer provincie Overijssel.

Het plangebied ligt in het binnenstedelijk gebied van Zwolle en is niet direct zichtbaar vanuit omliggende Natura 2000-gebieden. Van optische verstoring van soorten in Natura 2000-gebieden is derhalve geen sprake. Gelet op de ligging van het plangebied in het binnenstedelijk gebied van Zwolle en de beperkte impact van de ingreep (reguliere bouwwerkzaamheden), kan verstoring van soorten in Natura 2000-gebieden door licht en geluid op voorhand worden uitgesloten. Stikstofeffecten worden gelet op de beperkte omvang van de werkzaamheden en de grote afstand tot Natura 2000-gebieden eveneens niet verwacht. Er is geen sprake van significante gevolgen voor Natura 2000-gebieden, het aanvragen van een vergunning op grond van de Wet natuurbescherming is niet aan de orde.

3.2 Natuurnetwerk Nederland

Het plangebied ligt niet binnen de begrenzing van het Natuurnetwerk Nederland (NNN). De uiterwaarden van de Vecht op ca. 2,5 km afstand van het plangebied is het dichtst bijgelegen NNN-gebied. Aangezien het plangebied buiten de begrenzing van het NNN ligt en de provinciale ruimtelijke verordening van Overijssel geen bepalingen ten aanzien van externe werking kent, is nadere toetsing aan de bepalingen uit de provinciale ruimtelijke verordening van Overijssel ten aanzien van NNN niet noodzakelijk. Gelet op de kleinschaligheid van de voorgenomen ingreep (reguliere bouwwerkzaamheden) wordt een significante aantasting van de wezenlijke kenmerken en waarden van NNN overigens ook niet verwacht.

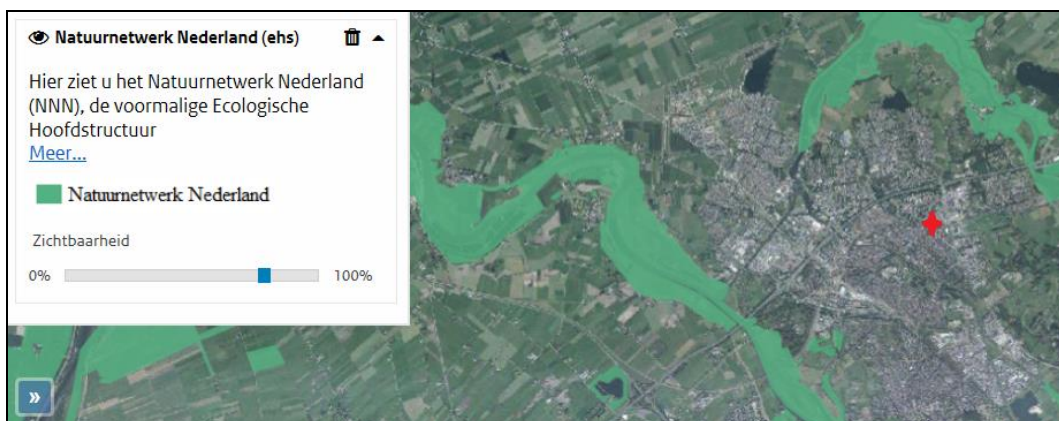

Figuur 3.2: Ligging NNN ten opzichte van het plangebied (rood omcirkeld). Bron: Planviewer PRV Overijssel.

4 Soortenbescherming

4.1 Werkwijze

Op 24 juli 2018 heeft een verkennend veldbezoek in het plangebied plaatsgevonden. Op basis van een expertoordeel is aan de hand van biotoopeisen van beschermde soorten en habitatkenmerken in het plangebied beoordeeld welke beschermde soorten er in het plangebied kunnen voorkomen. Het veldonderzoek heeft een verkennend karakter en kan niet worden gezien als uitputtende soorteninventarisatie.

Om een indicatie te krijgen van de aanwezigheid van beschermde soorten in en rond het plangebied is de Nationale Databank Flora en Fauna (NDFF) geraadpleegd. Er zijn in de NDFF echter geen waarnemingen van beschermde soorten aanwezig uit het plangebied zelf. In de bredere omgeving zijn wel enkele beschermde soorten van stedelijk gebied waargenomen, zoals enkele soorten vogels en vleermuizen.

4.2 Flora

Er zijn geen verspreidingsgegevens van beschermde plantensoorten bekend uit het plangebied. Het plangebied bestaat volledig uit bebouwing en bevat geen voor beschermde plantensoorten geschikt biotoop. De gevels van de gebouwen zijn ongeschikt als groeiplaats voor beschermde soorten muurplanten. Deze zijn tijdens het veldbezoek ook niet aangetroffen. Nader onderzoek naar planten of het aanvragen van een ontheffing op grond van de Wet natuurbescherming is niet aan de orde.

4.3 Vogels

Tijdens het veldbezoek zijn geen (broed)vogels in het plangebied aangetroffen. Het plangebied is ook niet geschikt als broedplaats voor vogels. De achterzijde van de huidige bebouwing waarop de appartementen worden gerealiseerd bestaat uit een plat dak. In de dakconstructie bevindt zich geen geschikte nestgelegenheid voor broedvogels zoals huismus en gierzwaluw. Aan de noordoostzijde bevindt zich een gebouw met een houten zolder en een hellend pannendak. Dit dak is tijdens het veldbezoek geïnspecteerd op geschiktheid voor broedvogels. De dakpannen sluiten overal goed op elkaar aan, waardoor er geen broedvogels tussen de dakpannen kunnen komen. Aan de onderzijde van de pannen bij de dakgoot is een dubbele panlat aanwezig waardoor er geen ruimte voor huismussen is om onder de pannen te komen. De ruimtes onder de hoekgevelpannen zijn aangesmeerd met cement (zie figuur 1.1-3). In deze dakconstructie bevindt zich geen geschikte nestgelegenheid voor broedvogels zoals huismus en gierzwaluw. Nader onderzoek of het aanvragen van een ontheffing op grond van de Wet natuurbescherming is niet aan de orde.

4.4 Zoogdieren

4.4.1 Vleermuizen

Het plangebied is niet geschikt als verblijfplaats voor vleermuizen. De achterzijde van de huidige bebouwing waarop de appartementen worden gerealiseerd bestaat uit een plat dak. In de dakconstructie bevinden zich geen openingen waarin vleermuizen kunnen verblijven. Aan de noordoostzijde bevindt zich een gebouw met een houten zolder en een hellend pannendak. Dit dak en de zolder zijn tijdens het veldbezoek geïnspecteerd op geschiktheid voor vleermuizen. De dakpannen sluiten overal goed op elkaar aan, waardoor er geen vleermuizen tussen de dakpannen kunnen komen. De ruimtes onder de hoekgevelpannen zijn aangesmeerd met cement, waardoor er geen invliegmogelijkheden voor vleermuizen zijn (zie figuur 1.1-3). De gevels van deze opbouw bevatten ook geen spouwmuur. In deze dakconstructie bevinden zich geen geschikte verblijfplaatsen voor vleermuizen. De zolderruimte is ook van de binnenzijde bekeken. Er zijn geen uitwerpselen of prooiresten (vlindervleugels) van vleermuizen aangetroffen die kunnen duiden op aanwezigheid van vleermuizen. De zolder is van buitenaf ook niet toegankelijk voor vleermuizen. De zolder is voorzien van een houten dakbeschot en bevat geen openingen

waar vleermuizen door kunnen kruipen. Aanwezigheid van verblijfplaatsen van vleermuizen in het plangebied kan derhalve op voorhand worden uitgesloten. Het plangebied bevat bovendien geen essentieel foerageergebied of vliegroutes van vleermuizen. Nader onderzoek of het aanvragen van een ontheffing op grond van de Wet natuurbescherming is niet aan de orde.

4.4.2 Overige zoogdiersoorten

Het plangebied is ongeschikt als leefgebied voor de meeste overige zwaardere beschermde soorten zoogdieren zoals das, boommarter en eekhoorn vanwege het ontbreken van geschikt leefgebied. Steenmarter zou wel in de aanwezige bebouwing kunnen voorkomen. Tijdens het veldbezoek zijn echter geen sporen (uitwerpselen, prooiresten) van steenmarter aangetroffen. Recente aanwezigheid van de soort in het plangebied kan derhalve worden uitgesloten. Nader onderzoek naar overige zoogdieren of het aanvragen van een ontheffing op grond van de Wet natuurbescherming is niet aan de orde.

4.5 Vissen, amfibieën en reptielen

In het plangebied is geen geschikte biotoop aanwezig voor beschermde soorten vissen, amfibieën en reptielen vanwege het ontbreken van oppervlaktewater en van open zandige terreindelen. Aanwezigheid van beschermde soorten amfibieën, reptielen en vissen in het plangebied wordt derhalve niet verwacht. Nader onderzoek naar amfibieën, reptielen en vissen of het aanvragen van een ontheffing op grond van de Wet natuurbescherming is niet aan de orde.

4.6 Ongewervelden

Tijdens het verkennend veldbezoek zijn geen beschermde soorten ongewervelden in het plangebied aangetroffen. Het plangebied bevat ook geen geschikt biotoop voor beschermde soorten libellen, dagvlinders of andere soorten ongewervelden. De aanwezigheid van beschermde soorten ongewervelden in het plangebied kan derhalve worden uitgesloten. Nader onderzoek naar ongewervelden of het aanvragen van een ontheffing op grond van de Wet natuurbescherming is niet aan de orde.

5 Conclusie

5.1 Wet natuurbescherming; Natura 2000

De voorgenomen ingreep leidt niet tot een overtreding van de verbodsbepalingen uit de Wet natuurbescherming ten aanzien van Natura 2000. Nadere toetsing in de vorm van een verslechteringstoets of een passende beoordeling of het aanvragen van een vergunning op grond van de Wet natuurbescherming is niet aan de orde.

5.2 Wet natuurbescherming; soortenbescherming

Het plangebied vormt geen geschikt leefgebied voor beschermde soorten planten en dieren. Van een overtreding van de verbodsbepalingen uit de Wet natuurbescherming ten aanzien van beschermde soorten is geen sprake. Nader veldonderzoek of het aanvragen van een ontheffing op grond van de Wet natuurbescherming is niet aan de orde.

5.3 Natuurnetwerk Nederland

De voorgenomen ingreep leidt niet tot een overtreding van de verbodsbepalingen uit de vigerende provinciale ruimtelijke verordening van de provincie Overijssel ten aanzien van het Natuurnetwerk Nederland. Verdere toetsing in de vorm van een "Nee, tenzij-toets" is niet aan de orde.