

Verkennend Bodemonderzoek

Project: 2021-164

Locatie: Vriezenveenseweg 12 en Kampboerlaan 8-10
te Geesteren

Opdrachtgever: BJZ.nu
Twentepoort Oost 16a
7609 RG Almelo

Datum: 24 augustus 2021

Verkennd Bodemonderzoek

Vriezenveenseweg 12 en Kampboerlaan 8-10 te Geesteren

Opdrachtgever: BIZ.nu
Twentepoort Oost 16a
7609 RG Almelo

Adviesbureau: Terra Agribusiness BV
Eerste Stegge 54
7631 AE Ootmarsum

Status: Definitief
Versie: 1
Datum versie: 24-08-2021
Projectnummer: 2021-164

Auteur: Paraaf:

Kwaliteitscontrole: Paraaf:

Veldwerkers:

**De vermelde personen zijn akkoord met de openbaring van zijn of haar persoonsgegevens in het kader van de AVG-privacy wetgeving.*



Inhoudsopgave

	Pagina
1 Inleiding	4
2 Vooronderzoek	5
2.1 Locatie gegevens	5
2.2 Algemene informatie locatie	5
2.3 Eerder uitgevoerd bodemonderzoek	6
2.4 Directe omgeving locatie	6
2.5 Regionale bodemopbouw en geohydrologie	6
2.6 Vooronderzoek PFAS	7
2.7 Vooronderzoek NEN 5707 Asbest	7
3 Onderzoeksprogramma	8
3.1 Hypothesestelling	8
3.2 Onderzoeksopzet	8
3.3 Analysestrategie	9
4 Onderzoeksresultaten	10
4.1 Bodemopbouw en zintuiglijke waarnemingen	10
4.2 Analyseresultaten	11
4.3 Toetsing van de hypothese	11
4.4 Toetsing aan de noodzaak tot vervolgonderzoek	11
5 Samenvatting en conclusie	12
BIJLAGE I:	Situering van de locatie
BIJLAGE II:	Situering van de locatie (schaal 1: 1000)
BIJLAGE III:	Overzichtstekening boorpunten
BIJLAGE IV:	Boorstaten
BIJLAGE V:	Analysecertificaten en Overschrijdingstabellen
BIJLAGE VI:	Foto's onderzoekslocatie

1 Inleiding

In opdracht van BJZ.nu heeft Terra Agribusiness BV een verkennend bodemonderzoek uitgevoerd op de locatie Vriezenveenseweg 12 te Geesteren. De regionale ligging van de locatie is weergegeven in bijlage I.

Aanleiding van het onderzoek is de voorgenomen bestemmingswijziging met toekomstige bouwplannen.

Doel van het onderzoek is het door middel van een steekproef conform het soort bodemonderzoek, nagaan van de huidige kwaliteit van de grond op de locatie. Het onderzoek is niet bedoeld om de exacte aard en omvang van een eventuele verontreiniging aan te geven.

Het verkennend onderzoek is uitgevoerd conform de richtlijnen:

- NEN 5725 Bodem - Landbodem - Strategie voor het uitvoeren van vooronderzoek bij verkennend en nader onderzoek (NEN5725:2017);
- NEN 5740 Bodem - Landbodem - strategie voor het uitvoeren van verkennend bodemonderzoek - Onderzoek naar de milieuhygiënische kwaliteit van bodem en grond (NEN5740:2009+A1:2016);
- NEN 5707 Bodem - Inspectie, monsterneming en analyse van asbest in bodem. (NEN 5707+C2:2017)
- VKB Protocol 2001 "Plaatsen van handboringen en peilbuizen, maken van boorbeschrijvingen, nemen van grondmonsters en waterpassen"
- VKB Protocol 2002 "Het nemen van grondwatermonsters"
- VKB Protocol 2018 "Locatie inspectie en monsterneming van asbest in bodem"



Het procescertificaat van Terra Agribusiness Bodem & Milieutechniek en het hierbij behorende keurmerk (BRL SIKB 2000) zijn van toepassing op de activiteiten inzake het milieukundig veldwerk, inclusief de daarbij behorende veldwerkregistratie, en de overdracht van de monsters aan een erkend laboratorium.

Om de onafhankelijkheid van het onderzoek te waarborgen, verklaart Terra Agribusiness Bodem & Milieutechniek op geen enkele wijze gelieerd te zijn aan de te onderzoeken projectlocatie, zowel in juridische, financiële of personele sfeer.

De opbouw van dit rapport wordt als volgt weergegeven:

- vooronderzoek naar historie en bodemgesteldheid;
- opstellen van een hypothese;
- opstellen van een onderzoeksstrategie;
- resultaten van het veld- en laboratoriumonderzoek;
- conclusies, aanbevelingen en samenvatting.

In geval van klachten kan de opdrachtgever zich wenden tot Terra-Agribusiness BV en zo nodig tot de certificerende-instelling (Normec).

2 Vooronderzoek

Conform het onderzoeksprotocol NEN 5725 is ten behoeve van de onderzoeksstrategie op de locatie een vooronderzoek uitgevoerd. De onderstaande informatie is afkomstig uit:

Tabel 1 Bronnen vooronderzoek

Bron	Omschrijving
www.ahn.nl	AHN (Algemeen Hoogtebestand Nederland)
www.bodemloket.nl	Bodemloket van Nederland
www.topotijdreis.nl	Historische kaarten
www.dinoloket.nl	Ondergrond gegeven van Nederland
BAG viewer	Basisregistraties Adressen en Gebouwen (BAG)
Provincie Overijssel	Bodematlas van Overijssel
Gemeente Tubbergen	Historische informatie van de Gemeente
Informatie Opdrachtgever	BJZ.nu
Inspectie onderzoekslocatie	Visueel inspectie van de locatie

2.1 Locatie gegevens

Gegevens over de locatie zijn weergegeven in onderstaande tabel

Tabel 2 Locatiegegevens

Adres onderzoekslocatie	Vriezenveenseweg 12 te Geesteren
Kadastrale gemeente	Tubbergen
Sectie	K
Percelen	6839
Oppervlakte van de onderzoekslocatie	<10000 m ²
Eigenaar / gebruiker	-
Korte beschrijving van de onderzoekslocatie	De onderzoekslocatie bestaat uit een basisschool
Bebouwing	Ter plaatse staat een schoolgebouw
Verharding	De onderzoekslocatie is gedeeltelijk verhard met klinkers

2.2 Algemene informatie locatie

De onderzoekslocatie bevindt zich aan de Vriezenveenseweg 12 te Geesteren. Een groot deel van de onderzoekslocatie valt onder het adres Kampboerlaan 8-10 te Geesteren. Op het perceel bevindt zich een basisschool met gymzaal en speelplaats.

De opdrachtgever is voornemens de aanwezige school grotendeels te slopen. Hiervoor komen een school/kind centrum en grondgebondenwoningen voor terug.

Op historische kaarten is vanaf 1955 bebouwing op de locatie te zien. Volgens het BAG-register zijn de panden gebouwd in 1977(school) en 2010 (gymzaal).

Voor de bebouwing heeft de locatie, voor zover bekend, bestaan uit landbouwgrond.

Uit informatie van de Provincie Overijssel (Omgevingsrapportage) is gebleken dat op de locatie een brandstoftank (ondergronds) aanwezig is (geweest). Uit het vooronderzoek (o.a. navraag bij gemeente, opdrachtgever en initiatiefnemer) is geen informatie over de ligging van de tank naar voren gekomen.

Er is geen bodemrelevante informatie van de onderzoekslocatie bekend bij de geraadpleegde bronnen.

2.3 Eerder uitgevoerd bodemonderzoek

Aan de Kampboerlaan 10 zijn een viertal bodemonderzoeken uitgevoerd. In 1997 heeft Nibag een verkennend bodemonderzoek uitgevoerd. Er zijn destijds in het grondwater verhogingen aangetroffen boven de streef- en interventiewaarden.

In 2001 heeft Kruse een verkennend onderzoek uitgevoerd aan de Kampboerlaan 10. Er zijn geen verhogingen aangetroffen.

In 2004 heeft Kruse een verkennend onderzoek uitgevoerd aan de Kampboerlaan 10. In het grondwater zijn verhogingen aangetroffen boven de streef- en tussenwaarden.

In 2007 heeft Kruse Milieu BV een verkennend onderzoek uitgevoerd aan de Kampboerlaan 10 (rapportnummer: 07040810). In het grondwater is een verhoging boven de streefwaarden aangetroffen.

Kopieën van deze onderzoeken zijn in het kader van het vooronderzoek NEN5725 aangevraagd bij de gemeente Tubbergen. Echter zijn deze bodemonderzoek niet aangeleverd.

2.4 Directe omgeving locatie

De onderzoekslocatie bevindt zich nabij het centrum van Geesteren. In de directe omgeving bevinden zich meerdere woonhuizen en bedrijven. Op de historische kaarten werd de omgeving in het verleden aangeduid als "Kerk Hoek".

Er is geen bodemrelevante informatie van de directe omgeving van de onderzoekslocatie bekend welke mogelijk invloed heeft gehad op de bodemkwaliteit ter plaatse van de onderzoekslocatie.

2.5 Regionale bodemopbouw en geohydrologie

De regionale geohydrologische bodemopbouw is weergegeven in onderstaande figuur.

Figuur 1 Geologisch opbouw landelijk model DGM v2.2

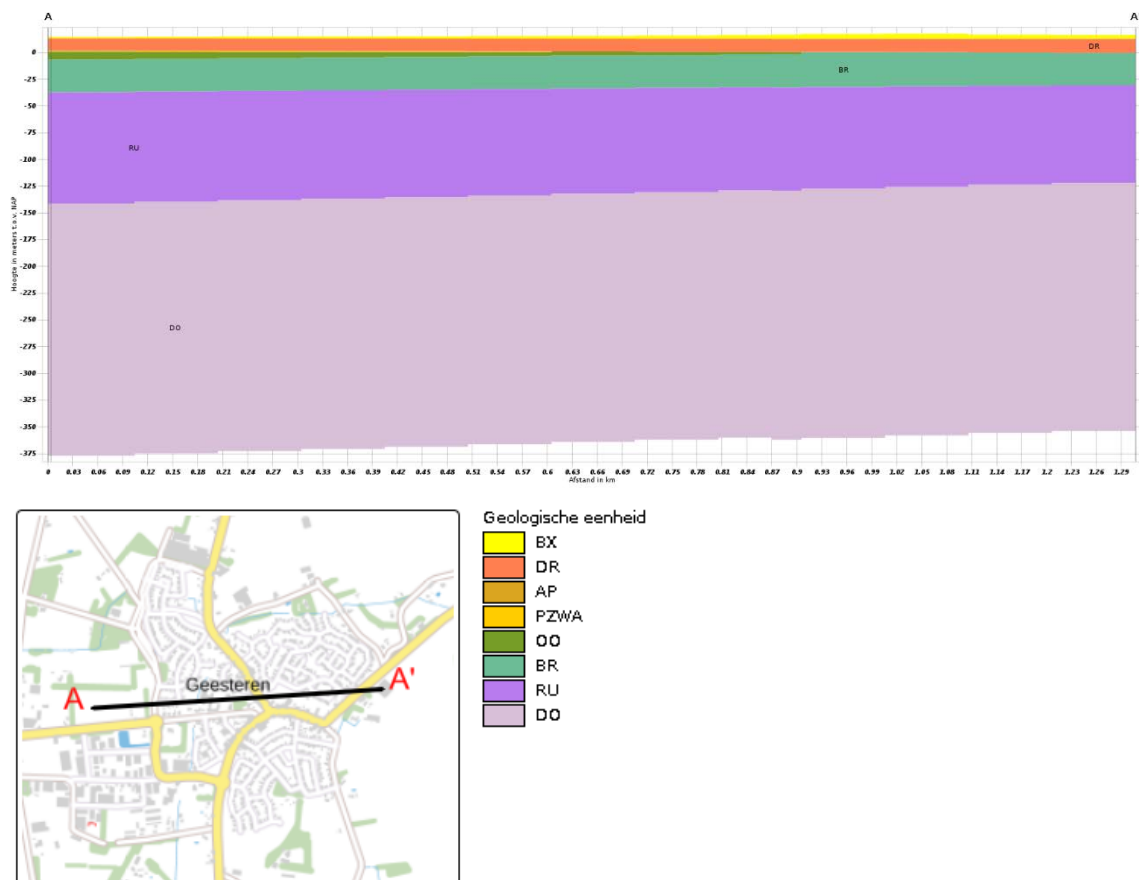

De boorlocatie bevindt zich circa 15 meter boven NAP.

2.6 Vooronderzoek PFAS

PFAS komt op verschillende manieren in het grond- en grondwatersysteem in Nederland terecht. Bij lokaal gebruik en calamiteiten leidt dit tot het 'klassieke' bron-grondwaterpluim beeld.

Het meest verdacht voor PFAS in het milieu zijn die locaties waar PFAS worden geproduceerd. Ook de brandweeroefenplaatsen waar met grote regelmaat brandblusschuim is toegepast, zijn verdacht. Er zijn echter ook vele andere toepassingen van PFAS die kunnen leiden tot een grond- of grondwaterverontreiniging.

In het handelingskader van Expertisecentrum PFAS zijn alle bedrijfsactiviteiten en toepassingen beschreven waar PFAS wordt gebruikt en de kans dat daarbij PFAS in het milieu vrijkomt.

Uit historisch onderzoek van onderhavig onderzoekslocatie blijkt dat geen van de beschreven toepassingen uit het handelingskader plaats heeft gevonden op of nabij de onderzoekslocatie.

Op basis van de verkregen informatie kan gesteld worden dat de onderzoekslocatie als onverdacht gedefinieerd kan worden met betrekking tot PFAS in de bodem.

2.7 Vooronderzoek NEN 5707 Asbest

Uit de verkregen historische informatie blijkt dat er sinds circa 1955 bebouwing op de locatie aanwezig is. Het is mogelijk dat er tijdens (ver)bouwwerkzaamheden asbest is verwerkt. Het is echter niet aannemelijk dat er asbest in onderhavige onderzoekslocatie terecht is gekomen.

Op basis van de verkregen informatie kan gesteld worden dat de onderzoekslocatie als onverdacht gedefinieerd kan worden met betrekking tot asbest in de bodem.

3 Onderzoeksprogramma

3.1 Hypothesestelling

Verkennd bodemonderzoek NEN 5740

Op basis van de resultaten van het vooronderzoek zijn voor de locatie één of meer hypothesen geformuleerd ten aanzien van grond en grondwaterverontreiniging. De volgende deellocaties en hypothesen worden aangehouden:

Tabel 3 Deellocaties en hypothese NEN5740

Locatie	Hypothese	Verdachte stoffen	Opmerking
Gehele locatie	Onverdacht (ONV)	-	-

3.2 Onderzoeksopzet

De veldwerkzaamheden zijn uitgevoerd op 3 augustus 2021 (plaatsing peilbuis en monsternamen grond), 16 augustus 2021 (monsternamen grondwater). De positie van de boorlocaties zijn weergegeven in bijlage III.

Tabel 4 Onderzoeksopzet NEN 5740

Locatie	Ondiepe boringen ¹	Diepe boringen ²	Peilbuizen	Analyses grond	Analyses water
Gehele locatie	14	4	2	5x st. grond AS3000	2x st. grondwater AS3000

¹ Ondiepe boringen standaard tot 0,5 m-mv.

² Diepe boringen tot de grondwaterstand met een minimum van 1,0 m-mv en een maximum van 2,0 m-mv.

3.3 Analysestrategie

Ten behoeve van het analytisch onderzoek zijn op het laboratorium mengmonsters samengesteld. In de onderstaande tabel is de samenstelling van de monsters verwerkt.

Tabel 5 Analyse onderzochte monsters

Analyse monster	Traject (m-mv)	Deelmonsters	Analyse
BM1	0,05 - 0,50	1 (0,05 - 0,50) 12 (0,05 - 0,50) 13 (0,05 - 0,50) 14 (0,05 - 0,50) 6 (0,08 - 0,50) 7 (0,05 - 0,50) 8 (0,05 - 0,50) 9 (0,05 - 0,50)	AS3000 NEN 5740 Standaard incl struct excl voorb
BM2	0,05 - 0,50	17 (0,05 - 0,50) 19 (0,05 - 0,50) 2 (0,05 - 0,50) 20 (0,05 - 0,50) 3 (0,05 - 0,50) 4 (0,08 - 0,50) 5 (0,05 - 0,50)	AS3000 NEN 5740 Standaard incl struct excl voorb
BM3	0,00 - 0,50	10 (0,00 - 0,50) 11 (0,00 - 0,50) 15 (0,00 - 0,50) 16 (0,00 - 0,50) 18 (0,00 - 0,50)	AS3000 NEN 5740 Standaard incl struct excl voorb
OM1	0,50 - 2,00	1 (0,50 - 1,00) 1 (1,00 - 1,50) 1 (1,50 - 2,00) 12 (0,50 - 1,00) 12 (1,00 - 1,50) 12 (1,50 - 2,00) 9 (0,50 - 1,00) 9 (1,00 - 1,50) 9 (1,50 - 2,00)	AS3000 NEN 5740 Standaard incl struct excl voorb
OM2	0,50 - 2,00	15 (0,50 - 1,00) 15 (1,00 - 1,50) 15 (1,50 - 2,00) 2 (0,50 - 1,00) 2 (1,00 - 1,50) 2 (1,50 - 2,00) 3 (0,50 - 1,00) 3 (1,00 - 1,50) 3 (1,50 - 2,00)	AS3000 NEN 5740 Standaard incl struct excl voorb
Analyse monster	Traject (m-mv)	Analyse	
Pb1wm1	2,00 - 3,00	NEN 5740gw standaardpakket (AS3000)	
Pb2wm1	2,00 - 3,00	NEN 5740gw standaardpakket (AS3000)	

Alle monsters ten behoeve van de NEN 5740 zijn geanalyseerd door AL-West Agrolab. Alle analyses zijn AS3000 erkende verrichtingen.

4 Onderzoekresultaten

4.1 Bodemopbouw en zintuiglijke waarnemingen

In bijlage V zijn de visuele waarnemingen in de vorm van boorprofielen weergegeven.

Veldwaarnemingen

De bovengrond bestaat uit matig fijn zand, plaatselijk zwak humeus. De ondergrond bestaat eveneens uit matig fijn zand.

In de onderstaande tabel zijn de zintuiglijk waargenomen bijzonderheden weergegeven:

Tabel 6 Zintuiglijk waargenomen bijzonderheden

Boring	Diepte boring (m -mv)	Traject (m -mv)	Grondsoort	Waargenomen bijzonderheden
5	0,50	0,05 - 0,50	Zand	spikkels roest
10	0,50	0,00 - 0,50	Zand	zwak wortelhoudend
11	0,50	0,00 - 0,50	Zand	zwak wortelhoudend
12	2,00	0,05 - 0,50	Zand	zwak roesthoudend
15	2,00	0,00 - 0,50	Zand	zwak wortelhoudend
		0,50 - 1,00	Zand	spikkels roest
		1,00 - 1,50	Zand	spikkels roest
16	0,50	0,00 - 0,50	Zand	zwak wortelhoudend

Er is geen puin of asbestverdacht materiaal aan het oppervlak of in de boringen aangetroffen.

Tijdens het veldwerk is geen (voormalige) brandstoftank aangetroffen.

Plaatselijk zijn in enkele boringen laagjes straatzand aangetroffen. Deze laagjes zijn dusdanig gering van omvang en in zwakke mate aanwezig dat hier geen separate laag van onderscheiden kan worden.

De gymzaal was ten tijde van het veldwerk niet bereikbaar alsmede een deel van de basisschool. De gebouwen zijn momenteel nog in gebruik, waardoor het niet mogelijk was om overal inpandig te boren. De kwaliteit van de bodem onder de gebouwen wordt niet slechter verwacht dan de bodemkwaliteit naast de gebouwen.

Grondwater

De filterbuis wordt minimaal een halve meter beneden de grondwaterspiegel geplaatst, waarna de dichte buis tot iets boven maaiveld wordt gemonteerd en afgedicht met bentoniet om instroom van oppervlaktewater te voorkomen.

In onderstaande tabel zijn de gegevens betreffende de grondwaterbemonstering opgenomen:

Tabel 7 Metingen grondwater

Peilbuis	Filterdiepte (m -mv)	Grondwater-stand (m -mv)	pH (-)	EC ($\mu\text{S}/\text{cm}$)	Troebelheid (NTU)
1	2,00 - 3,00	1,30	5,3	321	12,5
2	2,00 - 3,00	1,50	5,8	164	10

Geen van de gemeten waarden wijkt duidelijk af van de waarde, welke gezien de natuurlijke omstandigheden verwacht kan worden.

4.2 Analyseresultaten

De resultaten van de chemische analyses zijn weergegeven in bijlage V. Alle monsters ten behoeve van de NEN 5740 zijn geanalyseerd door AL-West Agrolab te Deventer. Deze analyses zijn allen AS3000 erkende verrichtingen.

Tabel 8 Analyseresultaten NEN 5740

Monster	Traject (m-mv)	Samenstelling	Verhogingen
BM1	0,05 - 0,50	1 (0,05 - 0,50)	-
		12 (0,05 - 0,50)	
		13 (0,05 - 0,50)	
		14 (0,05 - 0,50)	
		6 (0,08 - 0,50)	
		7 (0,05 - 0,50)	
		8 (0,05 - 0,50)	
		9 (0,05 - 0,50)	
		BM2	
19 (0,05 - 0,50)			
2 (0,05 - 0,50)			
20 (0,05 - 0,50)			
3 (0,05 - 0,50)			
4 (0,08 - 0,50)			
BM3	0,00 - 0,50	10 (0,00 - 0,50)	-
		11 (0,00 - 0,50)	
		15 (0,00 - 0,50)	
		16 (0,00 - 0,50)	
		18 (0,00 - 0,50)	
OM1	0,50 - 2,00	1 (0,50 - 1,00)	-
		1 (1,00 - 1,50)	
		1 (1,50 - 2,00)	
		12 (0,50 - 1,00)	
		12 (1,00 - 1,50)	
		12 (1,50 - 2,00)	
		9 (0,50 - 1,00)	
		9 (1,00 - 1,50)	
		9 (1,50 - 2,00)	
OM2	0,50 - 2,00	15 (0,50 - 1,00)	-
		15 (1,00 - 1,50)	
		15 (1,50 - 2,00)	
		2 (0,50 - 1,00)	
		2 (1,00 - 1,50)	
		2 (1,50 - 2,00)	
		3 (0,50 - 1,00)	
		3 (1,00 - 1,50)	
3 (1,50 - 2,00)			
Pb1wm1	2,00 - 3,00	PB1	Ni*, Zn*, Cd*, Ba*
Pb2wm1	2,00 - 3,00	PB2	Ba*

* verhoging groter dan streefwaarde

** verhoging groter dan tussenwaarde

*** verhoging groter dan interventiewaarde

4.3 Toetsing van de hypothese

Deellocatie	Gestelde hypothese	Hypothese verworpen of aangenomen	Opmerkingen
Gehele locatie	Onverdacht	Aangenomen	

4.4 Toetsing aan de noodzaak tot vervolgonderzoek

Er zijn geen concentraties in de grond en het grondwater boven de tussenwaarde aangetroffen, dit houdt in dat er geen aanleiding bestaat voor het laten uitvoeren van een nader onderzoek.

5 Samenvatting en conclusie

Op een locatie gelegen aan de Vriezenveenseweg 12 te Geesteren, kadastraal bekend gemeente: Tubbergen, Sectie: K, nummer(s): 6839 is op 3 augustus 2021 een verkennd bodemonderzoek conform NEN5740 uitgevoerd.

De onderzoekslocatie bevindt zich aan de Vriezenveenseweg 12 en aan de Kampboerlaan 8-10 te Geesteren. Op het perceel bevindt zich een basisschool met gymzaal en speelplaats. De opdrachtgever is voornemens de aanwezige school grotendeels te slopen. Hiervoor komen een school/kind centrum en grondgebondenwoningen voor terug.

In de bovengrondmengmonsters BM1, BM2 en BM3 zijn geen verhogingen aangetroffen.

In de ondergrondmengmonsters OM1 en OM2 zijn eveneens geen verhogingen aangetroffen.

In het grondwatermonster Pb1wm1 zijn lichte verhogingen nikkel, zink, cadmium en barium aangetroffen. In het grondwatermonster Pb2wm1 is enkel een lichte verhoging barium aangetroffen.

Op basis van onderhavig onderzoek wordt een nader bodemonderzoek voor deze locatie niet noodzakelijk geacht. De onderzoekslocatie wordt vanuit milieuhygiënisch oogpunt geschikt geacht voor het beoogde gebruik.

Algemeen

Als grond van de locatie vrijkomt, moet er rekening mee worden gehouden dat deze niet zonder meer elders toepasbaar is. Op hergebruik van grond is het "Besluit bodemkwaliteit" van toepassing. De toepassing van grond elders moet worden gemeld via het 'meldpunt bodemkwaliteit'.

Naast het "Besluit bodemkwaliteit" dient opgemerkt te worden dat in het kader van de "Tijdelijk handelingskader voor hergebruik van PFAS houdende grond en baggerspecie" ook onderzoek naar PFAS noodzakelijk is.

Hoewel het verrichte veld- en laboratoriumonderzoek volgens de geldende normen zijn uitgevoerd, dienen de onderzoeksresultaten met enige voorzichtigheid te worden gehanteerd.

Door de bodem steekproefsgewijs te onderzoeken is ernaar gestreefd om een representatief beeld te krijgen van de milieuhygiënische kwaliteit van de bodem en het grondwater. Het is echter nooit uit te sluiten dat er lokaal afwijkingen in de milieuhygiënische kwaliteit van de bodem in het grondwater voorkomen.

Het uitgevoerde onderzoek is verkennd en betreft een momentopname.

BIJLAGE I

Situering van de locatie



Deze kaart is noordgericht.



Hier bevindt zich de onderzoekslocatie



<p>BEBOUWING</p> <p>a bebouwd gebied b gebouwen c hoogbouw d kas</p> <p>WEGEN</p> <p>autosnelweg hoofdweg met gescheiden rijbanen hoofdweg regionale weg met gescheiden rijbanen regionale weg lokale weg met gescheiden rijbanen lokale weg weg met losse of slechte verharding onverharde weg straat/overige weg voetgangersgebied fietspad pad, voetpad weg in aanleg</p> <p>viaduct aquaduct tunnel vaste brug beweegbare brug brug op pijlers</p>	<p>SPORWEGEN</p> <p>spoorweg: enkelspoor spoorweg: meersporig</p> <p>a station b spoorweg in tunnel tramweg</p> <p>a sneltram b sneltramhalte a metro bovengronds b metrostation</p> <p>HYDROGRAFIE</p> <p>waterloop: smaller dan 3 m waterloop: 3-6 m breed waterloop: breder dan 6 m</p> <p>a schutsluis b stuwen c koedam</p> <p>a duiker b grondduiker c afsluitbare duiker</p> <p>BODEMGEBRUIK</p> <p>a grasland met sloten b akkerland met greppels c boomgaard d fruitkwekerij e boomkwekerij f grasland met populierenopstand g loofbos h naaldbos i gemengd bos j griend k heide l zand m drasland, moeras n rietland o dodenakker, begraafplaats p overig bodemgebruik</p>	<p>OVERIGE SYMBOLEN</p> <p>a religieus gebouw b toren, hoge koepel c religieus gebouw met toren d markant object e watertoren f vuurtoren</p> <p>a gemeentehuis b postkantoor c politiebureau d wegwijzer</p> <p>a kapel b kruis c vlampijp d telescoop a windmolen b waterradmolen c windmotor d windturbine</p> <p>a oliepompinstallatie b seinmast c zendmast</p> <p>a hunebed b monument c gemaal</p> <p>a kampeerterein b sportcomplex c ziekenhuis</p> <p>a Pl b Gp c . a paal b grenspunt c boom</p> <p>schietbaan afrastrering hoogspanningsleiding met mast muur geluidswering</p>
--	---	--

BIJLAGE II

Situering van de locatie

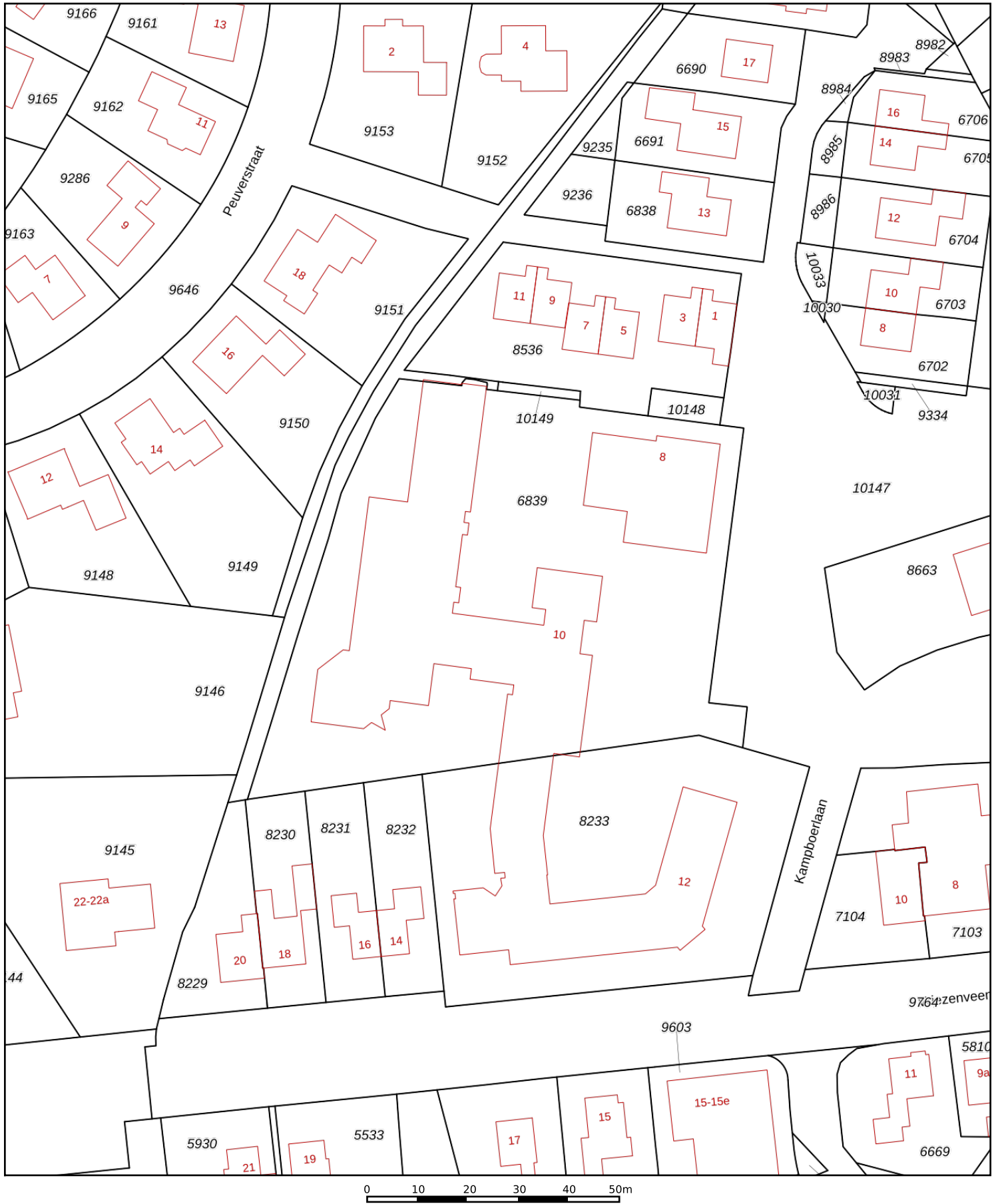

<p>12345 25</p> <p>— Vastgestelde kadastrale grens — Voorlopige kadastrale grens — Administratieve kadastrale grens — Bebouwing</p>	<p>Deze kaart is noordgericht</p> <p>Perceelnummer</p> <p>Huisnummer</p>	<p>Schaal 1: 1000</p> <p>Kadastrale gemeente Tubbergen</p> <p>Sectie K</p> <p>Perceel 6839</p>	
---	--	--	---



Voor een eensluitend uittreksel, geleverd op 4 juni 2021
De bewaarder van het kadaster en de openbare registers



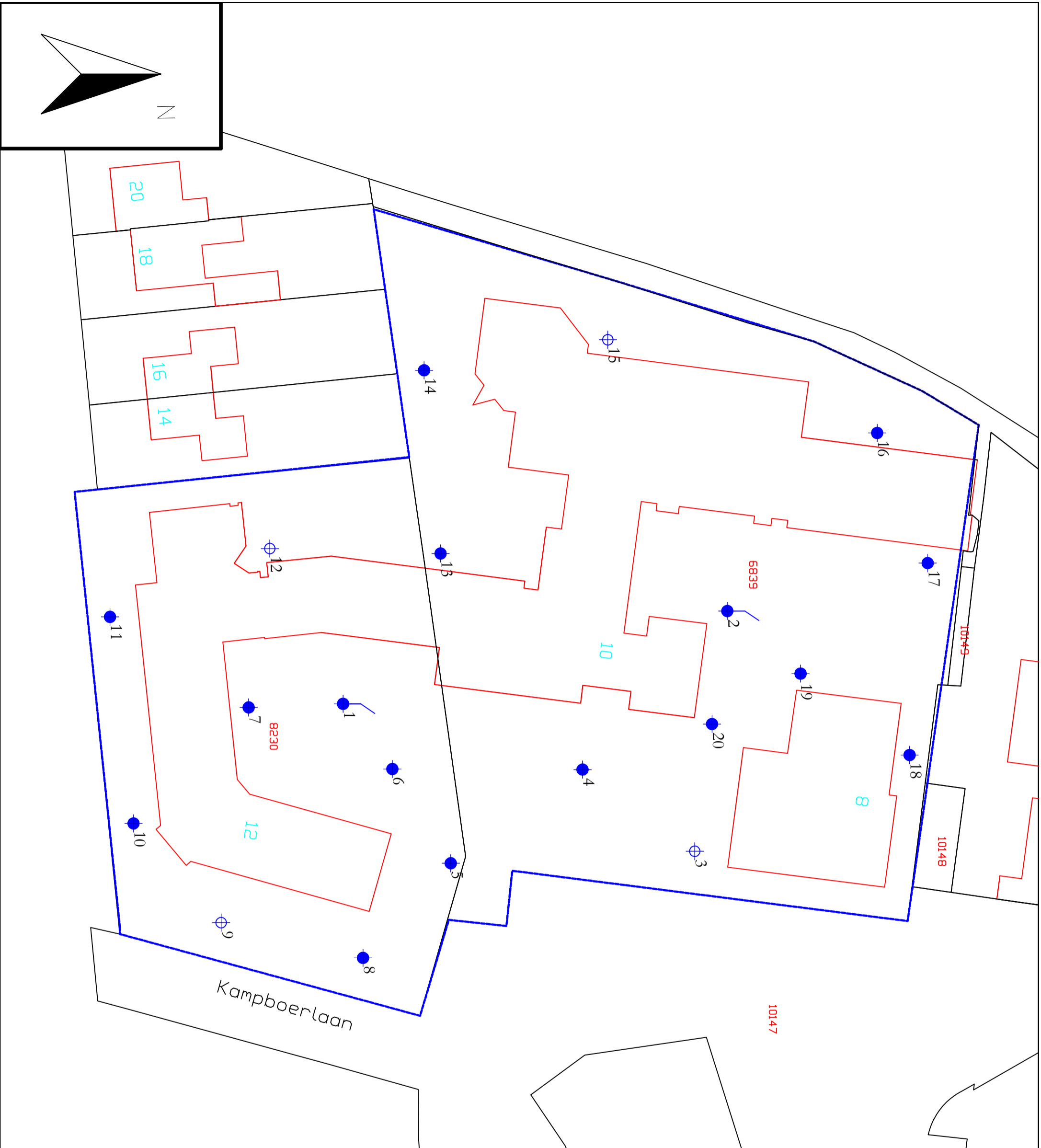

Aan dit uittreksel kunnen geen betrouwbare maten worden ontleend.
De Dienst voor het kadaster en de openbare registers behoudt zich de intellectuele eigendomsrechten voor, waaronder het auteursrecht en het databankenrecht.

BIJLAGE III

Overzichtstekening boorpunten



-  Peilbuis
-  Boring tot 0.5 m -mv
-  Boring tot 2.0 m -mv

- 5019** Perceelsnummers
-  Kadastrale grens
-  Bestaande bebouwing
- 22** Huisnummer
-  Onderzoeklocatie
-  Nieuw te bouwen

Project nr.: 2021-164
 Datum: augustus 2021
 Schaal: 1:500

Kadastrale gemeente: Tubbergen
 Sectie: K
 Perceel: 6839



Afdrukformaat: A3

Terra-Agribusiness
 Bodem & Milieutechniek
 Eerste Stegge 54
 7631 AE Oornatsum
 Tel: 0541-295599
 Fax: 0541-204549
 www.terra-agribusiness.nl
 info@terra-agribusiness.nl

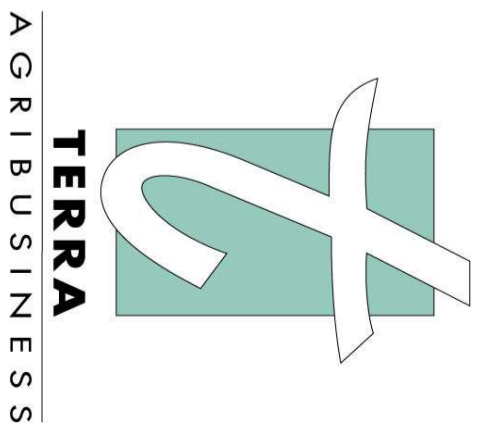

BIJLAGE IV

Boorstaten



Datum: 3-8-2021
GWS: 130

Boring: 1

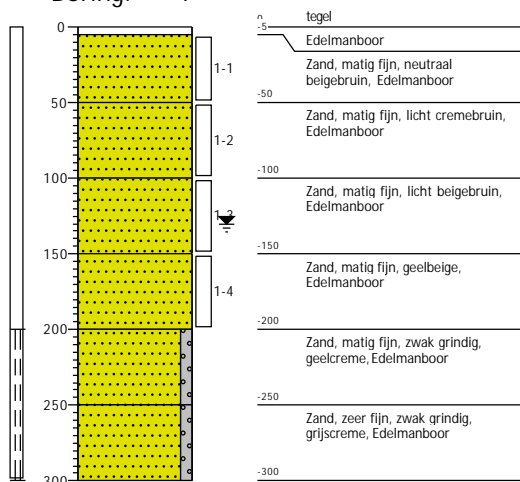

Datum: 3-8-2021
GWS: 150

Boring: 2

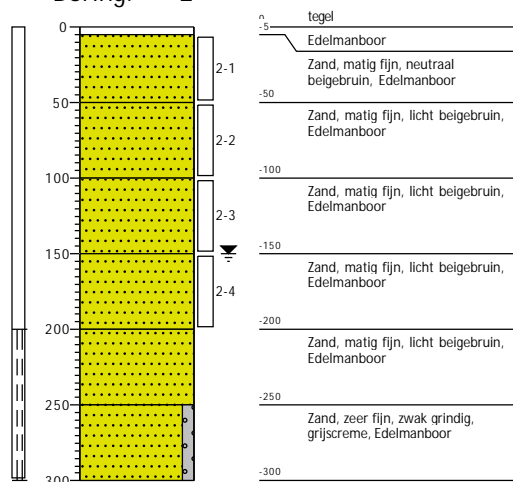

Datum: 3-8-2021

Boring: 3

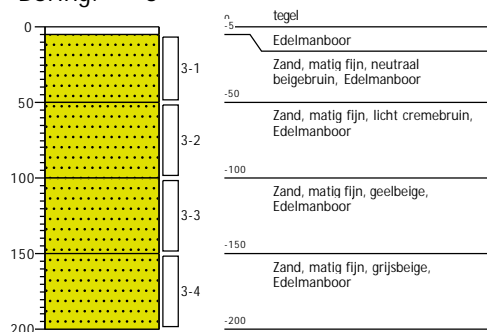

Datum: 3-8-2021

Boring: 4

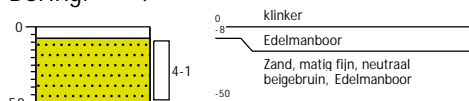



Datum: 3-8-2021

Boring: 5

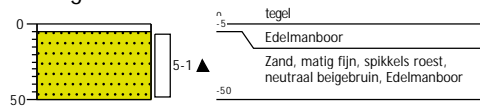

Datum: 3-8-2021

Boring: 6

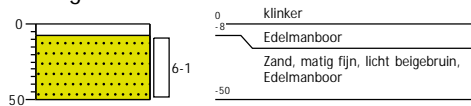

Datum: 3-8-2021

Boring: 7

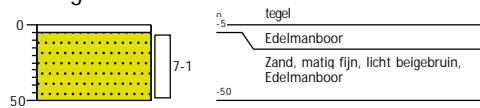

Datum: 3-8-2021

Boring: 8

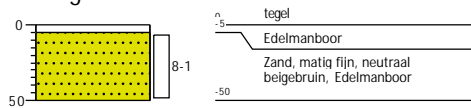



Datum: 3-8-2021

Boring: 9

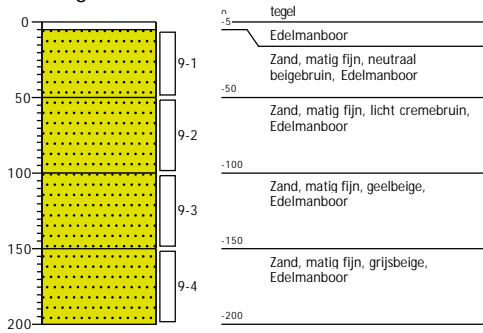

Datum: 3-8-2021

Boring: 10

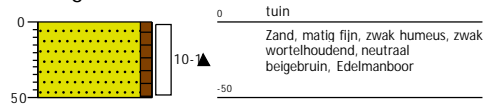

Datum: 3-8-2021

Boring: 11

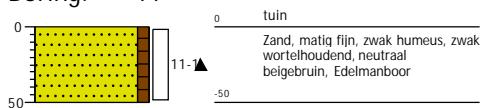

Datum: 3-8-2021

Boring: 12

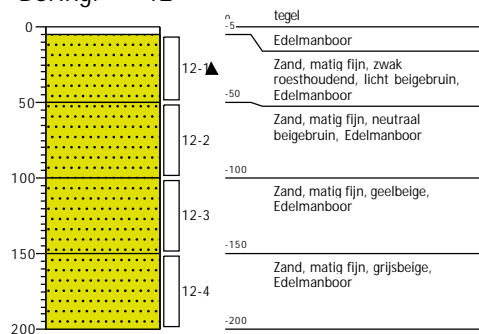



Datum: 3-8-2021

Boring: 13

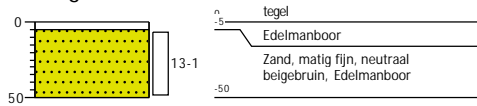

Datum: 3-8-2021

Boring: 14

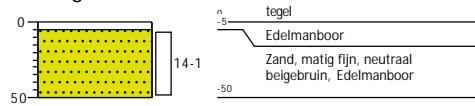

Datum: 3-8-2021

Boring: 15

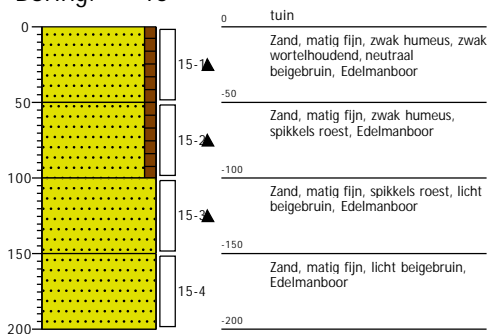

Datum: 3-8-2021

Boring: 16

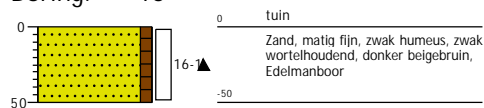



Datum: 3-8-2021

Boring: 17

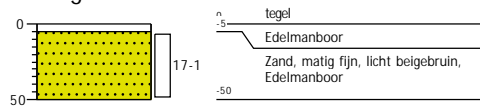

Datum: 3-8-2021

Boring: 18

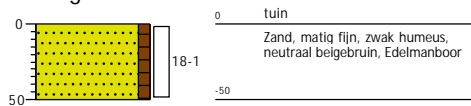

Datum: 3-8-2021

Boring: 19

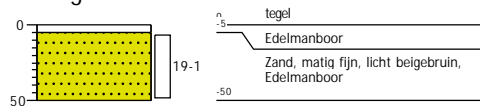

Datum: 3-8-2021

Boring: 20

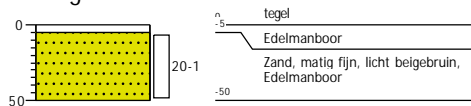

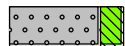
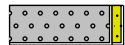
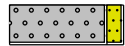
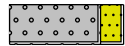
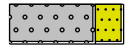

Legenda (conform NEN 5104)

grind

-  Grind, siltig
-  Grind, zwak zandig
-  Grind, matig zandig
-  Grind, sterk zandig
-  Grind, uiterst zandig

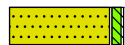
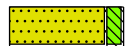
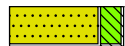
zand

-  Zand, kleiig
-  Zand, zwak siltig
-  Zand, matig siltig
-  Zand, sterk siltig
-  Zand, uiterst siltig



veen

-  Veen, mineraalarm
-  Veen, zwak kleiig
-  Veen, sterk kleiig
-  Veen, zwak zandig
-  Veen, sterk zandig





klei

-  Klei, zwak siltig
-  Klei, matig siltig
-  Klei, sterk siltig
-  Klei, uiterst siltig
-  Klei, zwak zandig
-  Klei, matig zandig
-  Klei, sterk zandig

leem

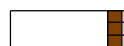
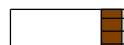
-  Leem, zwak zandig
-  Leem, sterk zandig





overige toevoegingen

-  zwak humeus
-  matig humeus
-  sterk humeus
-  zwak grindig
-  matig grindig
-  sterk grindig





geur

-  geen geur
-  zwakke geur
-  matige geur
-  sterke geur
-  uiterste geur



olie

-  geen olie-water reactie
-  zwakke olie-water reactie
-  matige olie-water reactie
-  sterke olie-water reactie
-  uiterste olie-water reactie

p.i.d.-waarde

-  > 0
-  > 1
-  > 10
-  > 100
-  > 1000
-  > 10000

monsters

-  geroerd monster
-  ongeroerd monster
-  volumering

overig

-  bijzonder bestanddeel
-  Gemiddeld hoogste grondwaterstand
-  grondwaterstand
-  Gemiddeld laagste grondwaterstand

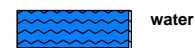

BIJLAGE V

Analysecertificaten en overschrijdingstabellen

AL-West B.V.

Dortmundstraat 16B, 7418 BH Deventer, the Netherlands
Tel. +31(0)570 788110
e-Mail: info@al-west.nl, www.al-west.nl



Terra Agribusiness BV

Postbus 105
7630 AC Ootmarsum

Datum 10.08.2021
Relatienr 35008640
Opdrachtnr. 1069382

ANALYSERAPPORT

Opdracht 1069382 Bodem / Eluaat

Opdrachtgever 35008640 Terra Agribusiness BV
Uw referentie 2021-164 BJJ Aloysiuschool Geesteren
Opdrachtacceptatie 03.08.21

Geachte heer, mevrouw,

Hierbij zenden wij u de resultaten van het door u aangevraagde laboratoriumonderzoek.

De analyses zijn, tenzij anders vermeld, uitgevoerd overeenkomstig onze erkenning voor de werkzaamheid "Analyse voor milieuhygiënisch bodemonderzoek" van het Besluit Bodemkwaliteit.

Dit rapport mag alleen in zijn geheel worden gereproduceerd. Eventuele bijlagen zijn onderdeel van het rapport.

Indien u nog vragen heeft of aanvullende informatie wenst, verzoeken wij u om contact op te nemen met Klantenservice.

Wij vertrouwen U met de toegezonden informatie van dienst te zijn.

Met vriendelijke groet,

De parameters die in dit document worden vermeld, zijn geaccrediteerd volgens EN ISO/IEC 17025:2017. Alleen niet-geaccrediteerde parameters/resultaten zijn gemarkeerd met het symbool " *) " .

AL-West B.V.

Dortmundstraat 16B, 7418 BH Deventer, the Netherlands
Tel. +31(0)570 788110
e-Mail: info@al-west.nl, www.al-west.nl



AGROLAB GROUP

Your labs. Your service.

Opdracht 1069382 Bodem / Eluaat

Monsternr.	Monstername	Monster beschrijving
626025	03.08.2021	BM1
626026	03.08.2021	BM2
626027	03.08.2021	BM3
626028	03.08.2021	OM1
626029	03.08.2021	OM2

Eenheid	626025 BM1	626026 BM2	626027 BM3	626028 OM1	626029 OM2
---------	---------------	---------------	---------------	---------------	---------------

Algemene monstervoorbehandeling

S Voorbehandeling conform AS3000	++	++	++	++	++
S Droge stof %	92,5	91,2	90,4	84,9	78,8
S IJzer (Fe2O3) % Ds	<5,0	<5,0	<5,0	<5,0	<5,0

Fracties (sedigraaf)

S Fractie < 2 µm % Ds	<1,0	<1,0	<1,0	<1,0	1,4
-----------------------	------	------	------	------	-----

Klassiek Chemische Analyses

S Organische stof % Ds	2,0 ^{x)}	1,0 ^{x)}	3,0 ^{x)}	1,0 ^{x)}	0,9 ^{x)}
------------------------	-------------------	-------------------	-------------------	-------------------	-------------------

Voorbehandeling metalen analyse

S Koningswater ontsluiting	++	++	++	++	++
----------------------------	----	----	----	----	----

Metalen (AS3000)

S Barium (Ba) mg/kg Ds	<20	<20	<20	<20	<20
S Cadmium (Cd) mg/kg Ds	<0,20	<0,20	<0,20	<0,20	<0,20
S Kobalt (Co) mg/kg Ds	<3,0	<3,0	<3,0	<3,0	<3,0
S Koper (Cu) mg/kg Ds	<5,0	<5,0	5,1	<5,0	<5,0
S Kwik (Hg) mg/kg Ds	<0,05	<0,05	<0,05	<0,05	<0,05
S Lood (Pb) mg/kg Ds	<10	<10	14	<10	<10
S Molybdeen (Mo) mg/kg Ds	<1,5	<1,5	<1,5	<1,5	<1,5
S Nikkel (AS3000) mg/kg Ds	<4,0	<4,0	<4,0	<4,0	<4,0
S Zink (Zn) mg/kg Ds	<20	<20	27	<20	<20

PAK (AS3000)

S Anthraceen mg/kg Ds	<0,050	<0,050	<0,050	<0,050	<0,050
S Benzo(a)anthraceen mg/kg Ds	0,15	<0,050	<0,050	0,12	<0,050
S Benzo(a)-Pyreen mg/kg Ds	0,14	<0,050	0,081	0,16	<0,050
S Benzo(ghi)peryleen mg/kg Ds	0,096	<0,050	<0,050	0,098	<0,050
S Benzo(k)fluorantheen mg/kg Ds	0,083	<0,050	<0,050	0,072	<0,050
S Chryseen mg/kg Ds	0,16	<0,050	0,065	0,13	<0,050
S Fenanthreen mg/kg Ds	<0,050	<0,050	<0,050	<0,050	<0,050
S Fluorantheen mg/kg Ds	0,22	<0,050	0,11	0,11	<0,050
S Indeno-(1,2,3-c,d)pyreen mg/kg Ds	0,13	<0,050	0,056	0,10	<0,050
S Naftaleen mg/kg Ds	<0,050	<0,050	<0,050	<0,050	<0,050
S Som PAK (VROM) (Factor 0,7) mg/kg Ds	1,1 ^{#)}	0,35 ^{#)}	0,52 ^{#)}	0,90 ^{#)}	0,35 ^{#)}

Minerale olie (AS3000/AS3200)

S Koolwaterstoffractie C10-C40 mg/kg Ds	<35	<35	<35	<35	<35
S Koolwaterstoffractie C10-C12 mg/kg Ds	<3 ⁾	<3 ⁾	<3 ⁾	<3 ⁾	<3 ⁾

De parameters die in dit document worden vermeld, zijn geaccrediteerd volgens EN ISO/IEC 17025:2017. Alleen niet-geaccrediteerde parameters/resultaten zijn gemarkeerd met het symbool "x)".

AL-West B.V.

Dortmundstraat 16B, 7418 BH Deventer, the Netherlands
Tel. +31(0)570 788110
e-Mail: info@al-west.nl, www.al-west.nl

Opdracht 1069382 Bodem / Eluaat

	Eenheid	626025 BM1	626026 BM2	626027 BM3	626028 OM1	626029 OM2
Minerale olie (AS3000/AS3200)						
Koolwaterstoffractie C12-C16	mg/kg Ds	<3)	<3)	<3)	<3)	<3)
Koolwaterstoffractie C16-C20	mg/kg Ds	<4)	<4)	<4)	<4)	<4)
Koolwaterstoffractie C20-C24	mg/kg Ds	<5)	<5)	<5)	<5)	<5)
Koolwaterstoffractie C24-C28	mg/kg Ds	<5)	<5)	<5)	<5)	<5)
Koolwaterstoffractie C28-C32	mg/kg Ds	8)	<5)	7)	<5)	<5)
Koolwaterstoffractie C32-C36	mg/kg Ds	<5)	<5)	<5)	<5)	<5)
Koolwaterstoffractie C36-C40	mg/kg Ds	<5)	<5)	<5)	<5)	<5)

Polychloorbifenylen (AS3000)

S PCB 28	mg/kg Ds	<0,0010	<0,0010	<0,0010	<0,0010	<0,0010
S PCB 52	mg/kg Ds	<0,0010	<0,0010	<0,0010	<0,0010	<0,0010
S PCB 101	mg/kg Ds	<0,0010	<0,0010	<0,0010	<0,0010	<0,0010
S PCB 118	mg/kg Ds	<0,0010	<0,0010	<0,0010	<0,0010	<0,0010
S PCB 138	mg/kg Ds	<0,0010	<0,0010	<0,0010	<0,0010	<0,0010
S PCB 153	mg/kg Ds	<0,0010	<0,0010	<0,0010	<0,0010	<0,0010
S PCB 180	mg/kg Ds	<0,0010	<0,0010	<0,0010	<0,0010	<0,0010
S Som PCB (7 Ballschmitter) (Factor 0,7)	mg/kg Ds	0,0049 #)	0,0049 #)	0,0049 #)	0,0049 #)	0,0049 #)

x) Gehaltes beneden de rapportagegrens zijn niet mee inbegrepen.

#) Bij deze som zijn resultaten "<rapportagegrens" vermenigvuldigd met 0,7.

S) Erkend volgens AS SIKB 3000

Verklaring: "<" of n.a. betekent dat het gehalte van de component lager is dan de rapportagegrens.

De parameter-specifieke analytische meetonzekerheid en informatie over de berekeningsmethode zijn op aanvraag beschikbaar, indien de gerapporteerde resultaten boven de parameterspecifieke rapportagegrens liggen.

Opmerking monster(s)

626025 : BM1
626026 : BM2
626027 : BM3
626028 : OM1
626029 : OM2

Het analyseresultaat van PCB 138 is mogelijk overschat vanwege co-elutie met PCB 163

Opmerking monster(s)

626025 : BM1
626026 : BM2
626027 : BM3
626028 : OM1
626029 : OM2

Het organische stof gehalte wordt gecorrigeerd voor het lutum gehalte, als geen lutum bepaald is wordt gecorrigeerd als ware het lutum gehalte 5,4%

Begin van de analyses: 04.08.2021

Einde van de analyses: 10.08.2021

De resultaten hebben uitsluitend betrekking op de geanalyseerde monsters. In gevallen waarin het testlaboratorium niet verantwoordelijk was voor de bemonstering, gelden de gerapporteerde resultaten voor de monsters zoals zij zijn ontvangen. .

AL-West B.V.

Dortmundstraat 16B, 7418 BH Deventer, the Netherlands
Tel. +31(0)570 788110
e-Mail: info@al-west.nl, www.al-west.nl



Opdracht 1069382 Bodem / Eluaat

Toegepaste methoden

- conform Protocollen AS 3000 :** Organische stof Voorbehandeling conform AS3000 Barium (Ba) Cadmium (Cd) Kobalt (Co)
Koper (Cu) Kwik (Hg) Lood (Pb) Molybdeen (Mo) Nikkel (AS3000) Zink (Zn)
Koolwaterstoffractie C10-C40 Anthraceen Benzo(a)anthraceen Benzo-(a)-Pyreen Benzo(ghi)peryleen
Benzo(k)fluorantheen Chryseen Fenanthreen Fluorantheen Indeno-(1,2,3-c,d)pyreen Naftaleen
Som PAK (VROM) (Factor 0,7) PCB 28 PCB 52 PCB 101 PCB 118 PCB 138 PCB 153 PCB 180
Som PCB (7 Ballschmitter) (Factor 0,7)
- conform NEN-EN12880; AS3000, AS3200; NEN-EN15934 :** Droge stof
- eigen methode** *) : Koolwaterstoffractie C10-C12 Koolwaterstoffractie C12-C16 Koolwaterstoffractie C16-C20
Koolwaterstoffractie C20-C24 Koolwaterstoffractie C24-C28 Koolwaterstoffractie C28-C32
Koolwaterstoffractie C32-C36 Koolwaterstoffractie C36-C40
- Gelijkwaardig aan NEN 5739 :** IJzer (Fe2O3)
- Protocollen AS 3000 / Protocollen AS 3200 :** Koningswater ontsluiting Fractie < 2 µm

De parameters die in dit document worden vermeld, zijn geaccrediteerd volgens EN ISO/IEC 17025:2017. Alleen niet-geaccrediteerde parameters/resultaten zijn gemarkeerd met het symbool " *) " .

AL-West B.V.

Dortmundstraat 16B, 7418 BH Deventer, the Netherlands
Tel. +31(0)570 788110
e-Mail: info@al-west.nl, www.al-west.nl

CHROMATOGRAM for Order No. 1069382, Analysis No. 626025, created at 06.08.2021 07:09:55

Monster beschrijving: BM1

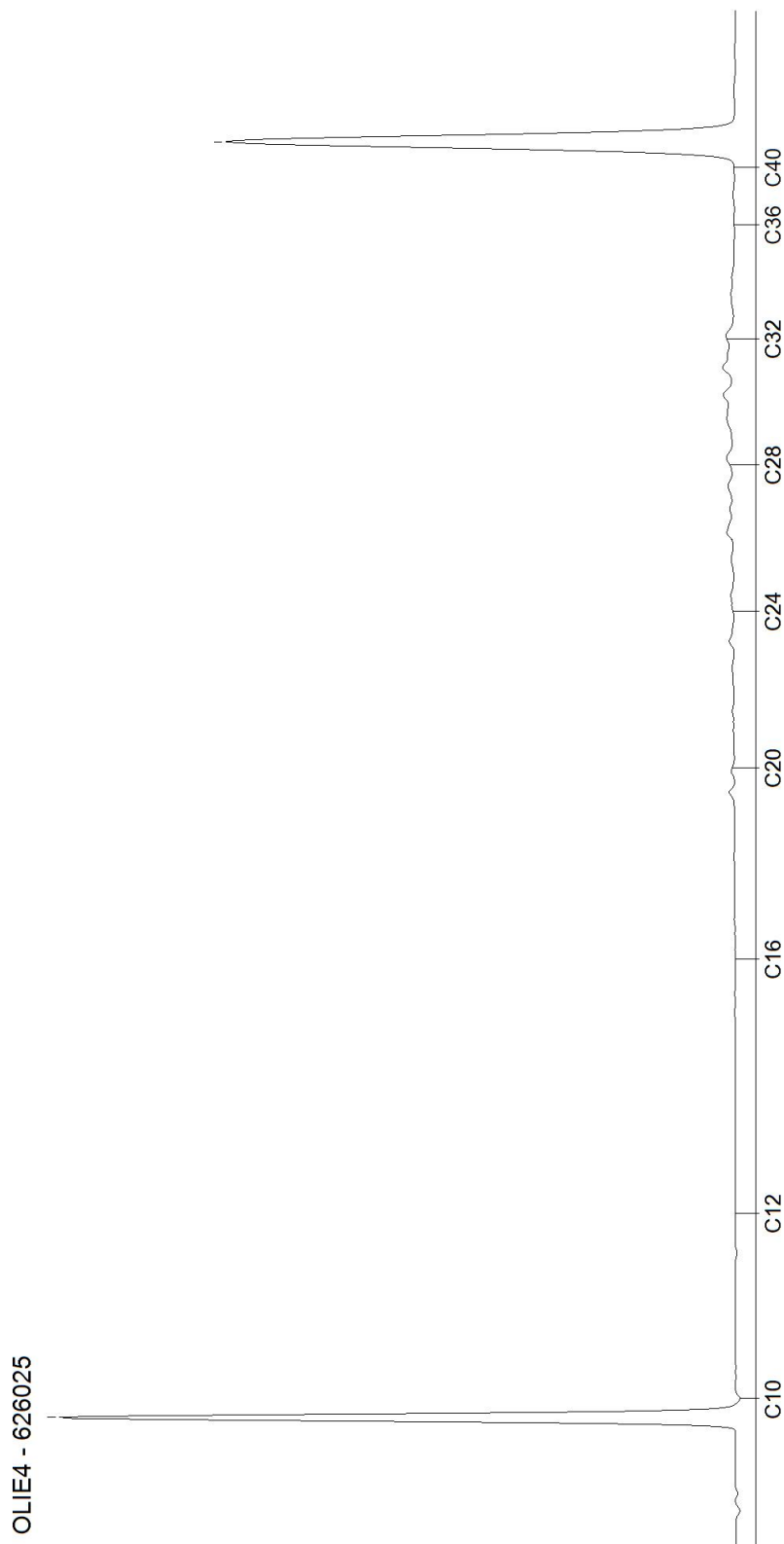

AL-West B.V.

Dortmundstraat 16B, 7418 BH Deventer, the Netherlands
Tel. +31(0)570 788110
e-Mail: info@al-west.nl, www.al-west.nl

CHROMATOGRAM for Order No. 1069382, Analysis No. 626026, created at 06.08.2021 09:06:25

Monster beschrijving: BM2

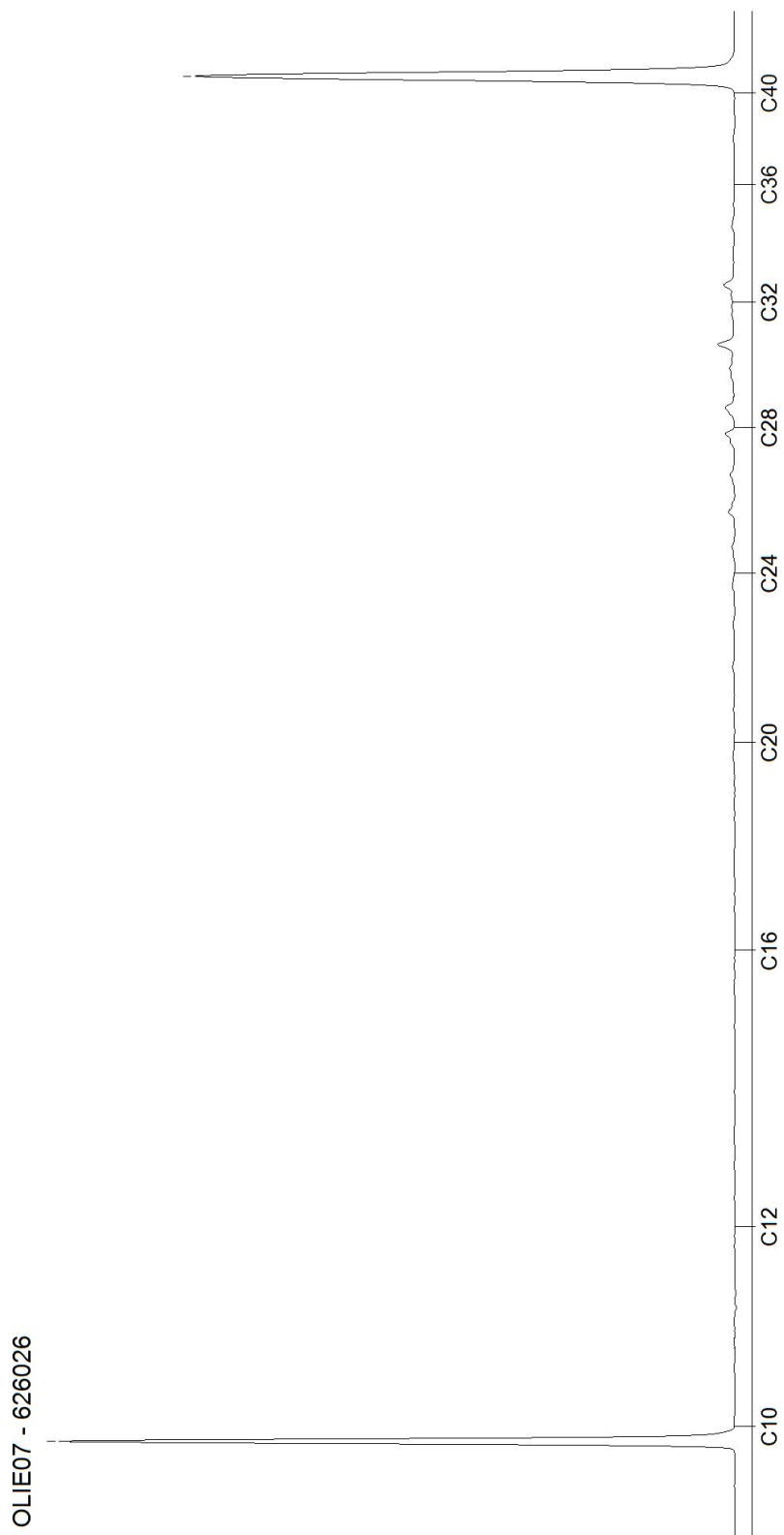

AL-West B.V.

Dortmundstraat 16B, 7418 BH Deventer, the Netherlands
Tel. +31(0)570 788110
e-Mail: info@al-west.nl, www.al-west.nl

CHROMATOGRAM for Order No. 1069382, Analysis No. 626027, created at 06.08.2021 09:06:25

Monster beschrijving: BM3

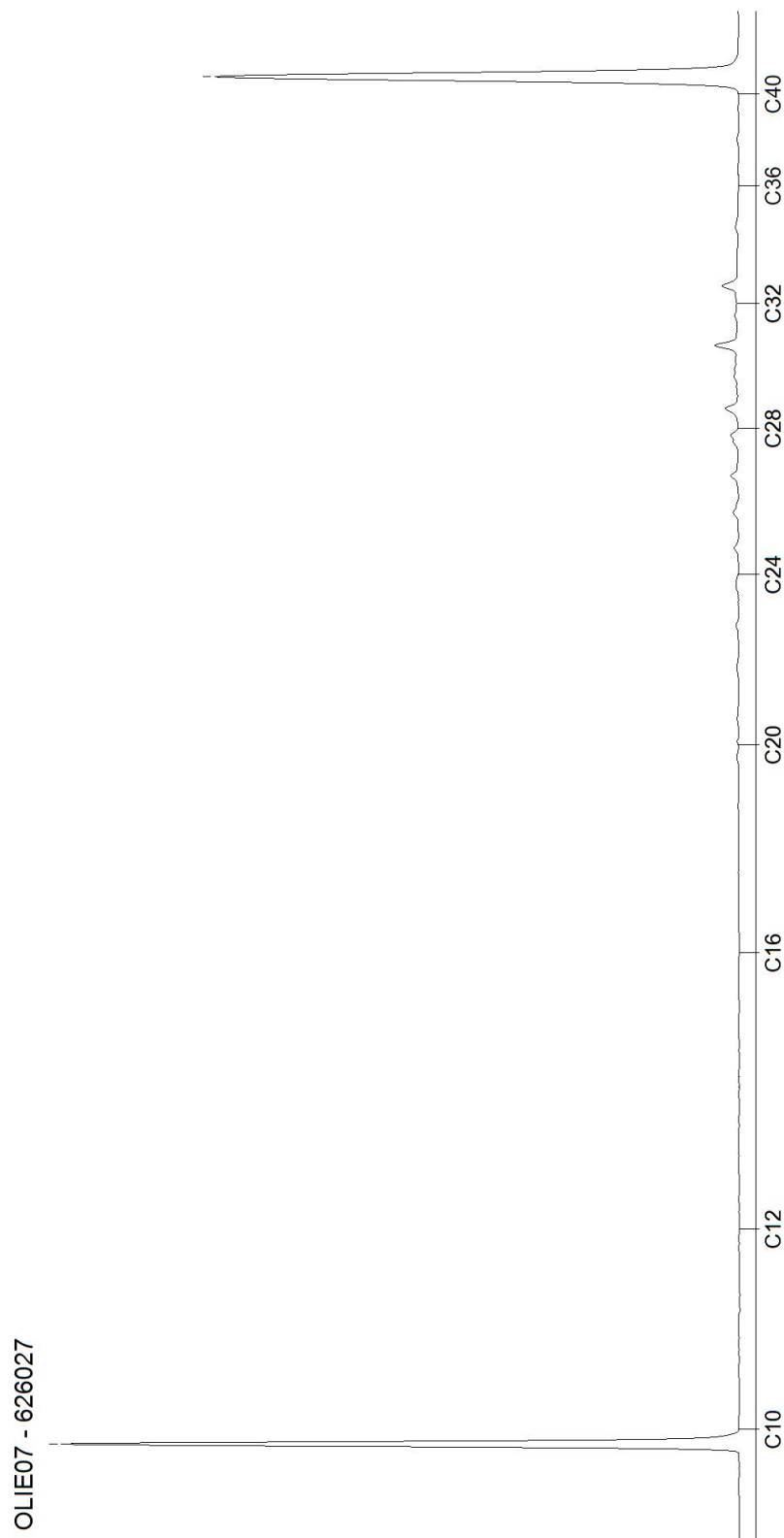

AL-West B.V.

Dortmundstraat 16B, 7418 BH Deventer, the Netherlands
Tel. +31(0)570 788110
e-Mail: info@al-west.nl, www.al-west.nl

CHROMATOGRAM for Order No. 1069382, Analysis No. 626028, created at 06.08.2021 07:09:55

Monster beschrijving: OM1

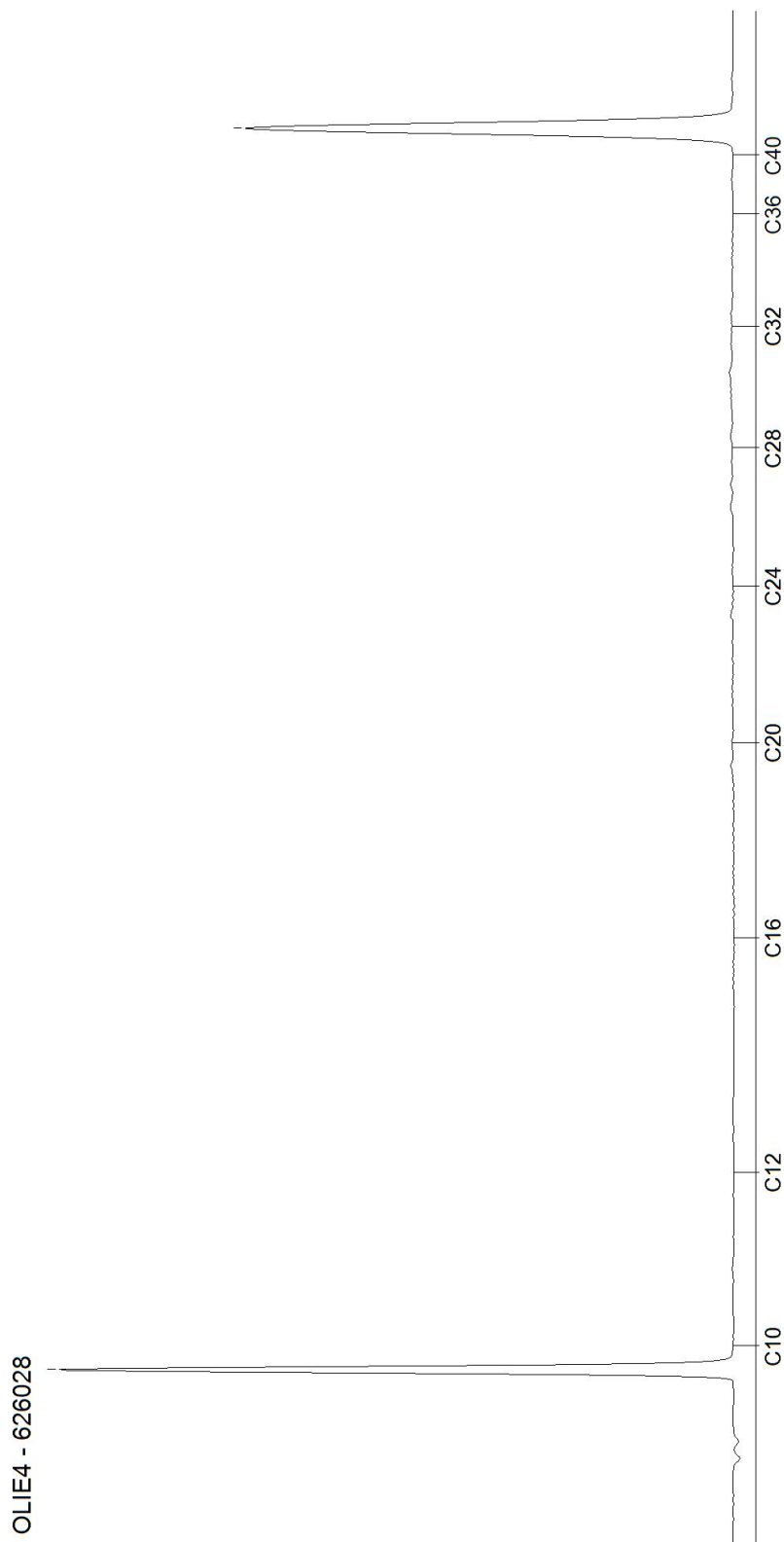

AL-West B.V.

Dortmundstraat 16B, 7418 BH Deventer, the Netherlands
Tel. +31(0)570 788110
e-Mail: info@al-west.nl, www.al-west.nl

CHROMATOGRAM for Order No. 1069382, Analysis No. 626029, created at 06.08.2021 07:09:55

Monster beschrijving: OM2

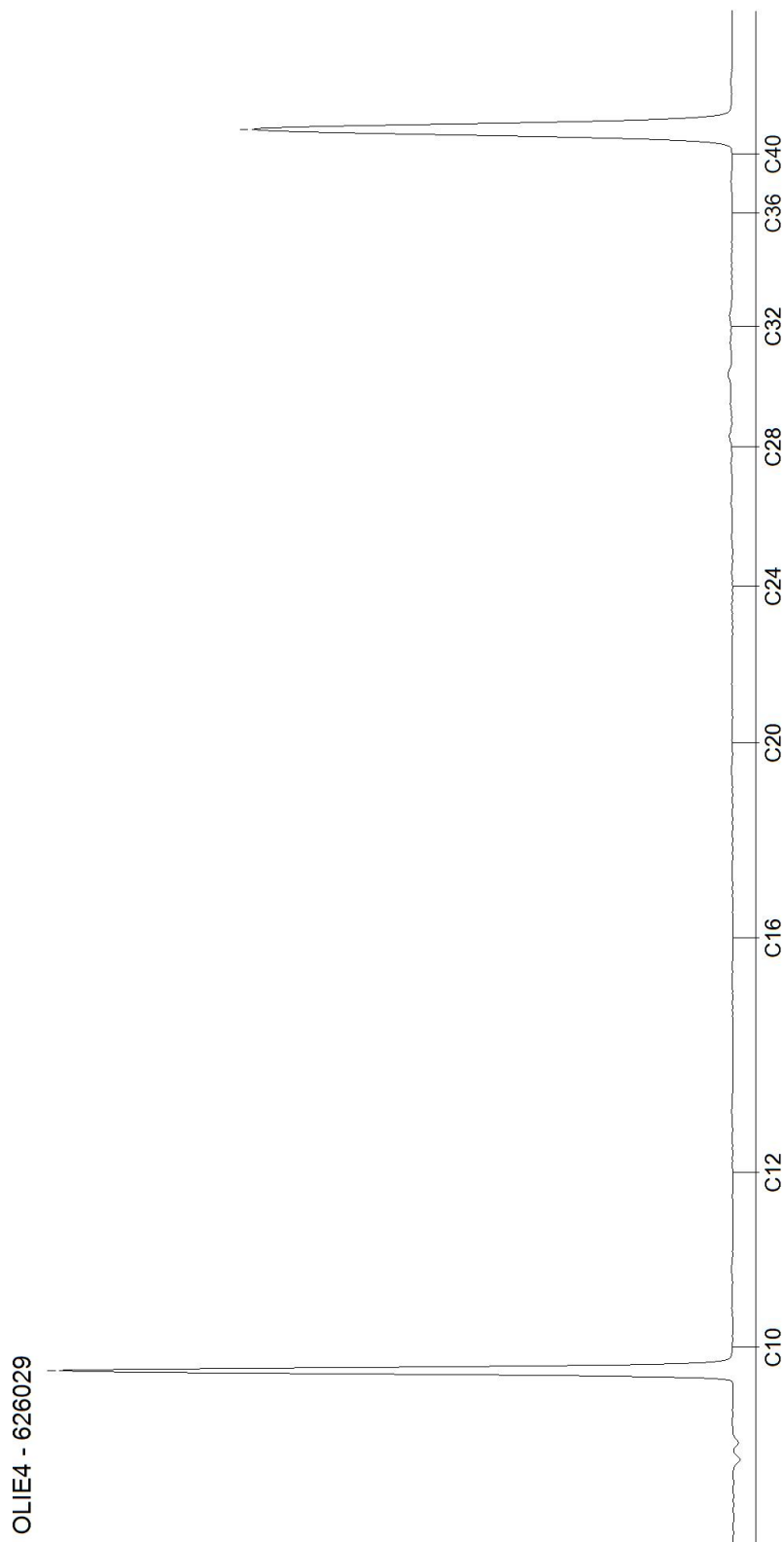

AL-West B.V.

Dortmundstraat 16B, 7418 BH Deventer, the Netherlands
Tel. +31(0)570 788110
e-Mail: info@al-west.nl, www.al-west.nl



Datum 20.08.2021
Relatienr 35008640
Opdrachtnr. 1072490

ANALYSERAPPORT

Opdracht 1072490 Water

Opdrachtgever 35008640 Terra Agribusiness BV
Uw referentie 2021-164 BJJ Aloysiuschool Geesteren
Opdrachtacceptatie 16.08.21

Geachte heer, mevrouw,

Hierbij zenden wij u de resultaten van het door u aangevraagde laboratoriumonderzoek.

De analyses zijn, tenzij anders vermeld, uitgevoerd overeenkomstig onze erkenning voor de werkzaamheid "Analyse voor milieuhygiënisch bodemonderzoek" van het Besluit Bodemkwaliteit.

Dit rapport mag alleen in zijn geheel worden gereproduceerd. Eventuele bijlagen zijn onderdeel van het rapport.

Indien u nog vragen heeft of aanvullende informatie wenst, verzoeken wij u om contact op te nemen met Klantenservice.

Wij vertrouwen U met de toegezonden informatie van dienst te zijn.

Met vriendelijke groet,

AL-West B.V.

Dortmundstraat 16B, 7418 BH Deventer, the Netherlands
Tel. +31(0)570 788110
e-Mail: info@al-west.nl, www.al-west.nl



AGROLAB GROUP

Your labs. Your service.

Opdracht 1072490 Water

Monsternr.	Monster beschrijving	Monstername	Monsternamepunt
642872	Pb1wm1	16.08.2021	
642873	Pb2wm1	16.08.2021	

	Eenheid	642872 Pb1wm1	642873 Pb2wm1
--	---------	------------------	------------------

Metalen (AS3000)

S Barium (Ba)	µg/l	220	150
S Cadmium (Cd)	µg/l	0,50	<0,20
S Kobalt (Co)	µg/l	14	<2,0
S Koper (Cu)	µg/l	<2,0	2,9
S Kwik (Hg)	µg/l	<0,05	<0,05
S Lood (Pb)	µg/l	<2,0	<2,0
S Molybdeen (Mo)	µg/l	<2,0	<2,0
S Nikkel (Ni)	µg/l	21	<3,0
S Zink (Zn)	µg/l	68	43

Aromaten (AS3000)

S Benzeen	µg/l	<0,20	<0,20
S Tolueen	µg/l	<0,20	<0,20
S Ethylbenzeen	µg/l	<0,20	<0,20
S <i>m,p</i> -Xyleen	µg/l	<0,20	<0,20
S <i>ortho</i> -Xyleen	µg/l	<0,10	<0,10
S Som Xylenen (Factor 0,7)	µg/l	0,21 #)	0,21 #)
S Naftaleen	µg/l	<0,020	<0,020
S Styreen	µg/l	<0,20	<0,20

Chloorhoudende koolwaterstoffen (AS3000)

S Dichloormethaan	µg/l	<0,20	<0,20
S Trichloormethaan (Chloroform)	µg/l	<0,20	<0,20
S Tetrachloormethaan (Tetra)	µg/l	<0,10	<0,10
S 1,1-Dichloorethaan	µg/l	<0,20	<0,20
S 1,2-Dichloorethaan	µg/l	<0,20	<0,20
S 1,1,1-Trichloorethaan	µg/l	<0,10	<0,10
S 1,1,2-Trichloorethaan	µg/l	<0,10	<0,10
S Vinylchloride	µg/l	<0,20	<0,20
S 1,1-Dichlooretheen	µg/l	<0,10	<0,10
S <i>Cis</i> -1,2-Dichlooretheen	µg/l	<0,10	<0,10
S <i>trans</i> -1,2-Dichlooretheen	µg/l	<0,10	<0,10
S Som <i>cis/trans</i> -1,2-Dichlooretheen (Factor 0,7)	µg/l	0,14 #)	0,14 #)
S Som Dichlooretheen (Factor 0,7)	µg/l	0,21 #)	0,21 #)
S Trichlooretheen (Tri)	µg/l	<0,20	<0,20
S Tetrachlooretheen (Per)	µg/l	<0,10	<0,10

De parameters die in dit document worden vermeld, zijn geaccrediteerd volgens EN ISO/IEC 17025:2017. Alleen niet-geaccrediteerde parameters/resultaten zijn gemarkeerd met het symbool " #)".

Kamer van Koophandel
Nr. 08110898
VAT/BTW-ID-Nr.:
NL 811132559 B01



Blad 2 van 4



AL-West B.V.

Dortmundstraat 16B, 7418 BH Deventer, the Netherlands
Tel. +31(0)570 788110
e-Mail: info@al-west.nl, www.al-west.nl

Opdracht 1072490 Water

	Eenheid	642872 Pb1wm1	642873 Pb2wm1
Chloorhoudende koolwaterstoffen (AS3000)			
S 1,1-Dichloorpropan	µg/l	<0,20	<0,20
S 1,2-Dichloorpropan	µg/l	<0,20	<0,20
S 1,3-Dichloorpropan	µg/l	<0,20	<0,20
S Som Dichloorpropanen (Factor 0,7)	µg/l	0,42 #)	0,42 #)
Broomhoudende koolwaterstoffen			
S Tribroommethaan (bromoform)	µg/l	<0,20	<0,20
Minerale olie (AS3000)			
S Koolwaterstoffractie C10-C40	µg/l	<50	<50
Koolwaterstoffractie C10-C12	µg/l	<10)	<10)
Koolwaterstoffractie C12-C16	µg/l	<10)	<10)
Koolwaterstoffractie C16-C20	µg/l	<5,0)	<5,0)
Koolwaterstoffractie C20-C24	µg/l	<5,0)	<5,0)
Koolwaterstoffractie C24-C28	µg/l	<5,0)	<5,0)
Koolwaterstoffractie C28-C32	µg/l	<5,0)	<5,0)
Koolwaterstoffractie C32-C36	µg/l	<5,0)	<5,0)
Koolwaterstoffractie C36-C40	µg/l	<5,0)	<5,0)

#) Bij deze som zijn resultaten "<rapportagegrens" vermenigvuldigd met 0,7.

S) Erkend volgens AS SIKB 3000

Verklaring: "<" of n.a. betekent dat het gehalte van de component lager is dan de rapportagegrens.

De parameter-specifieke analytische meetonzekerheid en informatie over de berekeningsmethode zijn op aanvraag beschikbaar, indien de gerapporteerde resultaten boven de parameterspecifieke rapportagegrens liggen.

Begin van de analyses: 16.08.2021

Einde van de analyses: 20.08.2021

De resultaten hebben uitsluitend betrekking op de geanalyseerde monsters. In gevallen waarin het testlaboratorium niet verantwoordelijk was voor de bemonstering, gelden de gerapporteerde resultaten voor de monsters zoals zij zijn ontvangen. .

De parameters die in dit document worden vermeld, zijn geaccrediteerd volgens EN ISO/IEC 17025:2017. Alleen niet-geaccrediteerde parameters/resultaten zijn gemarkeerd met het symbool "*)".

AL-West B.V.

Dortmundstraat 16B, 7418 BH Deventer, the Netherlands
Tel. +31(0)570 788110
e-Mail: info@al-west.nl, www.al-west.nl

Opdracht 1072490 Water

Toegepaste methoden

eigen methode): Koolwaterstof fractie C10-C12 Koolwaterstof fractie C12-C16 Koolwaterstof fractie C16-C20
Koolwaterstof fractie C20-C24 Koolwaterstof fractie C24-C28 Koolwaterstof fractie C28-C32
Koolwaterstof fractie C32-C36 Koolwaterstof fractie C36-C40

Protocollen AS 3100 : Barium (Ba) Cadmium (Cd) Kobalt (Co) Koper (Cu) Kwik (Hg) Lood (Pb) Molybdeen (Mo) Nikkel (Ni)
Zink (Zn) Dichloormethaan Tribroommethaan (bromofom) Benzeen Trichloormethaan (Chloroform)
Tetrachloormethaan (Tetra) Toluene Ethylbenzeen 1,1-Dichloorethaan m,p-Xyleen ortho-Xyleen
1,2-Dichloorethaan Som Xylenen (Factor 0,7) Naftaleen Styreen 1,1,1-Trichloorethaan 1,1,2-Trichloorethaan
Vinylchloride 1,1-Dichlooretheen Cis-1,2-Dichlooretheen trans-1,2-Dichlooretheen
Som cis/trans-1,2-Dichlooretheen (Factor 0,7) Som Dichlooretheen (Factor 0,7) Trichlooretheen (Tri)
Tetrachlooretheen (Per) 1,1-Dichloorpropaan 1,2-Dichloorpropaan 1,3-Dichloorpropaan
Som Dichloorpropanen (Factor 0,7) Koolwaterstof fractie C10-C40

De parameters die in dit document worden vermeld, zijn geaccrediteerd volgens EN ISO/IEC 17025:2017. Alleen niet-geaccrediteerde parameters/resultaten zijn gemarkeerd met het symbool " *) " .

AL-West B.V.

Dortmundstraat 16B, 7418 BH Deventer, the Netherlands
Tel. +31(0)570 788110
e-Mail: info@al-west.nl, www.al-west.nl

CHROMATOGRAM for Order No. 1072490, Analysis No. 642872, created at 19.08.2021 07:01:50

Monster beschrijving: Pb1wm1

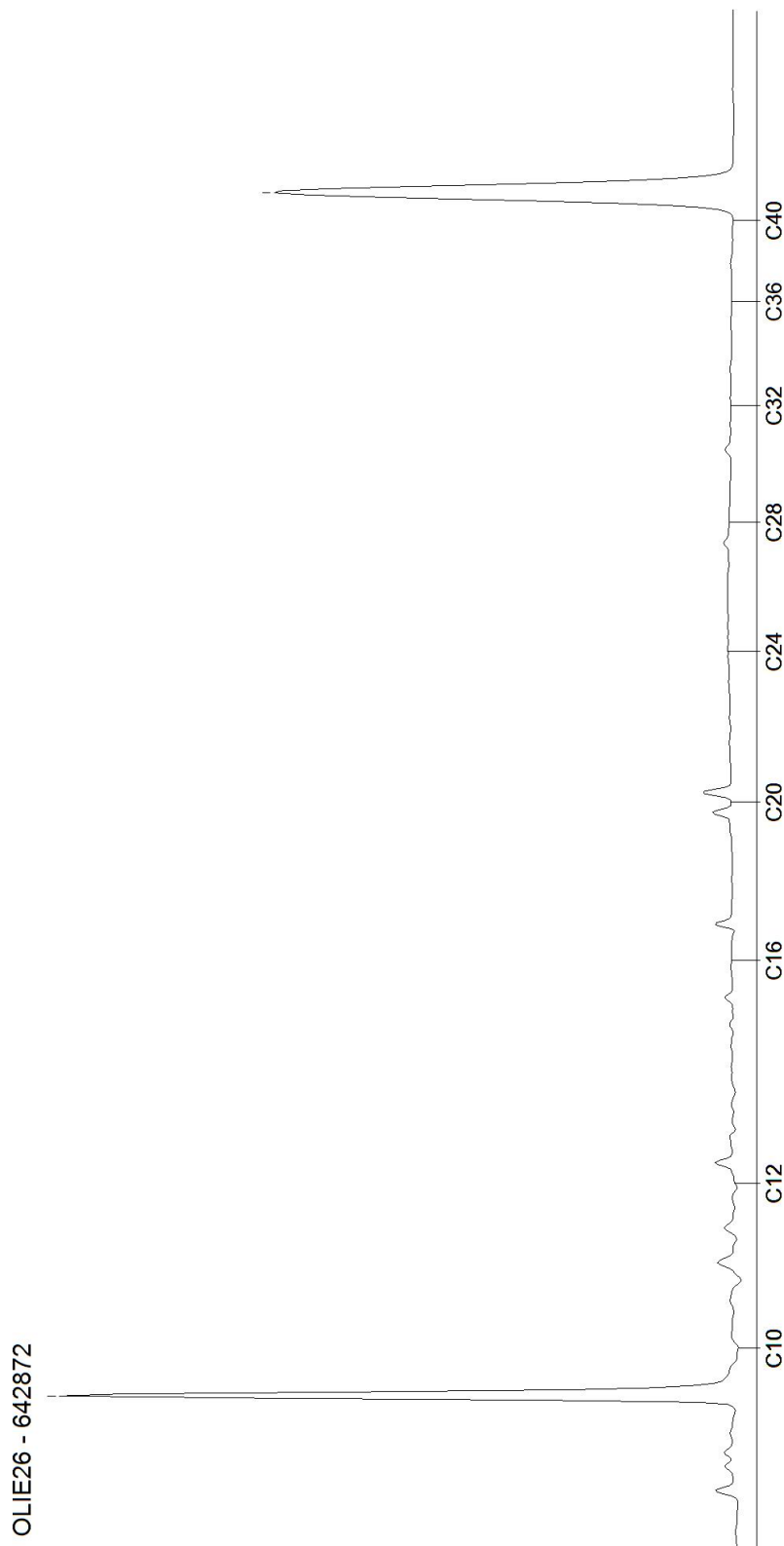

AL-West B.V.

Dortmundstraat 16B, 7418 BH Deventer, the Netherlands
Tel. +31(0)570 788110
e-Mail: info@al-west.nl, www.al-west.nl

CHROMATOGRAM for Order No. 1072490, Analysis No. 642873, created at 19.08.2021 07:01:51

Monster beschrijving: Pb2wm1

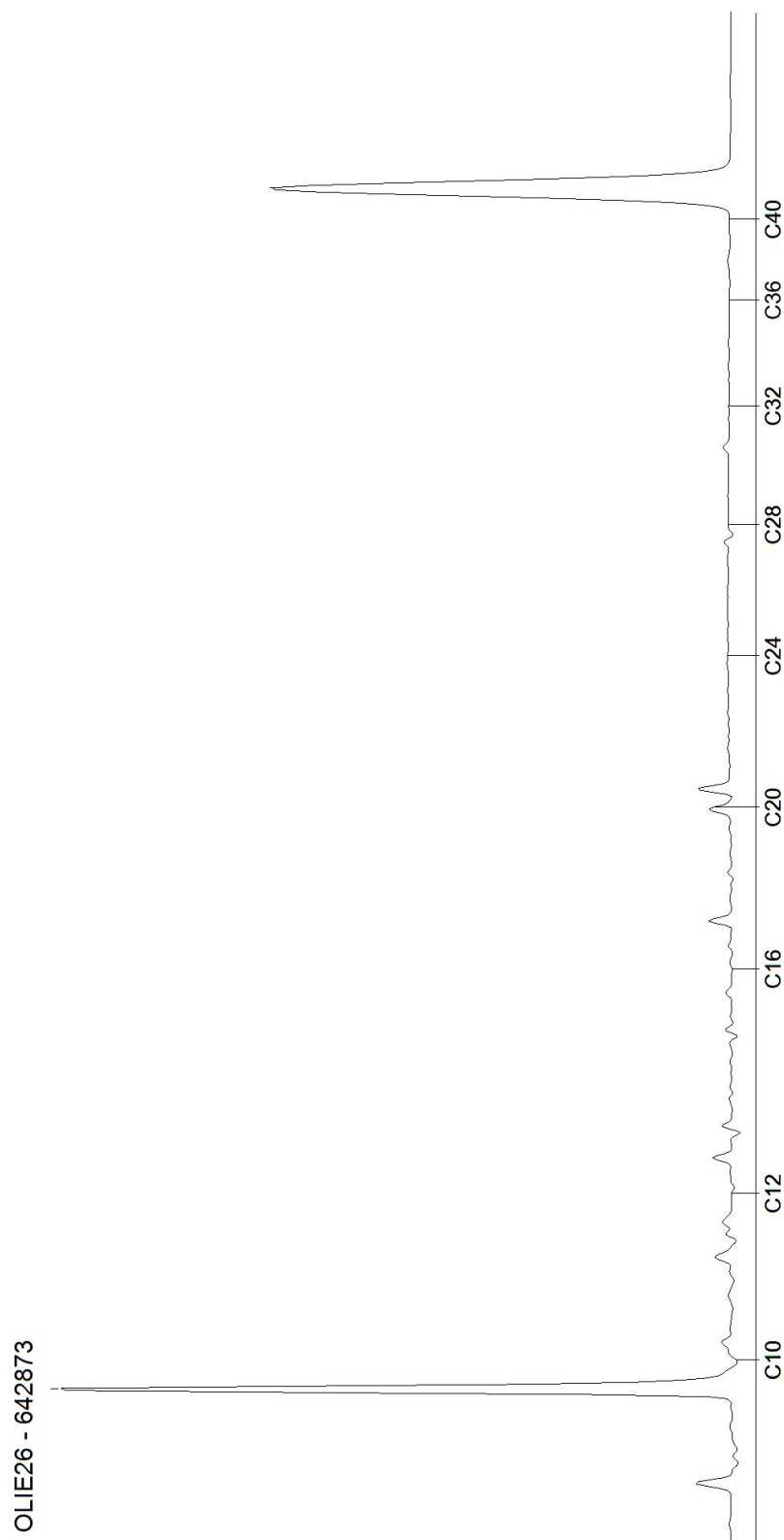

Tabel 1: Gemeten gehalten in grond met beoordeling conform de Wet Bodembescherming

Grondmonster		BM1			BM2			BM3		
Certificaatcode										
Boring(en)		1, 12, 13, 14, 6, 7, 8, 9			17, 19, 2, 20, 3, 4, 5			10, 11, 15, 16, 18		
Traject (m -mv)		0,05 - 0,50			0,05 - 0,50			0,00 - 0,50		
Humus	% ds	2,00			1,00			3,00		
Lutum	% ds	1,00			1,00			1,00		
Datum van toetsing		10-8-2021			10-8-2021			10-8-2021		
Monsterconclusie		Voldoet aan Achtergrondwaarde			Voldoet aan Achtergrondwaarde			Voldoet aan Achtergrondwaarde		
Monstermelding 1										
Monstermelding 2										
Monstermelding 3										
		Meetw	GSSD	Index	Meetw	GSSD	Index	Meetw	GSSD	Index
GECHLOREERDE KOOLWATERSTOFFEN										
PCB (som 7)	mg/kg ds	0,0049	<0,0245	0	0,0049	<0,0245	0	0,0049	<0,0163	-0
PCB 28	mg/kg ds	<0,001	<0,004		<0,001	<0,004		<0,001	<0,002	
PCB 52	mg/kg ds	<0,001	<0,004		<0,001	<0,004		<0,001	<0,002	
PCB 101	mg/kg ds	<0,001	<0,004		<0,001	<0,004		<0,001	<0,002	
PCB 118	mg/kg ds	<0,001	<0,004		<0,001	<0,004		<0,001	<0,002	
PCB 138	mg/kg ds	<0,001	<0,004		<0,001	<0,004		<0,001	<0,002	
PCB 153	mg/kg ds	<0,001	<0,004		<0,001	<0,004		<0,001	<0,002	
PCB 180	mg/kg ds	<0,001	<0,004		<0,001	<0,004		<0,001	<0,002	
METALEN										
IJzer	% (m/m) ds	<5	4 ⁽⁶⁾		<5	4 ⁽⁶⁾		<5	4 ⁽⁶⁾	
Kobalt	mg/kg ds	<3	<7	-0,04	<3	<7	-0,04	<3	<7	-0,04
Nikkel	mg/kg ds	<4	<8	-0,41	<4	<8	-0,41	<4	<8	-0,41
Koper	mg/kg ds	<5	<7	-0,22	<5	<7	-0,22	5,1	10,2	-0,2
Zink	mg/kg ds	<20	<33	-0,18	<20	<33	-0,18	27	62	-0,13
Molybdeen	mg/kg ds	<1,5	<1,1	-0	<1,5	<1,1	-0	<1,5	<1,1	-0
Cadmium	mg/kg ds	<0,2	<0,2	-0,03	<0,2	<0,2	-0,03	<0,2	<0,2	-0,03
Barium	mg/kg ds	<20	<54 ⁽⁶⁾		<20	<54 ⁽⁶⁾		<20	<54 ⁽⁶⁾	
Kwik	mg/kg ds	<0,05	<0,05	-0	<0,05	<0,05	-0	<0,05	<0,05	-0
Lood	mg/kg ds	<10	<11	-0,08	<10	<11	-0,08	14	22	-0,06
OVERIG										
Droge stof	%	92,5	92,5 ⁽⁶⁾		91,2	91,2 ⁽⁶⁾		90,4	90,4 ⁽⁶⁾	
Lutum	%	<1			<1			<1		
Organische stof (humus)	%	2			1			3		
OVERIGE (ORGANISCHE) VERBINDINGEN										
Minerale olie C10 - C12	mg/kg ds	<3	11 ⁽⁶⁾		<3	11 ⁽⁶⁾		<3	7 ⁽⁶⁾	
Minerale olie C12 - C16	mg/kg ds	<3	11 ⁽⁶⁾		<3	11 ⁽⁶⁾		<3	7 ⁽⁶⁾	
Minerale olie C16 - C20	mg/kg ds	<4	14 ⁽⁶⁾		<4	14 ⁽⁶⁾		<4	9 ⁽⁶⁾	
Minerale olie C20 - C24	mg/kg ds	<5	18 ⁽⁶⁾		<5	18 ⁽⁶⁾		<5	12 ⁽⁶⁾	
Minerale olie C24 - C28	mg/kg ds	<5	18 ⁽⁶⁾		<5	18 ⁽⁶⁾		<5	12 ⁽⁶⁾	
Minerale olie C28 - C32	mg/kg ds	8	40 ⁽⁶⁾		<5	18 ⁽⁶⁾		7	23 ⁽⁶⁾	
Minerale olie C32 - C36	mg/kg ds	<5	18 ⁽⁶⁾		<5	18 ⁽⁶⁾		<5	12 ⁽⁶⁾	
Minerale olie (totaal)	mg/kg ds	<35	<123	-0,01	<35	<123	-0,01	<35	<82	-0,02
Minerale olie C36 - C40	mg/kg ds	<5	18 ⁽⁶⁾		<5	18 ⁽⁶⁾		<5	12 ⁽⁶⁾	
PAK										
Naftaleen	mg/kg ds	<0,05	<0,04		<0,05	<0,04		<0,05	<0,04	
Anthraceen	mg/kg ds	<0,05	<0,04		<0,05	<0,04		<0,05	<0,04	
Fenanthreen	mg/kg ds	<0,05	<0,04		<0,05	<0,04		<0,05	<0,04	
Fluorantheen	mg/kg ds	0,22	0,22		<0,05	<0,04		0,11	0,11	
Chryseen	mg/kg ds	0,16	0,16		<0,05	<0,04		0,065	0,065	
Benzo(a)anthraceen	mg/kg ds	0,15	0,15		<0,05	<0,04		<0,05	<0,04	
Benzo(a)pyreen	mg/kg ds	0,14	0,14		<0,05	<0,04		0,081	0,081	
Benzo(k)fluorantheen	mg/kg ds	0,083	0,083		<0,05	<0,04		<0,05	<0,04	
Indeno-(1,2,3-c,d)pyreen	mg/kg ds	0,13	0,13		<0,05	<0,04		0,056	0,056	
Benzo(g,h,i)peryleen	mg/kg ds	0,096	0,096		<0,05	<0,04		<0,05	<0,04	
PAK 10 VROM	mg/kg ds	1,1	1,1	-0,01	0,35	<0,35	-0,03	0,52	0,52	-0,03

Tabel 2: Gemeten gehalten in grond met beoordeling conform de Wet Bodembescherming

Grondmonster		OM1			OM2		
Certificaatcode							
Boring(en)		1, 1, 1, 12, 12, 12, 9, 9, 9			15, 15, 15, 2, 2, 2, 3, 3, 3		
Traject (m -mv)		0,50 - 2,00			0,50 - 2,00		
Humus	% ds	1,00			0,90		
Lutum	% ds	1,00			1,40		
Datum van toetsing		10-8-2021			10-8-2021		
Monsterconclusie		Voldoet aan Achtergrondwaarde			Voldoet aan Achtergrondwaarde		
Monstermelding 1							
Monstermelding 2							
Monstermelding 3							
		Meetw	GSSD	Index	Meetw	GSSD	Index
GECHLOREERDE KOOLWATERSTOFFEN							
PCB (som 7)	mg/kg ds	0,0049	<0,0245	0	0,0049	<0,0245	0
PCB 28	mg/kg ds	<0,001	<0,004		<0,001	<0,004	
PCB 52	mg/kg ds	<0,001	<0,004		<0,001	<0,004	
PCB 101	mg/kg ds	<0,001	<0,004		<0,001	<0,004	
PCB 118	mg/kg ds	<0,001	<0,004		<0,001	<0,004	
PCB 138	mg/kg ds	<0,001	<0,004		<0,001	<0,004	
PCB 153	mg/kg ds	<0,001	<0,004		<0,001	<0,004	
PCB 180	mg/kg ds	<0,001	<0,004		<0,001	<0,004	
METALEN							
IJzer	% (m/m) ds	<5	4 ⁽⁶⁾		<5	4 ⁽⁶⁾	
Kobalt	mg/kg ds	<3	<7	-0,04	<3	<7	-0,04
Nikkel	mg/kg ds	<4	<8	-0,41	<4	<8	-0,41
Koper	mg/kg ds	<5	<7	-0,22	<5	<7	-0,22
Zink	mg/kg ds	<20	<33	-0,18	<20	<33	-0,18
Molybdeen	mg/kg ds	<1,5	<1,1	-0	<1,5	<1,1	-0
Cadmium	mg/kg ds	<0,2	<0,2	-0,03	<0,2	<0,2	-0,03
Barium	mg/kg ds	<20	<54 ⁽⁶⁾		<20	<54 ⁽⁶⁾	
Kwik	mg/kg ds	<0,05	<0,05	-0	<0,05	<0,05	-0
Lood	mg/kg ds	<10	<11	-0,08	<10	<11	-0,08
OVERIG							
Droge stof	%	84,9	84,9 ⁽⁶⁾		78,8	78,8 ⁽⁶⁾	
Lutum	%	<1			1,4		
Organische stof (humus)	%	1			0,9		
OVERIGE (ORGANISCHE) VERBINDINGEN							
Minerale olie C10 - C12	mg/kg ds	<3	11 ⁽⁶⁾		<3	11 ⁽⁶⁾	
Minerale olie C12 - C16	mg/kg ds	<3	11 ⁽⁶⁾		<3	11 ⁽⁶⁾	
Minerale olie C16 - C20	mg/kg ds	<4	14 ⁽⁶⁾		<4	14 ⁽⁶⁾	
Minerale olie C20 - C24	mg/kg ds	<5	18 ⁽⁶⁾		<5	18 ⁽⁶⁾	
Minerale olie C24 - C28	mg/kg ds	<5	18 ⁽⁶⁾		<5	18 ⁽⁶⁾	
Minerale olie C28 - C32	mg/kg ds	<5	18 ⁽⁶⁾		<5	18 ⁽⁶⁾	
Minerale olie C32 - C36	mg/kg ds	<5	18 ⁽⁶⁾		<5	18 ⁽⁶⁾	
Minerale olie (totaal)	mg/kg ds	<35	<123	-0,01	<35	<123	-0,01
Minerale olie C36 - C40	mg/kg ds	<5	18 ⁽⁶⁾		<5	18 ⁽⁶⁾	
PAK							
Naftaleen	mg/kg ds	<0,05	<0,04		<0,05	<0,04	
Anthraceen	mg/kg ds	<0,05	<0,04		<0,05	<0,04	
Fenanthreen	mg/kg ds	<0,05	<0,04		<0,05	<0,04	
Fluorantheen	mg/kg ds	0,11	0,11		<0,05	<0,04	
Chryseen	mg/kg ds	0,13	0,13		<0,05	<0,04	
Benzo(a)anthraceen	mg/kg ds	0,12	0,12		<0,05	<0,04	
Benzo(a)pyreen	mg/kg ds	0,16	0,16		<0,05	<0,04	
Benzo(k)fluorantheen	mg/kg ds	0,072	0,072		<0,05	<0,04	
Indeno-(1,2,3-c,d)pyreen	mg/kg ds	0,1	0,1		<0,05	<0,04	

Grondmonster		OM1	OM2				
Certificaatcode							
Boring(en)		1, 1, 1, 12, 12, 12, 9, 9, 9	15, 15, 15, 2, 2, 2, 3, 3, 3				
Traject (m -mv)		0,50 - 2,00	0,50 - 2,00				
Humus	% ds	1,00	0,90				
Lutum	% ds	1,00	1,40				
Datum van toetsing		10-8-2021	10-8-2021				
Monsterconclusie		Voldoet aan Achtergrondwaarde	Voldoet aan Achtergrondwaarde				
Benzo(g,h,i)peryleen	mg/kg ds	0,098	0,098	<0,05	<0,04		
PAK 10 VROM	mg/kg ds	0,9	0,9	-0,02	0,35	<0,35	-0,03

----- : Geen toetsnorm aanwezig
 < : kleiner dan de detectielimiet
 8,88 : <= Achtergrondwaarde
 <=T : Kleiner of gelijk aan Tussenwaarde
 8,88 : <= Interventiewaarde
 8,88 : > Interventiewaarde
 6 : Heeft geen normwaarde
 # : verhoogde rapportagegrens
 GSSD : Gestandaardiseerde meetwaarde
 Index : (GSSD - AW) / (I - AW)

- Getoetst via de BoToVa service, versie 3.1.0 -

Tabel 3: Normwaarden conform de Wet Bodembescherming

		AW	WO	IND	I
GECHLOREERDE KOOLWATERSTOFFEN					
PCB (som 7)	mg/kg ds	0,02	0,04	0,5	1
METALEN					
Kobalt	mg/kg ds	15	35	190	190
Nikkel	mg/kg ds	35	39	100	100
Koper	mg/kg ds	40	54	190	190
Zink	mg/kg ds	140	200	720	720
Molybdeen	mg/kg ds	1,5	88	190	190
Cadmium	mg/kg ds	0,6	1,2	4,3	13
Kwik	mg/kg ds	0,15	0,83	4,8	36
Lood	mg/kg ds	50	210	530	530
OVERIGE (ORGANISCHE) VERBINDINGEN					
Minerale olie (totaal)	mg/kg ds	190	190	500	5000
PAK					
PAK 10 VROM	mg/kg ds	1,5	6,8	40	40

Tabel 4: Gemeten concentraties in grondwater met beoordeling conform de Wet Bodembescherming

Watermonster		Pb1wm1			Pb2wm1		
Datum		16-8-2021			16-8-2021		
Filterdiepte (m -mv)		2,00 - 3,00			2,00 - 3,00		
Datum van toetsing		24-8-2021			24-8-2021		
Monsterconclusie		Overschrijding Streefwaarde			Overschrijding Streefwaarde		
Monstermelding 1							
Monstermelding 2							
Monstermelding 3							
		Meetw	GSSD	Index	Meetw	GSSD	Index
AROMATISCHE VERBINDINGEN							
Benzeen	µg/l	<0,2	<0,1	-0	<0,2	<0,1	-0
Ethylbenzeen	µg/l	<0,2	<0,1	-0,03	<0,2	<0,1	-0,03
Tolueen	µg/l	<0,2	<0,1	-0,01	<0,2	<0,1	-0,01
Xylenen (som)	µg/l	0,21	<0,21	0	0,21	<0,21	0
meta-/para-Xyleen (som)	µg/l	<0,2	<0,1		<0,2	<0,1	
ortho-Xyleen	µg/l	<0,1	<0,1		<0,1	<0,1	
Styreen (Vinylbenzeen)	µg/l	<0,2	<0,1	-0,02	<0,2	<0,1	-0,02
Som 16 Aromatische oplosmiddelen	µg/l		<0,77 ^(2,14)			<0,77 ^(2,14)	
GECHLOREERDE KOOLWATERSTOFFEN							
1,3-Dichloorpropaan	µg/l	<0,2	<0,1		<0,2	<0,1	
1,1-Dichloorpropaan	µg/l	<0,2	<0,1		<0,2	<0,1	
Dichloorpropaan	µg/l		<0,42	-0		<0,42	-0
cis + trans-1,2-Dichlooretheen	µg/l	0,21	<0,14	0,01	0,21	<0,14	0,01
1,1-Dichlooretheen	µg/l	<0,1	<0,1	0,01	<0,1	<0,1	0,01
cis-1,2-Dichlooretheen	µg/l	<0,1	<0,1		<0,1	<0,1	
trans-1,2-Dichlooretheen	µg/l	<0,1	<0,1		<0,1	<0,1	
Dichloormethaan	µg/l	<0,2	<0,1	0	<0,2	<0,1	0
Trichloormethaan (Chloroform)	µg/l	<0,2	<0,1	-0,01	<0,2	<0,1	-0,01
Tribroommethaan (bromoform)	µg/l	<0,2	<0,1 ⁽¹⁴⁾		<0,2	<0,1 ⁽¹⁴⁾	
Tetrachloormethaan (Tetra)	µg/l	<0,1	<0,1	0,01	<0,1	<0,1	0,01
1,1-Dichloorethaan	µg/l	<0,2	<0,1	-0,01	<0,2	<0,1	-0,01
1,2-Dichloorethaan	µg/l	<0,2	<0,1	-0,02	<0,2	<0,1	-0,02
1,2-Dichloorpropaan	µg/l	<0,2	<0,1		<0,2	<0,1	
1,1,1-Trichloorethaan	µg/l	<0,1	<0,1	0	<0,1	<0,1	0
1,1,2-Trichloorethaan	µg/l	<0,1	<0,1	0	<0,1	<0,1	0
Trichlooretheen (Tri)	µg/l	<0,2	<0,1	-0,05	<0,2	<0,1	-0,05
Tetrachlooretheen (Per)	µg/l	<0,1	<0,1	0	<0,1	<0,1	0
Vinylchloride	µg/l	<0,2	<0,1	0,03	<0,2	<0,1	0,03
METALEN							
Kobalt	µg/l	14	14	-0,08	<2	<1	-0,23
Nikkel	µg/l	21	21	0,1	<3	<2	-0,22
Koper	µg/l	<2	<1	-0,23	2,9	2,9	-0,2
Zink	µg/l	68	68	0	43	43	-0,03
Molybdeen	µg/l	<2	<1	-0,01	<2	<1	-0,01
Cadmium	µg/l	0,5	0,5	0,02	<0,2	<0,1	-0,05
Barium	µg/l	220	220	0,3	150	150	0,17
Kwik	µg/l	<0,05	<0,04	-0,06	<0,05	<0,04	-0,06
Lood	µg/l	<2	<1	-0,23	<2	<1	-0,23
OVERIGE (ORGANISCHE) VERBINDINGEN							
Minerale olie C10 - C12	µg/l	<10	7 ⁽⁶⁾		<10	7 ⁽⁶⁾	
Minerale olie C12 - C16	µg/l	<10	7 ⁽⁶⁾		<10	7 ⁽⁶⁾	
Minerale olie C16 - C20	µg/l	<5	4 ⁽⁶⁾		<5	4 ⁽⁶⁾	
Minerale olie C20 - C24	µg/l	<5	4 ⁽⁶⁾		<5	4 ⁽⁶⁾	
Minerale olie C24 - C28	µg/l	<5	4 ⁽⁶⁾		<5	4 ⁽⁶⁾	

Watermonster		Pb1wm1	Pb2wm1
Datum		16-8-2021	16-8-2021
Filterdiepte (m -mv)		2,00 - 3,00	2,00 - 3,00
Datum van toetsing		24-8-2021	24-8-2021
Monsterconclusie		Overschrijding Streefwaarde	Overschrijding Streefwaarde
Minerale olie C28 - C32	µg/l	<5 4 ⁽⁶⁾	<5 4 ⁽⁶⁾
Minerale olie C32 - C36	µg/l	<5 4 ⁽⁶⁾	<5 4 ⁽⁶⁾
Minerale olie (totaal)	µg/l	<50 <35 -0,03	<50 <35 -0,03
Minerale olie C36 - C40	µg/l	<5 4 ⁽⁶⁾	<5 4 ⁽⁶⁾
PAK			
Naftaleen	µg/l	<0,02 <0,01 0	<0,02 <0,01 0
PAK 10 VROM	-	<0,00020 ⁽¹¹⁾	<0,00020 ⁽¹¹⁾

- : Geen toetsnorm aanwezig
 < : kleiner dan de detectielimiet
 8,88 : <= Streefwaarde
8,88 : > Streefwaarde
8,88 : > Interventiewaarde
>T : Groter dan Tussenwaarde
 11 : Enkele parameters ontbreken in de berekening van de somfractie
 14 : Streefwaarde ontbreekt zorgplicht van toepassing
 2 : Enkele parameters ontbreken in de som
 6 : Heeft geen normwaarde
 # : verhoogde rapportagegrens
 GSSD : Gestandaardiseerde meetwaarde
 Index : (GSSD - S) / (I - S)

- Getoetst via de BoToVa service, versie 3.1.0 -

Tabel 5: Normwaarden conform de Wet Bodembescherming

		S	S Diep	Indicatief	I
AROMATISCHE VERBINDINGEN					
Benzeen	µg/l	0,2			30
Ethylbenzeen	µg/l	4			150
Tolueen	µg/l	7			1000
Xylenen (som)	µg/l	0,2			70
Styreen (Vinylbenzeen)	µg/l	6			300
Som 16 Aromatische oplosmiddelen	µg/l			150	
GECHLOOREERDE KOOLWATERSTOFFEN					
Dichloorpropaan	µg/l	0,8			80
cis + trans-1,2-Dichlooretheen	µg/l	0,01			20
1,1-Dichlooretheen	µg/l	0,01			10
Dichloormethaan	µg/l	0,01			1000
Trichloormethaan (Chloroform)	µg/l	6			400
Tribroommethaan (bromoform)	µg/l				630
Tetrachloormethaan (Tetra)	µg/l	0,01			10
1,1-Dichloorethaan	µg/l	7			900
1,2-Dichloorethaan	µg/l	7			400
1,1,1-Trichloorethaan	µg/l	0,01			300
1,1,2-Trichloorethaan	µg/l	0,01			130
Trichlooretheen (Tri)	µg/l	24			500
Tetrachlooretheen (Per)	µg/l	0,01			40
Vinylchloride	µg/l	0,01			5
METALEN					
Kobalt	µg/l	20	0,7		100
Nikkel	µg/l	15	2,1		75
Koper	µg/l	15	1,3		75
Zink	µg/l	65	24		800
Molybdeen	µg/l	5	3,6		300

		S	S Diep	Indicatief	I
Cadmium	µg/l	0,4	0,06		6
Barium	µg/l	50	200		625
Kwik	µg/l	0,05	0,01		0,3
Lood	µg/l	15	1,7		75
OVERIGE (ORGANISCHE) VERBINDINGEN					
Minerale olie (totaal)	µg/l	50			600
PAK					
Naftaleen	µg/l	0,01			70

BIJLAGE VI

Foto's onderzoekslocatie

















