

Quickscan natuurwaardenonderzoek Rood-voor-rood-project

Beekzijdeweg 31 te Vasse
Ootmarsumseweg 184 Albergen
Monnikenbraakweg 8 Albergen
Delmaweg 13 Geesteren

Effectbeoordeling in het kader van de Wet natuurbescherming, Natuurnetwerk Nederland en
Natura 2000

Colofon
Quickscan natuurwaardenonderzoek Rood-voor-rood-project

Beekzijdeweg 31 te Vasse
Ootmarsumseweg 184 Albergen
Monnikenbraakweg 8 Albergen
Delmaweg 13 Geesteren

Effectbeoordeling in het kader van de Wet natuurbescherming, Natuurnetwerk Nederland en Natura 2000

Uitgevoerd door:
Natuurbank Overijssel
Correspondentieadres:
Aladnaweg 18
7122 RR Aalten

BTW-ID: NL001388212B56
E: info@natuurbankoverijssel.nl
Tel: 0543-451142 / 0614-435700



Opdrachtgever: NL-Landschap.nl

Abonnementhouder van de Nationale Databank Flora en Fauna



Projectnummer en versie: 3320 versie 1.1	Status: definitief
Ligging plangebied: Beekzijdeweg 31 te Vasse Ootmarsumseweg 184 Albergen Monnikenbraakweg 8 Albergen Delmaweg 13 Geesteren	Rapportdatum: 22-7-2021

Inhoudsopgave

Samenvatting	3
Hoofdstuk 1 Inleiding.....	5
Hoofdstuk 2 Het plangebied	6
2.1 Situering	6
2.2 Beschrijving van het plangebied & voorgenomen activiteiten	6
2.2.1 Beekzijdeweg 31 Vasse.....	6
2.2.2 Deelgebied Ootmarsumseweg 184 Albergen.....	7
2.2.3 Monnikenbraakweg 8 Albergen	7
2.2.4 Deelgebied Delmaweg 13 Geesteren	8
Hoofdstuk 4 Toetsingskaders.....	10
4.1 Algemeen	10
4.2 Wet natuurbescherming; Natura 2000	10
4.3 Wet natuurbescherming; Soortenbescherming.....	10
4.4 Beleid ten aanzien van het Natuurnetwerk Nederland.....	11
Hoofdstuk 5 Gebiedsbescherming.....	12
5.1 Algemeen	12
5.2 Natuurnetwerk Nederland	12
5.3 Natura 2000.....	12
5.4 Slotconclusie.....	16
Hoofdstuk 6 Soortenbescherming	17
6.1 Verwachting en bureauonderzoek.....	17
6.2 Methode.....	17
6.3 Resultaten	18
6.3.1 Deelgebied Beekzijde 31 Vasse	18
6.3.2 Deelgebied Ootmarsumseweg 184 Albergen.....	20
6.3.3 Deelgebied Monnikenbraakweg	23
6.3.4 Deelgebied Delmaweg 13 Geesteren.....	25
6.4 Wettelijke consequenties van de beoogde ingreep (alle vier deelgebieden).....	27
6.5 Historische gegevens en overige bronnen	30
6.6 Volledigheid van het onderzoek.....	30
Hoofdstuk 7 Conclusies.....	31

SAMENVATTING

Er zijn concrete plannen voor ruimtelijke ontwikkelingen, zoals sloop en nieuwbouw) op vier verschillende erven in het buitengebied van Vasse, Albergen en Geesteren. Als gevolg van deze voorgenomen activiteiten kan een negatief effect op beschermde soorten en gebieden niet op voorhand uitgesloten worden. Daarom is Natuurbank Overijssel gevraagd om de wettelijke consequenties van de voorgenomen activiteiten in het kader van de Wet natuurbescherming en de provinciale omgevingsverordening in beeld te brengen. In voorliggend rapport worden de bevindingen van het uitgevoerde onderzoek gepresenteerd. Naast een beschrijving van het onderzoeksgebied, de onderzoeksopzet en de resultaten van het onderzoek, worden de wettelijke consequenties van de voorgenomen activiteiten weergegeven.

Het plangebied is op 30 maart 2021 onderzocht op de (potentiële) aanwezigheid van beschermde planten, dieren en beschermde nesten, holen, vaste rust- en voortplantingslocaties. Ook is onderzocht of de voorgenomen activiteiten een negatief effect hebben op beschermd (natuur)gebied, zoals Natura 2000 en het Natuurnetwerk Nederland.

Wettelijke consequenties m.b.t. gebiedsbescherming:

Het plangebied behoort niet tot het Natuurnetwerk Nederland of Natura2000-gebied. Vanwege de ligging buiten Natuurnetwerk Nederland, leiden de voorgenomen activiteiten niet tot wettelijke consequenties, omdat de bescherming van Natuurnetwerk Nederland geen externe werking kent in Overijssel. Gelet op de aard, omvang en duur van de voorgenomen activiteiten en de afstand tussen Natura 2000-gebied en het plangebied, is het niet aannemelijk dat uitvoering van de voorgenomen activiteiten in drie van de vier deelgebieden zal leiden tot een negatief effect op Natura 2000-gebied. Een negatief effect op Natura 2000-gebied, als gevolg van het uitvoeren van werkzaamheden in deelgebied Beekzijdeweg, kan op basis van deze studie niet uitgesloten worden. Tot de inwerkingtreding van de stikstofwet, dient onderzocht te worden of het uitvoeren van de voorgenomen activiteiten in deelgebied Beekzijdeweg, leidt tot een negatief effect op Natura 2000-gebied, als gevolg van de emissie van stikstof.

Wettelijke consequenties m.b.t. soortbescherming:

De inrichting en het gevoerde beheer maken de deelgebieden niet tot een geschikte groeiplaats voor beschermde plantensoorten, maar wel tot geschikt functioneel leefgebied van verschillende beschermde dieren. Beschermde amfibieën- en grondgebonden zoogdiersoorten, vogels en vleermuizen benutten de deelgebieden als foerageergebied. Verschillende beschermde grondgebonden zoogdieren bezetten een vaste rust- en voortplantingsplaats in het plangebied, verschillende amfibieën bezetten er een (winter)rustplaats, er nestelen vogels en mogelijk bezetten vleermuizen een verblijfplaats in de woning in deelgebied Ootmarsumseweg.

Van de meeste in het plangebied nestelende vogelsoorten, is uitsluitend het bezette nest beschermd, niet het oude nest of de nestplaats. Dat geldt echter niet voor de huismussen die onder de dakpannen van de woning in deelgebied Monnikenbraakweg nestelen. Gelet op de aard van de werkzaamheden kan geen ontheffing verkregen worden voor het beschadigen of vernielen van bezette vogelnesten. Geadviseerd wordt de bebouwing te slopen en beplanting te verwijderen buiten de voortplantingsperiode. Indien de bebouwing gesloopt wordt en de beplanting verwijderd wordt tijdens de voortplantingsperiode, wordt geadviseerd vooraf een broedvogelscan uit te voeren om de aanwezigheid van een bezet vogelnest uit te kunnen sluiten. De nestplaats van huismussen is jaarrond beschermd. Om de nestplaats van huismussen te mogen verstoren, beschadigen of te vernielen, dient men te beschikken over een ontheffing. Om de functie van de woning voor huismussen vast te kunnen stellen, dient aanvullend onderzoek uitgevoerd te worden.

De aanwezigheid van een verblijfplaats van vleermuizen in de woning in deelgebied Ootmarsumseweg, kan op basis van het uitgevoerde onderzoek niet uitgesloten worden. Verblijfplaatsen van vleermuizen mogen alleen negatief beïnvloed worden, indien men beschikt over een ontheffing. Om de functie van de woning voor vleermuizen vast te kunnen stellen, dient aanvullend onderzoek uitgevoerd te worden.

Als gevolg van de voorgenomen activiteiten wordt mogelijk een beschermd grondgebonden zoogdier en amfibie gedood en wordt mogelijk een vaste rust- en/of voortplantingsplaats van een beschermd

grondgebonden zoogdier en amfibie beschadigd of vernield. Door uitvoering van de voorgenomen activiteiten neemt de betekenis van het plangebied als foerageergebied voor beschermde dieren niet af. Voor de beschermde grondgebonden zoogdieren en amfibieën die negatief beïnvloed worden, als gevolg van het uitvoeren van de voorgenomen activiteiten, geldt een vrijstelling van de verbodsbepaling 'beschadigen en vernielen van de vaste rust- en voortplantingsplaats'. Beschermde grondgebonden zoogdieren en amfibieën mogen niet gedood worden als gevolg van werkzaamheden die uitgevoerd worden in het kader van de voorgenomen ruimtelijke ontwikkelingen.

Wettelijke consequenties samengevat:

- Bebouwing slopen buiten de voortplantingsperiode van vogels (of broedvogelscan uitvoeren);
- Beplanting verwijderen buiten de voortplantingsperiode van vogels (of broedvogelscan uitvoeren);
- Aanvullend onderzoek naar functie woning Ootmarsumseweg voor vleermuizen uitvoeren;
- Aanvullend onderzoek naar functie woning Monnikenbraakweg voor huismussen uitvoeren;
- Uitvoeren stikstofberekening deelgebied Beekzijdeweg (ontwikkelfase);

HOOFDSTUK 1 INLEIDING

Er zijn concrete plannen voor ruimtelijke ontwikkelingen, zoals sloop en nieuwbouw) op vier verschillende erven in het buitengebied van Vasse, Albergen (2 stuks) en Geesteren. Als gevolg van deze voorgenomen activiteiten kan een negatief effect op beschermde soorten en gebieden niet op voorhand uitgesloten worden. Daarom is Natuurbank Overijssel gevraagd om de wettelijke consequenties van de voorgenomen activiteiten in het kader van de Wet natuurbescherming en de provinciale omgevingsverordening in beeld te brengen. In voorliggend rapport worden de bevindingen van het uitgevoerde onderzoek gepresenteerd. Naast een beschrijving van het onderzoeksgebied, de onderzoeksopzet en de resultaten van het onderzoek, worden de wettelijke consequenties van de voorgenomen activiteiten weergegeven.

Er is in het onderzoeksgebied gekeken naar de (potentiële) aanwezigheid van beschermde planten en dieren en beschermde nesten, holen, vaste rust- en voortplantingsplaatsen en andere beschermde functies. Ook is onderzocht of de voorgenomen activiteiten een negatief effect hebben op beschermd (natuur)gebied.

Op basis van de onderzoeksresultaten worden de wettelijke consequenties bepaald van de voorgenomen activiteiten in het kader van de Wet natuurbescherming (soorten en Natura 2000-gebied) en de Omgevingsverordening Overijssel (Natuurnetwerk Nederland).

Doel van deze rapportage:

De Quickscan natuurwaardenonderzoek is uitgevoerd als één van de verschillende (milieu)onderzoeken in het kader van besluitvorming binnen de Ruimtelijke Ordening (doorgaans het wijzigen van het bestemmingsplan) of het aanvragen van een Omgevingsvergunning. Het onderzoek is uitgevoerd om antwoord te kunnen geven op de vraag: is er sprake van een goede ruimtelijke ordening (is de voorgenomen activiteit uitvoerbaar?). Het is nadrukkelijk geen ecologisch werkprotocol dat opgesteld wordt om te voorkomen dat de Wet natuurbescherming overtreden wordt als gevolg van de voorgenomen activiteiten. De Wet natuurbescherming is tijdens de uitvoering van voorgenomen activiteiten altijd van toepassing en het is aan de uitvoerende partijen om de noodzakelijke zorgvuldigheid te betrachten tijdens de uitvoering. Om een goed ecologisch werkprotocol op te kunnen stellen is meer detailinformatie vereist, zoals de planning in uitvoering, in te zetten materieel en informatie over type bebouwing, bouwwijze, materiaalgebruik etc.

HOOFDSTUK 2 HET PLANGEBIED

2.1 Situering

Het plangebied bestaat uit vier deelgebieden. Te weten Beekzijdeweg 31 te Vasse, Ootmarsumseweg 184 Albergen, Monnikenbraakweg 8 Albergen en Delmaweg 13 Geesteren. Alle vier deelgebieden liggen in het buitengebied.

2.2 Beschrijving van het plangebied & voorgenomen activiteiten

2.2.1 Beekzijdeweg 31 Vasse

Het plangebied vormt een deel van een voormalig agrarisch erf waar de agrarische activiteiten decennia geleden gestaakt zijn. Het bestaat uit bebouwing en erfbeplanting. In het plangebied staat een voormalige ligboxenstal. Op onderstaande luchtfoto wordt het plangebied weergegeven.



Begrenzing van het plangebied; deze wordt met de gele lijn aangeduid (bron luchtfoto: ruimtelijkeplannen.nl).

Te toetsen activiteiten:

In het plangebied wordt een loopstal gesloopt en ter plekke wordt een kleinere schuur teruggebouwd. Tevens wordt een bestaand erfbosje gedund en wordt het erf landschappelijk ingepast door de aanleg van erfbeplanting. Op onderstaande afbeelding wordt het wenselijke eindbeeld weergegeven.



Verbeelding van het wenselijke eindbeeld na planrealisatie.

2.2.2 Deelgebied Ootmarsumseweg 184 Albergen

Het plangebied vormt een deel van een voormalig agrarisch bedrijf, waar de agrarische activiteiten enige tijd geleden zijn gestaakt. Het bestaat uit bebouwing, erfverharding, gazon, tuinbeplanting en agrarisch cultuurland, in gebruik als grasland. In het plangebied staan een woning en vier schuren. Deze schuren bestaat uit twee maal twee schuren die aan elkaar gebouwd zijn. De woning en de beide schuren, die verbonden zijn met de woning, beschikken over een met dakpannen gedekt zadeldak. De beide andere schuren hebben een met golfplaten gedekt zadeldak. Op onderstaande luchtfoto wordt het plangebied weergegeven.



Begrenzing van het plangebied; deze wordt met de gele lijn aangeduid (bron luchtfoto: ruimtelijkeplannen.nl).

Te toetsen activiteiten:

Alle in het plangebied aanwezige bebouwing wordt gesloopt. Ter plekke worden twee woningen met bijbehorend bijgebouw opgericht. Het erf wordt nadien landschappelijk ingepast. Op onderstaande afbeelding wordt het wenselijke eindbeeld weergegeven.



Verbeelding van het wenselijke eindbeeld na planrealisatie.

2.2.3 Monnikenbraakweg 8 Albergen

Het plangebied vormt een deel van een voormalig agrarisch bedrijf en later paardenhouderij/manege, waar de (agrarische) activiteiten enige tijd geleden zijn gestaakt. Het bestaat uit bebouwing, erfverharding, gazon, opgaande beplanting en agrarisch cultuurland, in gebruik als grasland. In het plangebied staan een woning met aanbouw en vier schuren. De woning en aanbouw en één schuur beschikken over een met dakpannen gedekt zadeldak. De andere schuren hebben een met golfplaten gedekt zadeldak. Alleen de woning beschikt over bakstenen buitengevels met luchtspouw. Op onderstaande luchtfoto wordt het plangebied weergegeven.

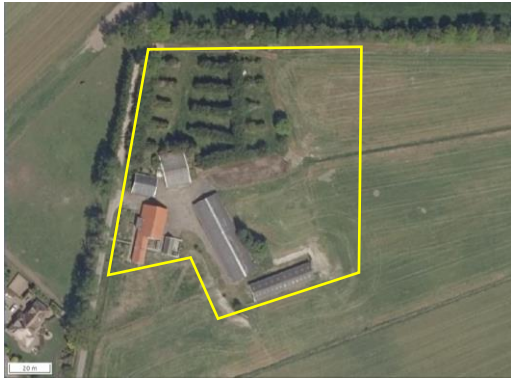

Begrenzing van het plangebied; deze wordt met de gele lijn aangeduid (bron luchtfoto: ruimtelijkeplannen.nl).

Te toetsen activiteiten:

Alle in het plangebied aanwezige bebouwing wordt gesloopt en de beplanting wordt gerooid. Ter plekke worden twee woningen met bijbehorend bijgebouw(en) opgericht. Het erf wordt nadien landschappelijk ingepast. De ondergrond van de te slopen opstallen wordt grotendeels ingericht als agrarische cultuurgrond. Op onderstaande afbeelding wordt het wenselijke eindbeeld weergegeven.



Verbeelding van het wenselijke eindbeeld na planrealisatie.

2.2.4 Deelgebied Delmaweg 13 Geesteren

Het plangebied vormt woonerf met naastgelegen landschapstuin. Het bestaat uit bebouwing, erfverharding, gazon, opgaande beplanting en extensief beheerd grasland. In het plangebied staan een woning en drie schuren, waarvan twee aan de woning gebouwd zijn en één los van de woning staat. De woning beschikt over een met dakpannen gedekt zadeldak, de overige gebouwen zijn gedekt met golfplaten. Alleen de woning beschikt over bakstenen buitengevels met luchtspouw. Op onderstaande luchtfoto wordt het plangebied weergegeven.

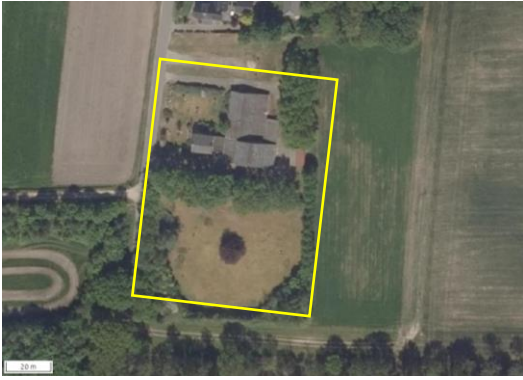

Begrenzing van het plangebied; deze wordt met de gele lijn aangeduid (bron luchtfoto: ruimtelijkeplannen.nl).

Te toetsen activiteiten:

Alle in het plangebied aanwezige bebouwing wordt gesloopt en de beplanting wordt gerooid. Ter plekke worden twee woningen met bijbehorend bijgebouw(en) opgericht. Het erf wordt nadien landschappelijk ingepast. De ondergrond van de te slopen opstallen wordt grotendeels ingericht als agrarische cultuurgrond. Op onderstaande afbeelding wordt het wenselijke eindbeeld weergegeven.

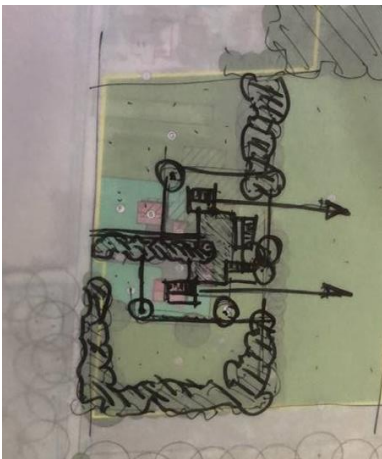

Verbeelding van het wenselijke eindbeeld na planrealisatie.

HOOFDSTUK 4 TOETSINGSKADERS

4.1 Algemeen

In dit Hoofdstuk worden de diverse toetsingskaders toegelicht waaraan het initiatief getoetst wordt.

4.2 Wet natuurbescherming; Natura 2000

Het gebiedsbeschermingsdeel van de Wet natuurbescherming heeft als doel het beschermen van Natura 2000-gebieden (Vogelrichtlijn- en/of Habitatrichtlijngebieden) in Nederland. Projecten die significante gevolgen voor deze gebieden kunnen hebben, zijn in beginsel – zonder vergunning – niet toegestaan. Ook het vaststellen van plannen zoals een bestemmingsplan of een inpassingsplan is niet toegestaan, indien het betreffende plan significante gevolgen kan hebben voor Natura 2000-gebieden. Naast directe effecten (bijv. ruimtebeslag), dient ook gekeken te worden naar indirecte effecten als gevolg van externe werking (bijv. door geluid, licht en stikstofdepositie). De eerste stap in de toetsing is vaak een voortoets. Als significante gevolgen in de voortoets niet op voorhand met zekerheid kunnen worden uitgesloten, dan is een passende beoordeling noodzakelijk. In dat geval is voor een project een vergunning noodzakelijk op grond van artikel 2.7 Wet natuurbescherming.

4.3 Wet natuurbescherming; Soortenbescherming

In de Wet natuurbescherming is de soortenbescherming in Nederland geregeld. In de wet zijn lijsten opgenomen met beschermde soorten. In de Wet natuurbescherming worden drie verschillende beschermingsregimes gehanteerd waaraan verschillende verbodsbepalingen zijn gekoppeld:

Soorten Vogelrichtlijn (artikel 3.1 e.v.):

- lid 1) Het is verboden opzettelijk van nature in Nederland in het wild levende vogels van soorten als bedoeld in artikel 1 van de Vogelrichtlijn te doden of te vangen;
- lid 2) Het is verboden opzettelijk nesten, rustplaatsen en eieren van vogels als bedoeld in het eerste lid te vernielen of te beschadigen, of nesten van vogels weg te nemen;
- lid 3) Het is verboden eieren van vogels als bedoeld in het eerste lid te rapen en deze onder zich te hebben;
- lid 4) Het is verboden vogels als bedoeld in het eerste lid opzettelijk te storen;
- lid 5) Het verbod, bedoeld in het vierde lid, is niet van toepassing indien de storing niet van wezenlijke invloed is op de staat van instandhouding van de desbetreffende vogelsoort.

Soorten Habitatrichtlijn (artikel 3.5 e.v.):

- lid 1) Het is verboden in het wild levende dieren van soorten, genoemd in bijlage IV, onderdeel a, bij de Habitatrichtlijn, bijlage II bij het Verdrag van Bern of bijlage I bij het Verdrag van Bonn, in hun natuurlijk verspreidingsgebied opzettelijk te doden of te vangen;
- lid 2) Het is verboden dieren als bedoeld in het eerste lid opzettelijk te verstoren;
- lid 3) Het is verboden eieren van dieren als bedoeld in het eerste lid in de natuur opzettelijk te vernielen of te rapen;
- lid 4) Het is verboden de voortplantingsplaatsen of rustplaatsen van dieren als bedoeld in het eerste lid te beschadigen of te vernielen;
- lid 5) Het is verboden planten van soorten, genoemd in bijlage IV, onderdeel b, bij de Habitatrichtlijn of bijlage I bij het Verdrag van Bern, in hun natuurlijke verspreidingsgebied opzettelijk te plukken en te verzamelen, af te snijden, te ontwortelen of te vernielen.

Andere Soorten (artikel 3.10 e.v.)

lid 1) Onverminderd artikel 3.5, eerste, vierde en vijfde lid, is het verboden:

- onderdeel a. in het wild levende zoogdieren, amfibieën, reptielen, vissen, dagvlinders, libellen en kevers van de soorten, genoemd in de bijlage, onderdeel A, bij deze wet, opzettelijk te doden of te vangen;
- onderdeel b. de vaste voortplantingsplaatsen of rustplaatsen van dieren als bedoeld in onderdeel a opzettelijk te beschadigen of te vernielen, of

- onderdeel c. vaatplanten van de soorten, genoemd in de bijlage, onderdeel B, bij deze wet, in hun natuurlijke verspreidingsgebied opzettelijk te plukken en te verzamelen, af te snijden, te ontwortelen of te vernielen.

Ten aanzien van de andere beschermde soorten geldt dat het bevoegd gezag (provincies c.q. ministerie van LNV) de vrijheid hebben om soorten binnen deze categorie vrij te stellen van de verbodsbepalingen uit ontheffingsplicht artikel 3.10 uit de Wet natuurbescherming. Voor beschermde soorten die niet zijn vrijgesteld dient bij overtreding van de verbodsbepalingen uit de Wn een ontheffing te worden aangevraagd. Voor vogels geldt in afwijking hierop dat voor verstoring geen ontheffing nodig is, indien de gunstige staat van instandhouding niet in het geding is. Het is ook mogelijk om voor beide categorie soorten te werken volgens een goedgekeurde gedragscode die is afgestemd op de Wet natuurbescherming. Er is dan geen ontheffing nodig.

4.4 Beleid ten aanzien van het Natuurnetwerk Nederland

In de Wet ruimtelijke ordening (Wro) is het ruimtelijk beleid op rijks-, provinciaal, en gemeentelijk niveau vastgesteld, waarin onder andere de bescherming van het Natuurnetwerk Nederland (NNN)/Ecologische Hoofdstructuur (EHS) is verankerd. De EHS werd officieel geïntroduceerd in het Natuurbeleidsplan en is daarna opgenomen in de Nota Ruimte, welke inmiddels vervangen is door de Structuurvisie infrastructuur en ruimte (SVIR). Kaderstellende regels ten aanzien van o.a. NNN/EHS zijn opgenomen in het Besluit algemene regels ruimtelijke ordening (Barro). Bij geplande ingrepen die binnen het NNN/EHS vallen moet het belang van de natuurbescherming worden afgewogen tegen andere belangen, indien de voorgenomen ingreep negatief uitwerkt op de aanwezige natuurwaarden. De kern van de afweging vormt het 'nee, tenzij'-principe. Dit wil zeggen dat schadelijke ingrepen **niet** zijn toegestaan, **tenzij** er andere belangen zijn die de ingreep rechtvaardigen. In dat geval zijn compenserende maatregelen voorgeschreven.

Concrete beleidsregels ten aanzien van de NNN in Overijssel zijn opgenomen in de vigerende provinciale ruimtelijke verordening van de provincie Overijssel

HOOFDSTUK 5 GEBIEDSBESCHERMING

5.1 Algemeen

In dit hoofdstuk wordt ingegaan op het mogelijke effect van de voorgenomen activiteiten op Natura 2000-gebied en het Natuurnetwerk Nederland.

5.2 Natuurnetwerk Nederland

Provincies zijn verantwoordelijk voor de veiligstelling en ontwikkeling van het Natuurnetwerk Nederland (verder NNN genoemd). De beoordeling of de voorgenomen activiteit past in het NNN, dient met name uitgevoerd te worden in de afweging van een 'goede ruimtelijke ordening' als onderdeel van de ruimtelijke onderbouwing. De aanwezigheid van beschermde planten en dieren is daarbij niet direct van belang.

Vanwege het grote belang voor de biodiversiteit en de betekenis voor de kwaliteit van de leefomgeving en regionale economie geldt een beschermingsregime voor het gehele NNN. Voor het NNN geldt de verplichting tot instandhouding van de wezenlijke kenmerken en waarden van het gebied. In de verordening is het "nee, tenzij"-regime vast gelegd. Dit betekent dat (nieuwe) plannen, projecten of handelingen niet zijn toegestaan indien zij de wezenlijke kenmerken of waarden van het gebied significant aantasten. Er kan echter aanleiding zijn om toch ontwikkelingen toe te staan. De mogelijkheid om een uitzondering te maken op de algemene lijn van behoud en duurzame ontwikkeling van wezenlijke kenmerken en waarden, is aan strikte voorwaarden gebonden. Uiteraard geldt ook hier dat de generieke regeling van toepassing blijft (zoals de toepassing van de principes van zuinig en zorgvuldig ruimtegebruik, ontwikkelingsperspectieven en gebiedskenmerken) Het ruimtelijk beleid voor het NNN is gericht op 'behoud, herstel en ontwikkeling van de wezenlijke kenmerken en waarden van het NNN' waarbij tevens zoveel mogelijk rekening wordt gehouden met de andere belangen die in het gebied aanwezig zijn.

De kernkwaliteiten binnen het NNN zijn natuurkwaliteit, landschappelijke kwaliteiten en beleving van rust. Voor grootschalige ontwikkelingen die niet passen binnen de doelstelling van het NNN is geen ruimte, tenzij er sprake is van een zwaarwegend maatschappelijk belang waar niet op een andere manier aan kan worden voldaan. Daarbij worden de zogenaamde NNN-spelregels gehanteerd: her-begrenzing van het NNN, saldering van negatieve effecten en toepassing van het compensatiebeginsel. Het 'nee, tenzij'-principe en de overige spelregels hebben is opgenomen in de provinciale Omgevingsverordening van Overijssel. Er is door toepassing van de spelregels ruimte voor het aanpassen van de begrenzing als daarmee de doelen op een betere manier kunnen worden bereikt.

Ligging t.o.v. het Natuurnetwerk Nederland

Geen van de deelgebieden behoren tot het Natuurnetwerk Nederland.

Beschermingsregime

De bescherming van het Natuurnetwerk Nederland kent geen externe werking.

Toetsing aan provinciaal beleid

Omdat de deelgebieden buiten het Natuurnetwerk Nederland liggen, hoeft voorgenomen initiatief niet getoetst te worden aan provinciaal beleid t.a.v. Natuurnetwerk Nederland.

Wettelijke consequenties

Uitvoering van de voorgenomen plannen leidt niet tot wettelijke consequenties in het kader van gebiedsbescherming, zoals opgenomen in de Omgevingsverordening Overijssel.

5.3 Natura 2000

De biodiversiteit (soortenrijkdom) in Europa gaat al jaren achteruit. Duurzame bescherming van flora en fauna is hard nodig. Planten en dieren trekken zich weinig aan van landsgrenzen en het is daarom belangrijk om natuurbescherming in Europees verband aan te pakken. Zo voorkomen we dat de natuur in Europa en in Nederland steeds eenvormiger wordt. Daartoe is in 1979 de Vogelrichtlijn opgesteld en in 1992 de

Habitatrichtlijn. Deze richtlijnen hebben twee componenten: soortenbescherming en gebiedsbescherming. Alle EU-lidstaten wijzen beschermde gebieden aan voor specifieke (leefgebieden van) (vogel-)soorten. De onder beide richtlijnen aangewezen beschermde gebieden vormen het Natura 2000-netwerk. De Nederlandse bijdrage aan dit Europese netwerk van beschermde natuurgebieden bestaat uit ruim 160 gebieden.

Beschermingsregime

De Wet natuurbescherming regelt in hoofdstuk 2 de bescherming van Natura 2000-gebieden. Dit zijn speciale beschermingszones op grond van de Europese Vogelrichtlijn en Habitatrichtlijn. De minister wijst deze gebieden aan.

Voor de Natura 2000-gebieden stelt de minister instandhoudingsdoelstellingen op voor:

- de leefgebieden van vogels;
- de natuurlijke habitats of habitats van soorten (art. 2.1 Wet natuurbescherming);

De provincies stellen voor de Natura 2000-gebieden een beheerplan op (art. 2.3 Wet natuurbescherming). In het beheerplan staan maatregelen die ervoor moeten zorgen dat de instandhoudingsdoelstellingen worden bereikt.

Nederland past een vergunningenstelsel toe. Hierdoor is in ons land een zorgvuldige afweging gewaarborgd rond projecten die gevolgen kunnen hebben voor Natura 2000-gebieden. Vergunningen worden verleend door provincies of door het ministerie van LNV. Natura 2000-gebieden mogen geen significante schade ondervinden. Dit houdt in dat bepaalde plannen en projecten, op zichzelf óf in combinatie met andere plannen en projecten, de natuurwaarden waarvoor de gebieden zijn aangewezen niet significant negatief mogen beïnvloeden. Elke ontwikkeling in of nabij een Natura 2000-gebied dient te worden onderworpen aan een 'voortoets'. Uit de voortoets moet blijken of kan worden uitgesloten dat de gewenste werkzaamheden/ontwikkelingen een (significant) negatief effect hebben (op zichzelf of in combinatie met andere plannen of projecten). Voor alle Natura 2000-gebieden dient een beheerplan te zijn opgesteld waaruit duidelijk wordt welke activiteiten wel en niet zonder vergunning mogelijk zijn in en nabij die gebieden.

Als gevolg van het opschorten van de PAS-systematiek, mogen plannen die leiden tot een verhoogde depositie van NOx/NH3 op Natura 2000-gebied, niet in uitvoering gebracht worden zonder Wet natuurbeschermingsvergunning.

Ligging van het plangebied t.o.v. Natura-2000

Deelgebied Beekzijdeweg 31

Het plangebied ligt op minimaal 190 meter afstand van Natura 2000-gebied. Het meest nabij gelegen Natura 2000-gebied, is Springendal & Dal van de Mosbeek. Op onderstaande afbeelding wordt de ligging van Natura 2000-gebied in de omgeving van het plangebied weergegeven.

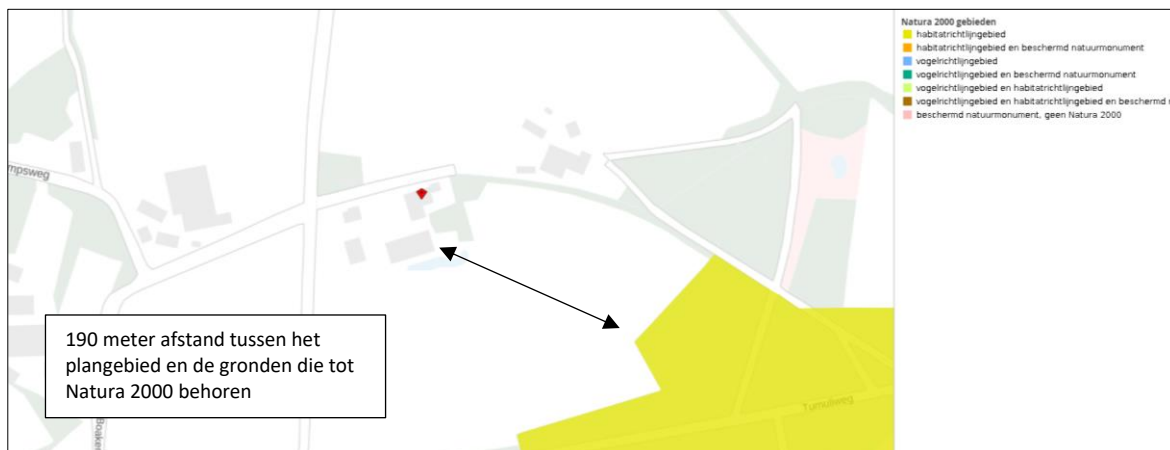

Ligging van Natura 2000-gebied in de omgeving van het plangebied. De ligging van het plangebied wordt met de rode marker aangeduid. Gronden die tot Natura 2000 behoren worden met de okergele kleur aangeduid (bron: geo.overijssel.nl).

Deelgebied Ootmarsumseweg 184

Het plangebied ligt op minimaal 6,08 kilometer afstand van Natura 2000-gebied. Het meest nabij gelegen Natura 2000-gebied, is Springendal & Dal van de Mosbeek. Op onderstaande afbeelding wordt de ligging van Natura 2000-gebied in de omgeving van het plangebied weergegeven.

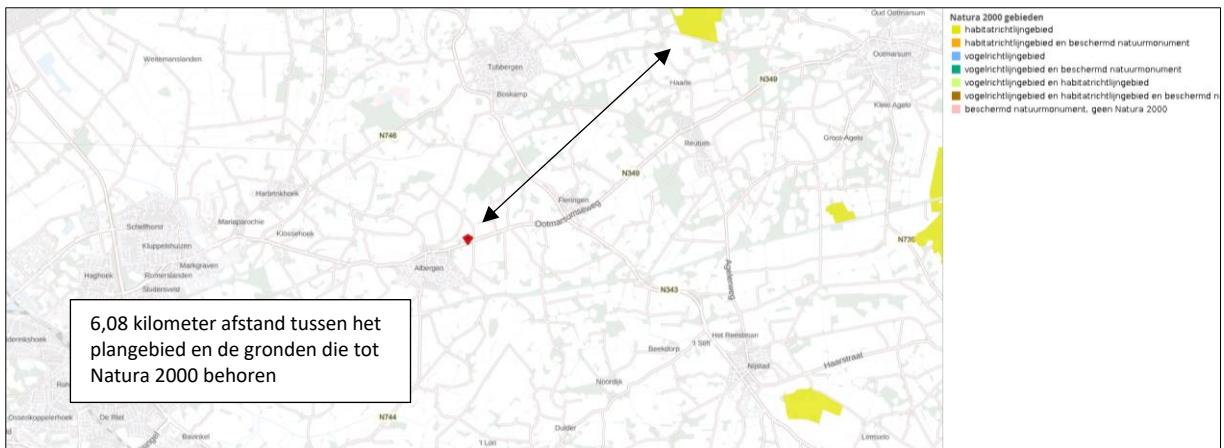

Ligging van Natura 2000-gebied in de omgeving van het plangebied. De ligging van het plangebied wordt met de rode marker aangeduid. Gronden die tot Natura 2000 behoren worden met de okergele kleur aangeduid (bron: geo.overijssel.nl).

Deelgebied Monnikenbraakweg

Het plangebied ligt op minimaal 5,6 kilometer afstand van Natura 2000-gebied. Het meest nabij gelegen Natura 2000-gebied, is Springendal & Dal van de Mosbeek. Op onderstaande afbeelding wordt de ligging van Natura 2000-gebied in de omgeving van het plangebied weergegeven.

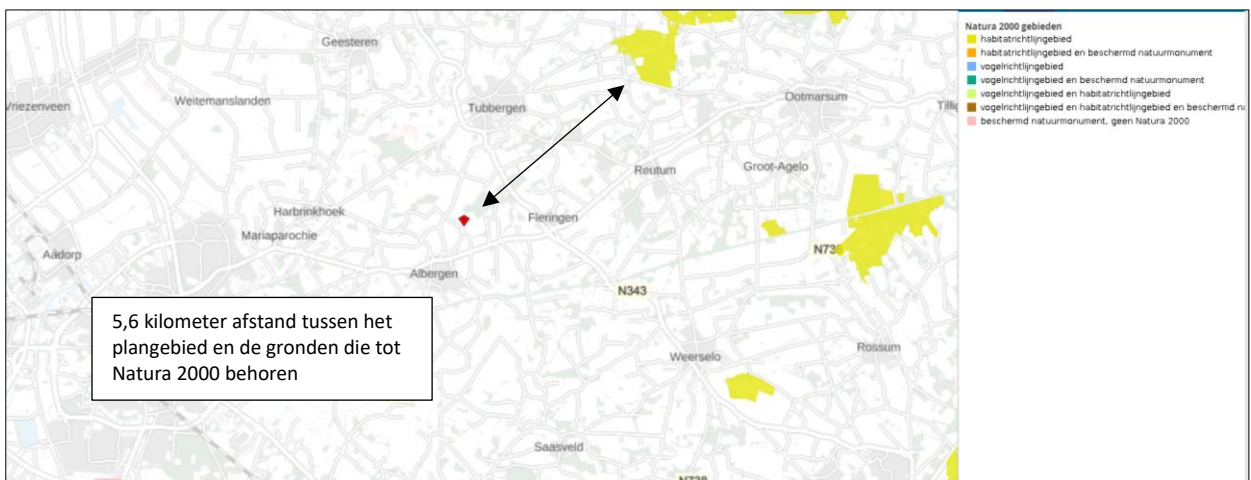

Ligging van Natura 2000-gebied in de omgeving van het plangebied. De ligging van het plangebied wordt met de rode marker aangeduid. Gronden die tot Natura 2000 behoren worden met de okergele kleur aangeduid (bron: geo.overijssel.nl).

Deelgebied Delmaweg

Het plangebied ligt op minimaal 4,96 kilometer afstand van Natura 2000-gebied. Het meest nabij gelegen Natura 2000-gebied, is Engbertsdijksvenen. Op onderstaande afbeelding wordt de ligging van Natura 2000-gebied in de omgeving van het plangebied weergegeven.

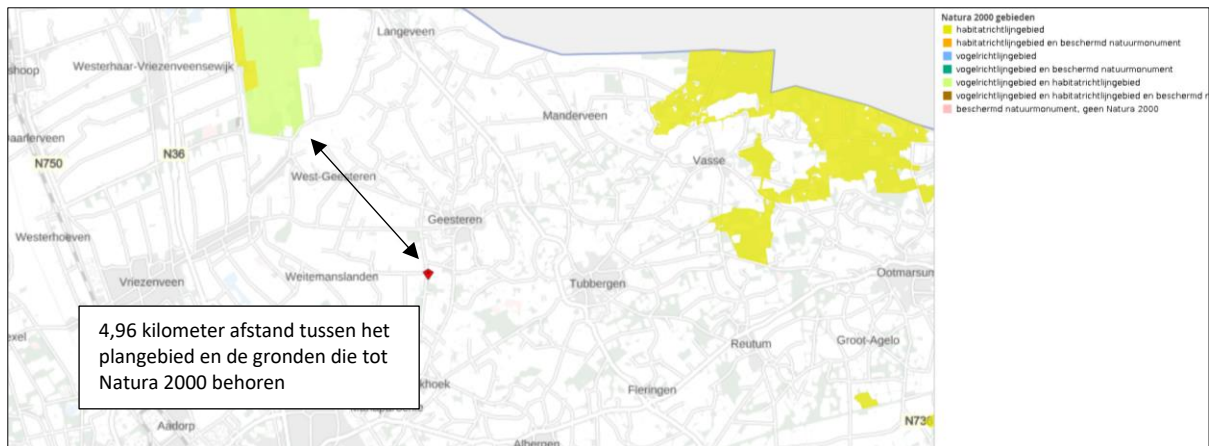

Ligging van Natura 2000-gebied in de omgeving van het plangebied. De ligging van het plangebied wordt met de rode marker aangeduid. Gronden die tot Natura 2000 behoren worden met de okergele en groene kleur aangeduid (bron: geo.overijssel.nl).

Stikstofgevoelige habitattypen

Niet alle habitattypen in Natura 2000-gebied zijn even gevoelig voor verzuring, als gevolg van stikstofdepositie, maar de Natura 2000-gebieden in de omgeving van de vier deelgebieden bestaan voor een groot deel uit stikstofgevoelige habitattypen.

Effectbeoordeling

Beoordeling activiteiten

Met uitzondering van deelgebied Beekzijdeweg, liggen de deelgebieden op relatief grote afstand (> 4,96 km) van omliggende Natura 2000-gebieden en zijn niet direct zichtbaar vanuit deze gebieden. Van optische verstoring van soorten in Natura 2000-gebieden is derhalve geen sprake. Van verstoring door geluid of licht tijdens de bouwfase is gelet op de grote afstand tot omliggende Natura 2000-gebieden eveneens geen sprake. Relevante stikstofeffecten tijdens de bouw kunnen op voorhand worden uitgesloten. De werkzaamheden zijn beperkt tot hooguit enkele maanden. In een dergelijk kort tijdsbestek treedt geen zodanige accumulatie aan stikstof in omliggende Natura 2000-gebieden op dat hierdoor sprake zo kunnen zijn van een merkbare verslechtering van de kwaliteit van voor stikstof gevoelige habitats (van soorten). Ook zal de gebruiksfase niet leiden tot een toename van stikstofdepositie in Natura 2000-gebied.

Deelgebied Beekzijdeweg ligt op minimaal 190 meter afstand van Natura 2000-gebied. Gelet op de beperkte en tijdelijke inzet van materieel tijdens de ontwikkelfase en de beperkte toename van verkeersbewegingen tijdens de ontwikkelfase, is het niet aannemelijk dat de uit te voeren werkzaamheden in de ontwikkelfase zullen leiden tot een zodanige accumulatie aan stikstof in naastgelegen Natura 2000-gebied op dat hierdoor sprake zo kunnen zijn van een merkbare verslechtering van de kwaliteit van voor stikstof gevoelige habitats (van soorten). Ook zal de gebruiksfase niet leiden tot een toename van stikstofdepositie in Natura 2000-gebied. Deze conclusie wordt echter getrokken op basis van ervaring met het opstellen van stikstofberekeningen. Om zekerheid te verkrijgen over een mogelijk negatief effect gedurende de ontwikkelfase, dient een stikstofberekening uitgevoerd te worden.

Conclusie

Met uitzondering van deelgebied Beekzijdeweg, liggen de deelgebieden op dusdanige afstand van Natura 2000-gebieden, dat een negatief effect uitgesloten kan worden. Een negatief effect als gevolg van de voorgenomen activiteiten in deelgebied Beekzijde, kan op basis van deze studie niet uitgesloten worden. Vermoedelijk vervalt per juli 2021 de verplichting om een effect, als gevolg van een tijdelijke activiteit gedurende de ontwikkelfase, te onderzoeken.

Wettelijke consequenties

Tot de inwerkingtreding van de stikstofwet, dient onderzocht te worden of het uitvoeren van de voorgenomen activiteiten in deelgebied Beekzijdeweg, leidt tot een negatief effect, als gevolg van de emissie van stikstof.

5.4 Slotconclusie

Het plangebied behoort niet tot het Natuurnetwerk Nederland of Natura2000-gebied. Vanwege de ligging buiten het Natuurnetwerk Nederland, leiden de voorgenomen activiteiten niet tot wettelijke consequenties, omdat de bescherming van het Natuurnetwerk Nederland geen externe werking kent in Overijssel. Gelet op de aard, omvang en duur van de voorgenomen activiteiten en de afstand tussen Natura 2000-gebied en het plangebied, is het niet aannemelijk dat uitvoering van de voorgenomen activiteiten in drie van de vier deelgebieden zal leiden tot een negatief effect op Natura 2000-gebied. Een negatief effect op Natura 2000-gebied, als gevolg van het uitvoeren van werkzaamheden in deelgebied Beekzijdeweg, kan op basis van deze studie niet uitgesloten worden. Tot de inwerkingtreding van de stikstofwet, dient onderzocht te worden of het uitvoeren van de voorgenomen activiteiten in deelgebied Beekzijdeweg, leidt tot een negatief effect op Natura 2000-gebied, als gevolg van de emissie van stikstof.

HOOFDSTUK 6 SOORTENBESCHERMING

6.1 Verwachting en bureauonderzoek

Uit de bureaustudie (bronnenonderzoek) zijn geen veldbiologische gegevens naar voren gekomen die bruikbaar zijn voor deze studie.

Het plangebied bestaat uit vier verschillende deelgebied, variërend van woonerf, tot voormalig agrarisch erf waar de agrarische activiteiten gestaakt zijn. De inrichting en het gevoerde beheer maken het plangebied niet tot een geschikte groeiplaats voor beschermde planten, maar wel tot een potentieel geschikt functioneel leefgebied voor verschillende beschermde diersoorten. Gelet op de inrichting en het gevoerde beheer, behoort het plangebied mogelijk tot functioneel leefgebied van sommige algemene en weinig kritische diersoorten uit onderstaande soortgroepen:

- vogels;
- vleermuizen;
- grondgebonden zoogdieren;
- amfibieën;

Overige soorten

Het onderzoeksgebied is niet onderzocht op het voorkomen van beschermde faunasoorten als reptielen, libellen, vissen, dag- en nachtvlinders, bladmossen, sporenplanten, haften en kreeftachtigen omdat het onderzoeksgebied geen geschikte habitat vormt voor deze soorten of omdat het plangebied buiten het normale verspreidingsgebied van deze soortgroepen ligt. Het is niet aannemelijk dat soorten, of soortgroepen, die (soms) moeilijk nieuwe leefgebieden koloniseren, zich spontaan buiten het normale verspreidingsgebied vestigen. Dit geldt bijvoorbeeld voor sommige kleine grondgebonden zoogdieren, reptielen en voor planten.

6.2 Methode

In het kader van het natuurwaardenonderzoek is het plangebied op 30 maart 2021 tijdens de daglichtperiode bezocht. Het onderzoeksgebied is te voet onderzocht op de aanwezigheid en potentiële aanwezigheid van beschermde flora- en faunawaarden. Het gebied is visueel en auditief onderzocht. Tijdens het veldbezoek is gebruik gemaakt van een verrekijker (Swarovski 12x50) en zijn de in dit rapport opgenomen afbeeldingen gemaakt. De onderzoeker beschikte tevens over een warmtebeeldcamera (Helion Pulsar xq28).

Bij het bepalen van de mogelijke aantasting van beschermde soorten is gebruik gemaakt van de volgende bronnen:

- veldbezoek door ervaren ecooloog;
- aanvullend bronnenonderzoek (o.a. internet);

Specifieke relevante (literatuur)bronnen zijn o.a.

- Atlas van de amfibieën en reptielen van Nederland;
- Atlas van de zoogdieren van Nederland;
- Nieuwe atlas van de Nederlandse flora;
- NDFP;

Vogels

Het gebied is visueel en auditief onderzocht op het voorkomen van (broed)vogels. De onderzoeksperiode is geschikt voor onderzoek naar (broed)vogels, Veel vogels vertonen territorium-indicerend gedrag en veel vogels hebben een bezet nest of zelfs al uitgevlogen jongen in deze tijd van het jaar.

In het plangebied is gekeken en geluisterd naar vogels, (oude) nesten en sporen die op de aanwezigheid van nesten in het plangebied duiden, zoals prooiresten (roofvogels), schijtsporen, braakballen, ruiveren (roofvogels), eierdoppen en zichtbaar nestmateriaal. Op basis van een beoordeling van de landschappelijke kenmerken kan een goede inschatting gemaakt worden van de functie van het onderzoeksgebied voor vogels en of de uitgevoerde inventarisatie voldoet aan de gestelde eisen voor onderzoek naar vogels.

Grondgebonden zoogdieren

Het plangebied is visueel onderzocht op het voorkomen van beschermde grondgebonden zoogdieren. De onderzoeksperiode is geschikt voor verspreidingsonderzoek en onderzoek naar voortplantingslocaties.

Er is in het plangebied gezocht naar grondgebonden zoogdieren, verblijfplaatsen en sporen die op de aanwezigheid van grondgebonden zoogdieren in het plangebied duiden zoals hollen, nesten, graaf-, krab- en bijtsporen, haren, prooiresten, pootafdrukken en uitwerpselen.

Vleermuizen

De onderzoeksperiode is geschikt voor onderzoek naar verblijfplaatsen van vleermuizen. Vleermuizen hebben de winterverblijfplaats verlaten en bezetten de zomerverblijfplaatsen.

Er is in het plangebied gezocht naar vleermuizen en naar potentiële rust- verblijfplaatsen van vleermuizen. Het plangebied is bezocht op een moment op de dag dat vleermuizen niet foerageren en geen lijnvormige landschapselementen benutten als vliegroute. De mogelijke betekenis van het plangebied als foerageergebied en vliegroute voor vleermuizen is bepaald op basis van een visuele beoordeling van de landschappelijke karakteristieken van het plangebied.

Amfibieën

De onderzoeksperiode is geschikt voor verspreidingsonderzoek naar amfibieën en onderzoek naar voortplantingswateren. Sommige volwassen amfibieën hebben de voortplanting voltooid en hebben de voortplantingswateren al weer verlaten (kamsalamander, gewone pad, heikikker) en zitten overdag weggekropen in hollen en gaten in de grond, of onder strooisel, bladeren, takken, rommel of opgeslagen goederen. Soorten als 'groene kikker' en rugstreeppad moeten nog beginnen aan de voortplanting.

Op basis van een beoordeling van landschappelijke kenmerken kan een goede inschatting gemaakt worden van de functie van het plangebied voor amfibieën en of de uitgevoerde inventarisatie voldoet aan de gestelde eisen voor onderzoek naar deze soorten. Daarbij is tevens rekening gehouden met de ligging van het plangebied ten opzichte van het (normale) verspreidingsgebied van verschillende amfibieënsoorten.

6.3 Resultaten

In deze paragraaf worden de resultaten van het veldbezoek per deelgebied gepresenteerd. Alleen soorten die in het onderzoeksgebied vastgesteld zijn, zeer waarschijnlijk in het onderzoeksgebied voorkomen of soorten waarvan het onderzoeksgebied een (essentieel) onderdeel van het functionele leefgebied vormt, worden in deze paragraaf besproken.

6.3.1 Deelgebied Beekzijde 31 Vasse

Vogels

Het plangebied behoort tot functioneel leefgebied van verschillende vogelsoorten. Vogels benutten het plangebied als foerageergebied en vermoedelijk nestelen er jaarlijks vogels in de stal en de beplanting. Soorten die mogelijk in het plangebied nestelen zijn houtduif, merel, witte kwikstaart, vink, boomkruiper en

winterkoning. Er zijn geen huismussen, boerenzwaluwen of huiszwaluwen in het plangebied waargenomen en er zijn geen geschikte nestmogelijkheden voor deze soorten aangetroffen. In het plangebied zijn tevens geen aanwijzingen gevonden dat steen- of kerkuil een vaste rust- of voortplantingsplaats bezetten. Aanwezigheid van deze soorten in gebouwen is doorgaans gemakkelijk vast te stellen aan de hand van braakballen, ruiveren en schijfsporen.

Door het slopen van bebouwing en zagen van bomen tijdens de voortplantingsperiode, wordt mogelijk een bezet vogelnest beschadigd en/of vernield. Als gevolg van het vernielen van een bezet vogelnest worden mogelijk eieren beschadigd of vernield of worden (jonge) vogels gedood. Als gevolg van het uitvoeren van de voorgenomen wordt het foerageergebied van vogels niet aangetast.

Te beoordelen activiteit in het kader van de Wnb:

- Bebouwing slopen tijdens de voortplantingsperiode;
- Beplanting verwijderen tijdens de voortplantingsperiode;

Grondgebonden zoogdieren

Er zijn in het plangebied geen beschermde grondgebonden zoogdieren waargenomen, maar het plangebied behoort vermoedelijk tot functioneel leefgebied van verschillende algemene- en weinig kritische grondgebonden zoogdiersoorten als egel, huisspitsmuis, bosmuis en steenmarter. Voorgenoemde soorten benutten het plangebied als foerageergebied en mogelijk bezetten huisspitsmuizen en bosmuizen er een vaste rust- en voortplantingsplaats. Bosmuizen en huisspitsmuizen kunnen een vaste rust- en voortplantingsplaats bezetten in holen en gaten in de grond en in /onder opgeslagen goederen en rommel. Een geschikte plek voor egels of steenmarters, om een vaste rust- of voortplantingsplaats te bezetten, ontbreekt in het plangebied.

Door het verwijderen van opgeslagen spullen en het slopen van de stal worden mogelijk beschermde grondgebonden zoogdieren gedood en wordt mogelijk een vaste rust- en/of voortplantingsplaats van deze soorten beschadigd en vernield. Als gevolg van het uitvoeren van de voorgenomen ontwikkeling wordt het foerageergebied van grondgebonden zoogdieren niet aangetast.

Te beoordelen activiteit in het kader van de Wnb:

- Verwijderen opgeslagen spullen;
- Slopen bebouwing;

Vleermuizen

- *Verblijfplaatsen*

Er zijn tijdens het veldbezoek geen vleermuizen waargenomen en er zijn geen aanwijzingen gevonden dat vleermuizen een rust- of voortplantingsplaats in het plangebied bezetten. Er zijn in het plangebied geen potentiële verblijfplaatsen van vleermuizen waargenomen. De bebouwing beschikt niet over een gemetselde buitengevels met invliegopeningen en er zijn geen potentiële verblijfplaatsen van vleermuizen waargenomen, zoals een holle ruimte achter een boeiboord, windveer, loodslab, vensterluik, zonnewering of gevelbetimmering. Ook vormt de golfplaten dakbedekking geen potentiële verblijfplaats voor vleermuizen. In de bomen zijn geen potentiële verblijfplaatsen waargenomen, zoals een holte in de stam of een holle ruimte achter losse schors. De stal is toegankelijk voor vleermuizen, maar er zijn geen aanwijzingen gevonden dat vleermuizen een verblijfplaats bezetten aan de binnenzijde van het gebouw. Dergelijke verblijfplaatsen aan de binnenzijde, zijn doorgaans eenvoudig vast te stellen aan de hand van uitwerpselen of prooiresten onder de hangplek.

Door het uitvoeren van de voorgenomen activiteiten wordt geen vleermuis verstoord of gedood en wordt geen vaste rust- of voortplantingsplaats verstoord, beschadigd of vernield.

Te beoordelen activiteit in het kader van de Wnb:

- Geen;

- *Foerageergebied*

Het veldbezoek is uitgevoerd buiten de periode van de dag waarop vleermuizen foerageren, maar op basis van een beoordeling van de inrichting en het gevoerde beheer, wordt het plangebied als een geschikt foerageergebied voor vleermuizen beschouwd.

Door uitvoering van de voorgenomen activiteiten neemt de betekenis van het plangebied als foerageergebied voor vleermuizen niet af.

Te beoordelen activiteit in het kader van de Wnb:

- Geen;

- *Vliegroure*

Sommige vleermuissoorten benutten lijnvormige elementen ter geleiding tijdens het foerageren en om van verblijfplaats naar foerageergebied te vliegen (en van foerageergebied naar verblijfplaats). Lijnvormige elementen die benut worden als vliegroure kunnen bestaan uit houtopstanden en wateren, maar ook een rij gevels van woningen.

Het plangebied vormt geen verbindende schakel in een lijnvormig landschapselement en maakt daarom geen onderdeel uit van een vliegroure van vleermuizen. Uitvoering van de voorgenomen activiteiten heeft geen negatief effect op vliegroures van vleermuizen.

Te beoordelen activiteit in het kader van de Wnb:

- Geen;

Amfibieën

Tijdens het veldbezoek zijn geen amfibieën waargenomen, maar gelet op de inrichting en het gevoerde beheer, wordt het plangebied als functioneel leefgebied voor sommige algemene en weinig kritische amfibieënsoorten beschouwd. Amfibieën als kleine watersalamander, bruine kikker en gewone pad benutten de buitenruimte in het plangebied mogelijk als foerageergebied en ze bezetten er mogelijk een (winter)rustplaats. Amfibieën kunnen een winterrustplaats bezetten in holen en gaten in de grond of onder opgeslagen spullen. Amfibieën bezetten geen voortplantingsplaats in het plangebied (wel elders op het erf).

Door het uitvoeren van de voorgenomen activiteiten wordt mogelijk een amfibie gedood en een vaste (winter)rustplaats beschadigd en vernield. Als gevolg van de voorgenomen activiteiten neemt de geschiktheid van het plangebied als foerageergebied van amfibieën niet af.

Te beoordelen activiteit in het kader van de Wnb:

- Verwijderen opgeslagen spullen;

Overige soorten

Er zijn geen andere beschermde soorten aangetroffen. Het gevoerde beheer en de inrichting maken het onderzoeksgebied tot een ongeschikt functioneel leefgebied voor deze soorten.

6.3.2 Deelgebied Ootmarsumseweg 184 Albergen

Vogels

Het plangebied behoort tot functioneel leefgebied van verschillende vogelsoorten. Vogels benutten het plangebied als foerageergebied en vermoedelijk nestelen er jaarlijks vogels in de toegankelijk bebouwing en de beplanting. Soorten die mogelijk in het plangebied nestelen zijn houtduif, merel, witte kwikstaart en vink. Er zijn geen huismussen, boerenzwaluwen of huiszwaluwen in het plangebied waargenomen en er zijn geen geschikte nestmogelijkheden voor deze soorten aangetroffen. In het plangebied zijn tevens geen aanwijzingen gevonden dat steen- of kerkuilen een vaste rust- of voortplantingsplaats

bezetten. Aanwezigheid van deze soorten in gebouwen is doorgaans gemakkelijk vast te stellen aan de hand van braakballen, ruiveren en schijtsporen.

Door het slopen van bebouwing en verwijderen van beplanting tijdens de voortplantingsperiode, wordt mogelijk een bezet vogelnest beschadigd en/of vernield. Als gevolg van het vernielen van een bezet vogelnest worden mogelijk eieren beschadigd of vernield of worden (jonge) vogels gedood. Als gevolg van het uitvoeren van de voorgenomen wordt het foerageergebied van vogels niet aangetast.

Te beoordelen activiteit in het kader van de Wnb:

- Bebouwing slopen tijdens de voortplantingsperiode;
- Beplanting verwijderen tijdens de voortplantingsperiode;

Grondgebonden zoogdieren

Er zijn in het plangebied geen beschermde grondgebonden zoogdieren waargenomen, maar het plangebied behoort vermoedelijk tot functioneel leefgebied van verschillende algemene- en weinig kritische grondgebonden zoogdiersoorten als veldmuis, haas, vos, huisspitsmuis, egel, bosmuis en steenmarter. Voorgenoemde soorten benutten het plangebied als foerageergebied en mogelijk bezetten veldmuizen, bosmuizen en huisspitsmuizen er een vaste rust- en voortplantingsplaats. Voorgenoemde soorten kunnen een vaste rust- en voortplantingsplaats bezetten in holen en gaten in de grond en in /onder opgeslagen goederen en rommel. Een geschikte plek voor egels of steenmarters, om een vaste rust- of voortplantingsplaats te bezetten, ontbreekt in het plangebied.

Door het verwijderen van opgeslagen spullen, het slopen van de bebouwing en het uitvoeren van grondverzet worden mogelijk beschermde grondgebonden zoogdieren gedood en wordt mogelijk een vaste rust- en/of voortplantingsplaats van deze soorten beschadigd en vernield. Als gevolg van het uitvoeren van de voorgenomen ontwikkeling wordt het foerageergebied van grondgebonden zoogdieren niet aangetast.

Te beoordelen activiteit in het kader van de Wnb:

- Verwijderen opgeslagen spullen;
- Slopen bebouwing;
- Uitvoeren grondverzet;

Vleermuizen

- *Verblijfplaatsen*

Er zijn tijdens het veldbezoek geen vleermuizen waargenomen en er zijn geen aanwijzingen gevonden dat vleermuizen een rust- of voortplantingsplaats in het plangebied bezetten. De gebouwen in het plangebied beschikken over gemetselde buitengevels, waarvan het merendeel over buitengevels met luchtsponw beschikken, waaronder de woning. Er zijn in de buitengevels van de woning en één van de stallen potentiële invliegopeningen waargenomen waardoor de aanwezigheid van een verblijfplaats van vleermuizen in de luchtsponw niet uitgesloten kan worden.



Potentiële invliegopening van vleermuizen.

Door het slopen van de gebouwen wordt mogelijk een vleermuis verstoord of gedood en wordt mogelijk een verblijfplaats verstoord, beschadigd en vernield.

Te beoordelen activiteit in het kader van de Wnb:

- Slopen bebouwing;

- *Foerageergebied*

Het veldbezoek is uitgevoerd buiten de periode van de dag waarop vleermuizen foerageren, maar op basis van een beoordeling van de inrichting en het gevoerde beheer, wordt het plangebied als een matig geschikt foerageergebied voor vleermuizen beschouwd. Mogelijk foerageren vleermuizen, die een verblijfplaats in het plangebied bezetten in het plangebied, maar het plangebied wordt niet beschouwd als essentieel foerageergebied.

Door uitvoering van de voorgenomen activiteiten neemt de betekenis van het plangebied als foerageergebied voor vleermuizen niet af.

Te beoordelen activiteit in het kader van de Wnb:

- Geen;

- *Vliegroue*

Sommige vleermuissoorten benutten lijnvormige elementen ter geleiding tijdens het foerageren en om van verblijfplaats naar foerageergebied te vliegen (en van foerageergebied naar verblijfplaats). Lijnvormige elementen die benut worden als vliegroue kunnen bestaan uit houtopstanden en wateren, maar ook een rij gevels van woningen.

Het plangebied vormt geen verbindende schakel in een lijnvormig landschapselement en maakt daarom geen onderdeel uit van een vliegroue van vleermuizen. Uitvoering van de voorgenomen activiteiten heeft geen negatief effect op vliegroutes van vleermuizen.

Te beoordelen activiteit in het kader van de Wnb:

- Geen;

Amfibieën

Tijdens het veldbezoek zijn geen amfibieën waargenomen, maar gelet op de inrichting en het gevoerde beheer, wordt het plangebied als functioneel leefgebied voor sommige algemene en weinig kritische amfibieënsoorten beschouwd. Amfibieën als bruine kikker en gewone pad benutten de buitenruimte in het plangebied mogelijk als foerageergebied en ze bezetten er mogelijk een (winter)rustplaats. Amfibieën kunnen een winterrustplaats bezetten in holen en gaten in de grond of onder opgeslagen spullen. Amfibieën bezetten geen voortplantingsplaats in het plangebied.

Door het uitvoeren van de voorgenomen activiteiten wordt mogelijk een amfibie gedood en een vaste (winter)rustplaats beschadigd en vernield. Als gevolg van de voorgenomen activiteiten neemt de geschiktheid van het plangebied als foerageergebied van amfibieën niet af.

Te beoordelen activiteit in het kader van de Wnb:

- Verwijderen opgeslagen spullen;

Overige soorten

Er zijn geen andere beschermde soorten aangetroffen. Het gevoerde beheer en de inrichting maken het onderzoeksgebied tot een ongeschikt functioneel leefgebied voor deze soorten.

6.3.3 Deelgebied Monnikenbraakweg

Vogels

Het plangebied behoort tot functioneel leefgebied van verschillende vogelsoorten. Vogels benutten het plangebied als foerageergebied en vermoedelijk nestelen er jaarlijks vogels in de toegankelijk bebouwing en de beplanting. Soorten die (mogelijk) in het plangebied nestelen zijn koolmees, pimpelmees, huismus, houtduif, holenduif, merel, witte kwikstaart en vink. Tijdens het veldbezoek zijn nestelende huismussen onder de dakpannen van de woning vastgesteld.



Huismussen op het dak van de woning in het plangebied.

In het plangebied zijn geen aanwijzingen gevonden dat steen- of kerkuilen een vaste rust- of voortplantingsplaats bezetten. Aanwezigheid van deze soorten in gebouwen is doorgaans gemakkelijk vast te stellen aan de hand van braakballen, ruiveren en schijfsporen.

Door het slopen van bebouwing en verwijderen van beplanting tijdens de voortplantingsperiode, wordt mogelijk een bezet vogelnest beschadigd en vernield. Als gevolg van het vernielen van een bezet vogelnest worden mogelijk eieren beschadigd of vernield of worden (jonge) vogels gedood. Als gevolg van het uitvoeren van de voorgenomen wordt het foerageergebied van vogels niet aangetast. Als gevolg van het slopen van de bebouwing, gaan de nestplaatsen van huismussen verloren.

Te beoordelen activiteit in het kader van de Wnb:

- Bebouwing slopen tijdens de voortplantingsperiode;
- Beplanting verwijderen tijdens de voortplantingsperiode;

Grondgebonden zoogdieren

Er zijn in het plangebied geen beschermde grondgebonden zoogdieren waargenomen, maar het plangebied behoort vermoedelijk tot functioneel leefgebied van verschillende algemene- en weinig kritische grondgebonden zoogdiersoorten als haas, vos, huisspitsmuis, egel, bosmuis en steenmarter. Voorgenoemde soorten benutten het plangebied als foerageergebied en mogelijk bezetten bosmuizen en huisspitsmuizen er een vaste rust- en voortplantingsplaats. Voorgenoemde soorten kunnen een vaste rust- en voortplantingsplaats bezetten in holen en gaten in de grond en in /onder opgeslagen goederen en rommel. Een geschikte plek voor egels of steenmarters, om een vaste rust- of voortplantingsplaats te bezetten, ontbreekt in het plangebied.

Door het verwijderen van opgeslagen spullen, het slopen van de bebouwing en het uitvoeren van grondverzet worden mogelijk beschermde grondgebonden zoogdieren gedood en wordt mogelijk een vaste rust- en/of voortplantingsplaats van deze soorten beschadigd en vernield. Als gevolg van het uitvoeren van de voorgenomen ontwikkeling wordt het foerageergebied van grondgebonden zoogdieren niet aangetast.

Te beoordelen activiteit in het kader van de Wnb:

- Verwijderen opgeslagen spullen;
- Slopen bebouwing;
- Uitvoeren grondverzet;

Vleermuizen

- *Verblijfplaatsen*

Er zijn tijdens het veldbezoek geen vleermuizen waargenomen en er zijn geen aanwijzingen gevonden dat vleermuizen een rust- of voortplantingsplaats in het plangebied bezetten. De woning beschikt over gemetselde buitengevels met luchtspouw, maar er zijn geen potentiële invliegopeningen gevonden die vleermuizen kunnen benutten om een verblijfplaats te bezetten in de luchtspouw. In de gevel ontbreken namelijk open stootvoegen en andere gaten, zoals ventilatieopeningen. De gebouwen zijn toegankelijk voor vleermuizen, maar er zijn geen aanwijzingen gevonden dat vleermuizen de gebouwen benutten als verblijfplaats. Verblijfplaatsen aan de binnenzijde van gebouwen zijn doorgaans eenvoudig vast te stellen aan de hand van uitwerpselen onder de hangplek.

Door het slopen van de gebouwen wordt mogelijk geen vleermuis verstoord of gedood en wordt geen verblijfplaats verstoord, beschadigd of vernield.

Te beoordelen activiteit in het kader van de Wnb:

- Geen;

- *Foerageergebied*

Het veldbezoek is uitgevoerd buiten de periode van de dag waarop vleermuizen foerageren, maar op basis van een beoordeling van de inrichting en het gevoerde beheer, wordt het plangebied als een geschikt foerageergebied voor vleermuizen beschouwd. Mogelijk foerageren verschillende vleermuissoorten in het plangebied, maar deze wordt niet beschouwd als essentieel foerageergebied.

Door uitvoering van de voorgenomen activiteiten neemt de betekenis van het plangebied als foerageergebied voor vleermuizen niet af.

Te beoordelen activiteit in het kader van de Wnb:

- Geen;

- *Vliegroute*

Sommige vleermuissoorten benutten lijnvormige elementen ter geleiding tijdens het foerageren en om van verblijfplaats naar foerageergebied te vliegen (en van foerageergebied naar verblijfplaats). Lijnvormige elementen die benut worden als vliegroute kunnen bestaan uit houtopstanden en wateren, maar ook een rij gevels van woningen.

Het plangebied vormt geen verbindende schakel in een lijnvormig landschapselement en maakt daarom geen onderdeel uit van een vliegroute van vleermuizen. Uitvoering van de voorgenomen activiteiten heeft geen negatief effect op vliegroutes van vleermuizen.

Te beoordelen activiteit in het kader van de Wnb:

- Geen;

Amfibieën

Tijdens het veldbezoek zijn geen amfibieën waargenomen, maar gelet op de inrichting en het gevoerde beheer, wordt het plangebied als functioneel leefgebied voor sommige algemene en weinig kritische amfibieënsoorten beschouwd. Amfibieën als bruine kikker en gewone pad benutten de buitenruimte in het plangebied mogelijk als foerageergebied en ze bezetten er mogelijk een (winter)rustplaats. Amfibieën kunnen een winterrustplaats bezetten in holen en gaten in de grond of onder rommel en opgeslagen spullen. Amfibieën bezetten geen voortplantingsplaats in het plangebied.

Door het uitvoeren van de voorgenomen activiteiten wordt mogelijk een amfibie gedood en een vaste (winter)rustplaats beschadigd en vernield. Als gevolg van de voorgenomen activiteiten neemt de geschiktheid van het plangebied als foerageergebied van amfibieën niet af.

Te beoordelen activiteit in het kader van de Wnb:

- Verwijderen opgeslagen spullen;

Overige soorten

Er zijn geen andere beschermde soorten aangetroffen. Het gevoerde beheer en de inrichting maken het onderzoeksgebied tot een ongeschikt functioneel leefgebied voor deze soorten.

6.3.4 Deelgebied Delmaweg 13 Geesteren

Vogels

Het plangebied behoort tot functioneel leefgebied van verschillende vogelsoorten. Vogels benutten het plangebied als foerageergebied en vermoedelijk nestelen er jaarlijks vogels in de toegankelijk bebouwing en de beplanting. Soorten die (mogelijk) in het plangebied nestelen zijn houtduif, holenduif, merel, tjtjtjaf, zwartkop, koolmees, pimpelmees, witte kwikstaart en vink. Er zijn tijdens het veldbezoek huismussen in het plangebied waargenomen, maar die nestelen vermoedelijk onder de dakpannen van de woning ten noorden van het plangebied.

In het plangebied zijn geen aanwijzingen gevonden dat steen- of kerkuilen een vaste rust- of voortplantingsplaats bezetten. Aanwezigheid van deze soorten in gebouwen is doorgaans gemakkelijk vast te stellen aan de hand van braakballen, ruiveren en schijtsporen.

Door het slopen van bebouwing en verwijderen van beplanting tijdens de voortplantingsperiode, wordt mogelijk een bezet vogelnest beschadigd en vernield. Als gevolg van het vernielen van een bezet vogelnest worden mogelijk eieren beschadigd of vernield of worden (jonge) vogels gedood. Als gevolg van het uitvoeren van de voorgenomen wordt het foerageergebied van vogels niet aangetast. Als gevolg van het slopen van de bebouwing, gaan de nestplaatsen van huismussen verloren.

Te beoordelen activiteit in het kader van de Wnb:

- Bebouwing slopen tijdens de voortplantingsperiode;
- Beplanting verwijderen tijdens de voortplantingsperiode;

Grondgebonden zoogdieren

Er zijn in het plangebied geen beschermde grondgebonden zoogdieren waargenomen, maar het plangebied behoort vermoedelijk tot functioneel leefgebied van verschillende algemene- en weinig kritische grondgebonden zoogdiersoorten als haas, vos, huisspitsmuis, egel, bosmuis, rosse woelmuis en steenmarter. Voorgenoemde soorten benutten het plangebied als foerageergebied en mogelijk bezetten bosmuizen en huisspitsmuizen er een vaste rust- en voortplantingsplaats. Voorgenoemde soorten kunnen een vaste rust- en voortplantingsplaats bezetten in hopen en gaten in de grond en in /onder opgeslagen goederen en rommel. Een geschikte plek voor egels of steenmarters, om een vaste rust- of voortplantingsplaats te bezetten, ontbreekt in het plangebied.

Door het verwijderen van opgeslagen spullen, het slopen van de bebouwing en het uitvoeren van grondverzet worden mogelijk beschermde grondgebonden zoogdieren gedood en wordt mogelijk een vaste rust- en/of voortplantingsplaats van deze soorten beschadigd en vernield. Als gevolg van het uitvoeren van de voorgenomen ontwikkeling wordt het foerageergebied van grondgebonden zoogdieren niet aangetast.

Te beoordelen activiteit in het kader van de Wnb:

- Verwijderen opgeslagen spullen;
- Slopen bebouwing;
- Uitvoeren grondverzet;

Vleermuizen

- *Verblijfplaatsen*

Er zijn tijdens het veldbezoek geen vleermuizen waargenomen en er zijn geen aanwijzingen gevonden dat vleermuizen een rust- of voortplantingsplaats in het plangebied bezetten. De woning beschikt over gemetselde buitengevels met luchtspouw, maar er zijn geen potentiële invliegopeningen gevonden die vleermuizen kunnen benutten om een verblijfplaats te bezetten in de luchtspouw. In de gevel ontbreken namelijk open stootvoegen en andere gaten, zoals ventilatieopeningen. De gebouwen zijn toegankelijk voor vleermuizen, maar er zijn geen aanwijzingen gevonden dat vleermuizen de gebouwen benutten als verblijfplaats. Verblijfplaatsen aan de binnenzijde van gebouwen zijn doorgaans eenvoudig vast te stellen aan de hand van uitwerpselen onder de hangplek.

Door het slopen van de gebouwen wordt mogelijk geen vleermuis verstoord of gedood en wordt geen verblijfplaats verstoord, beschadigd of vernield.

Te beoordelen activiteit in het kader van de Wnb:

- Geen;

- *Foerageergebied*

Het veldbezoek is uitgevoerd buiten de periode van de dag waarop vleermuizen foerageren, maar op basis van een beoordeling van de inrichting en het gevoerde beheer, wordt het plangebied als een geschikt foerageergebied voor vleermuizen beschouwd. Mogelijk foerageren verschillende vleermuissoorten in het plangebied, maar deze wordt niet beschouwd als essentieel foerageergebied.

Door uitvoering van de voorgenomen activiteiten neemt de betekenis van het plangebied als foerageergebied voor vleermuizen niet af.

Te beoordelen activiteit in het kader van de Wnb:

- Geen;

- *Vliegroute*

Sommige vleermuissoorten benutten lijnvormige elementen ter geleiding tijdens het foerageren en om van verblijfplaats naar foerageergebied te vliegen (en van foerageergebied naar verblijfplaats). Lijnvormige elementen die benut worden als vliegroute kunnen bestaan uit houtopstanden en wateren, maar ook een rij gevels van woningen.

Het plangebied vormt geen verbindende schakel in een lijnvormig landschapselement en maakt daarom geen onderdeel uit van een vliegroute van vleermuizen. Uitvoering van de voorgenomen activiteiten heeft geen negatief effect op vliegroutes van vleermuizen.

Te beoordelen activiteit in het kader van de Wnb:

- Geen;

Amfibieën

Tijdens het veldbezoek zijn geen amfibieën waargenomen, maar gelet op de inrichting en het gevoerde beheer, wordt het plangebied als functioneel leefgebied voor sommige algemene en weinig kritische amfibieënsoorten beschouwd. Amfibieën als kleine watersalamander, bruine kikker en gewone pad benutten de buitenruimte in het plangebied mogelijk als foerageergebied en ze bezetten er mogelijk een (winter)rustplaats. Amfibieën kunnen een winterrustplaats bezetten in holen en gaten in de grond of onder rommel en opgeslagen spullen. Amfibieën bezetten geen voortplantingsplaats in het plangebied.

Door het uitvoeren van de voorgenomen activiteiten wordt mogelijk een amfibie gedood en een vaste (winter)rustplaats beschadigd en vernield. Als gevolg van de voorgenomen activiteiten neemt de geschiktheid van het plangebied als foerageergebied van amfibieën niet af.

Te beoordelen activiteit in het kader van de Wnb:

- Verwijderen opgeslagen spullen;

Overige soorten

Er zijn geen andere beschermde soorten aangetroffen. Het gevoerde beheer en de inrichting maken het onderzoeksgebied tot een ongeschikt functioneel leefgebied voor deze soorten.

6.4 Wettelijke consequenties van de beoogde ingreep (alle vier deelgebieden)

Vogels

Als gevolg van het slopen van bebouwing en het verwijderen van beplanting tijdens de voortplantingsperiode, wordt mogelijk een bezet vogelnest beschadigd en vernield. Van de meeste van de in het plangebied nestelende soorten, is uitsluitend het bezette nest beschermd, niet het oude nest of de nestplaats. Dat geldt echter niet voor huismussen die in de woning en deelgebied Monnikenbraakweg nestelen. Voor het beschadigen/vernieren van een bezet nest (eieren) of het doden van een vogel kan geen ontheffing van de verbodsbepalingen verkregen worden omdat de voorgenomen activiteit niet als een in de wet genoemd belang wordt beschouwd.

Werkzaamheden die kunnen leiden tot het verstoren/vernieren van vogelnesten dienen daarom buiten de voortplantingsperiode van vogels uitgevoerd te worden. De meest geschikte periode om de voorgenomen activiteiten uit te voeren is augustus-februari. Voorgenomen werkzaamheden mogen juridische beschouwd wel plaats vinden tijdens het broedseizoen van vogels, mits geen bezette vogelnesten beschadigd/vernield worden. Indien de voorgenomen activiteiten uitgevoerd worden tijdens de voortplantingsperiode, dient een broedvogelscan uitgevoerd te worden om de aanwezigheid van een bezet vogelnest uit te sluiten.

De nestplaats van huismussen is jaarrond beschermd. Om de woning in deelgebied Monnikenbraakweg te mogen slopen, dient een ontheffing aangevraagd te worden. Onderdeel van de ontheffing is het aanbrengen van vervangende nestplaatsen in de nieuwbouw.

Wettelijke consequenties in het kader van de Wnb:

- Bebouwing slopen buiten de voortplantingsperiode (of broedvogelscan uitvoeren);
- Beplanting verwijderen buiten de voortplantingsperiode (of broedvogelscan uitvoeren);
- Ontheffing aanvragen voor slopen woning in deelgebied Monnikenbraakweg

Vleermuizen

- *Verblijfplaatsen*

Door het uitvoeren van de voorgenomen activiteiten in de deelgebieden Beekzijdeweg, Monnikenbraakweg en Delmaweg wordt geen vleermuis verstoord of gedood en wordt geen vaste rust- of verblijfplaats beschadigd of vernield. Omdat de aanwezigheid van een verblijfplaatsen van vleermuizen in de woning in deelgebied Ootmarsumseweg niet op basis van het uitgevoerde onderzoek uitgesloten kan worden, dient aanvullend onderzoek uitgevoerd te worden. Op basis van aanvullend onderzoek kan vastgesteld worden of vleermuizen een verblijfplaats in het gebouw bezette, welke soort er een verblijfplaats bezet, hoeveel dieren gebruik maken van de verblijfplaats en welke functie de eventuele verblijfplaats heeft voor vleermuizen.

Uitvoering van de voorgenomen activiteiten in de deelgebieden Beekzijdeweg, Monnikenbraakweg en Delmaweg leidt niet tot wettelijke consequenties.

Wettelijke consequenties in het kader van de Wnb:

- Nader onderzoek vleermuizen in deelgebied Ootmarsumseweg;

- *Essentieel foerageergebied*

Door het uitvoeren van de voorgenomen activiteiten wordt de functie van het plangebied als foerageergebied voor vleermuizen niet aangetast.

Uitvoering van de voorgenomen activiteiten leidt niet tot wettelijke consequenties. Er hoeft geen nader onderzoek uitgevoerd te worden en er hoeft geen ontheffing van de verbodsbepalingen aangevraagd te worden om de voorgenomen activiteiten uit te mogen voeren in het kader van de Wnb.

Wettelijke consequenties in het kader van de Wnb:

- Geen;

- *Essentiële Vliegroute*

Het uitvoeren van de voorgenomen activiteiten heeft geen negatief effect op (essentiële) vliegroutes¹ van vleermuizen.

Uitvoering van de voorgenomen activiteiten leidt niet tot wettelijke consequenties. Er hoeft geen nader onderzoek uitgevoerd te worden en er hoeft geen ontheffing van de verbodsbepalingen aangevraagd te worden om de voorgenomen activiteiten uit te mogen voeren in het kader van de Wnb.

Wettelijke consequenties in het kader van de Wnb:

- Geen;

Grondgebonden zoogdieren

Door het uitvoeren van de voorgenomen activiteiten wordt mogelijk een beschermd grondgebonden zoogdier gedood en wordt mogelijk een vaste rust- en/of voortplantingsplaats van een beschermd grondgebonden zoogdier beschadigd en/of vernield. Voor de beschermde grondgebonden zoogdieren waarvan mogelijk de vaste rust- en voortplantingsplaats beschadigd en vernield wordt, geldt een vrijstelling van de verbodsbepalingen 'beschadigen en vernielen van de vaste rust- en voortplantingsplaats'. Deze vrijstelling is van toepassing omdat er sprake is van een ruimtelijke ontwikkeling. De functie van het plangebied als foerageergebied voor grondgebonden zoogdieren neemt niet af. Beschermde grondgebonden zoogdieren mogen niet opzettelijk gedood worden, als gevolg van het uitvoeren van de voorgenomen activiteiten. Om te voorkomen dat beschermde dieren gedood worden, dienen ze verjaagd of weggevangen te worden.

Mits geen beschermde dieren gedood worden, leiden de voorgenomen activiteiten niet tot wettelijke consequenties. Er hoeft geen nader onderzoek uitgevoerd te worden en er hoeft geen ontheffing van de verbodsbepalingen aangevraagd te worden om de voorgenomen activiteiten uit te mogen voeren in het kader van de Wnb.

Wettelijke consequenties in het kader van de Wnb:

- Geen;

Amfibieën

Door het uitvoeren van de voorgenomen activiteiten wordt mogelijk een amfibie gedood en wordt mogelijk een (winter)rustplaats van een beschermd amfibie beschadigd en/of vernield. Voor de beschermde amfibieën waarvan mogelijk de vaste rust- en voortplantingsplaats beschadigd en vernield wordt, geldt een vrijstelling van de verbodsbepalingen 'beschadigen en vernielen van de vaste rust- en voortplantingsplaats'. Deze vrijstelling is van toepassing omdat er sprake is van een ruimtelijke ontwikkeling. De functie van het plangebied als foerageergebied voor beschermde amfibieën neemt niet af. Beschermde amfibieën mogen niet opzettelijk gedood worden, als gevolg van het uitvoeren van de

¹ Vliegroutes van vleermuizen zijn beschermd wanneer deze essentieel zijn voor het kunnen functioneren van de verblijfplaats van een vleermuis. Niet ieder lijnvormig element waar langs vleermuizen vliegen is een essentiële vliegroute.

voorgenomen activiteiten. Om te voorkomen dat beschermde dieren gedood worden, dienen ze verjaagd of weggevangen te worden.

Mits geen beschermde dieren gedood worden, leiden de voorgenomen activiteiten niet tot wettelijke consequenties. Er hoeft geen nader onderzoek uitgevoerd te worden en er hoeft geen ontheffing van de verbodsbepalingen aangevraagd te worden om de voorgenomen activiteiten uit te mogen voeren in het kader van de Wnb.

Wettelijke consequenties in het kader van de Wnb:

- Geen;

Overige soorten

Het onderzoeksgebied behoort niet tot functioneel leefgebied van andere beschermde flora- of faunasoorten. Vanwege de lokale invloedssfeer heeft de voorgenomen activiteit geen negatief effect op andere beschermde soorten. Nader onderzoek of het aanvragen van een ontheffing is niet noodzakelijk.

In onderstaande tabel worden de wettelijke consequenties samengevat weergegeven.

Soortgroep	Functie	Beschermde soorten planlocatie	Verbodsbepalingen (Wet natuurbescherming)	Aandachtspunt
Grondgebonden zoogdieren	Foerageergebied	Diverse soorten	Niet van toepassing; functie wordt niet aangetast	Geen
Grondgebonden zoogdieren	Vaste rust- en voortplantingsplaats	Niet aanwezig	Niet van toepassing	Geen
Grondgebonden zoogdieren	Doden van dieren	Niet van toepassing	Art. 3.10 lid 1a	Geen
Vogels	Foerageergebied	Niet aanwezig	Niet van toepassing	Geen
Vogels	Bezette nesten (niet jaarrond beschermd)	Diverse soorten	Art. 3.1 lid 2	Geen bezette nesten negatief beïnvloeden of ontheffing aanvragen
Vogels	Jaarrond beschermde nest- en rustplaats	Huismus	Art. 3.1 lid 2	Nader onderzoek en ontheffing aanvragen
Vogels	Doden van dieren	Diverse soorten	Art. 3.1 lid 1	Geen bezette nesten negatief beïnvloeden of ontheffing aanvragen
Vleermuizen	Rust- of voortplantingsplaats	Onbekend, mogelijk meerdere soorten	Art. 3.5 lid 4	Nader onderzoek verplicht
Vleermuizen	Foerageergebied	Niet aanwezig	Niet van toepassing	Geen
Vleermuizen	Vliegrouete	Niet aanwezig	Niet van toepassing	Geen
Vleermuizen	Doden van dieren	Niet van toepassing	Art. 3.10 lid 1a	Geen
Amfibieën	Foerageergebied	Diverse soorten	Niet van toepassing; functie wordt niet aangetast	Geen
Amfibieën	Vaste rustplaats	Diverse soorten	Niet van toepassing; vrijstelling i.v.m. ruimtelijke ontwikkeling	Geen
Amfibieën	Voortplantingsplaats	Niet aanwezig	Niet van toepassing	Geen
Amfibieën	Doden van dieren	Diverse soorten	Niet van toepassing; vrijstelling i.v.m. ruimtelijke ontwikkeling	Geen
Overige soorten	Dieren en overige functies	Niet aanwezig	Niet van toepassing	Geen

Samenvatting van de wettelijke consequenties.

Soortgroep	Vaste rust- plaats	Voortplan- tingsplaats	Vliegrou- te (vleermuizen)	Essentieel foerageer- gebied	Wettelijke consequenties	Nader onderzoek vereist	Ontheffing vereist
Grondgebonden zoogdieren	Ja	Ja	n.v.t.	Nee	Nee	Nee	Nee, vrijstelling
Vogels	Nee	Ja	n.v.t.	Nee	Ja	Nee	Nee, tenzij vogels gedood, bezette nesten verstoord, beschadigd of vernield worden
Vleermuizen	Nee	Nee	Nee	Nee	Nee	Nee	Nee
Amfibieën	ja	Nee	n.v.t.	Nee	Nee	Nee	Nee, vrijstelling

Vereenvoudigde samenvatting van de wettelijke consequenties per diergroep.

6.5 Historische gegevens en overige bronnen

Er zijn geen historische gegevens van het plangebied bekend.

6.6 Volledigheid van het onderzoek

Het onderzoek is volledig uitgevoerd met geschikte weersomstandigheden.

HOOFDSTUK 7 CONCLUSIES

De voorgenomen activiteiten worden gezien als 'ruimtelijke ontwikkeling'. Voor een aantal algemeen voorkomende en talrijke faunasoorten geldt in Overijssel een vrijstelling van de verbodsbepalingen 'verstoren, beschadigen en vernielen van rust- en voortplantingsplaats', als gevolg van werkzaamheden die in het kader van een ruimtelijke ontwikkeling worden uitgevoerd². Voor beschermde soorten die niet op deze vrijstellingslijst staan, is een ontheffing vereist om ze te opzettelijk te doden en om opzettelijk de vaste rust- en voortplantingsplaats te mogen beschadigen en te vernielen. Afhankelijk van de status van de beschermde soorten, kan soms ook gewerkt worden conform een door de Minister goedgekeurde, en op de situatie toepasbare, gedragscode. In het kader van de zorgplicht moet rekening worden gehouden met alle in het plangebied aanwezige planten en dieren en moet er gekozen worden voor een werkmethode en/of planning in de tijd, waardoor planten en dieren zo min mogelijk schade ondervinden als gevolg van de voorgenomen activiteiten.

Het plangebied behoort niet tot het Natuurnetwerk Nederland of Natura2000-gebied. Vanwege de ligging buiten Natuurnetwerk Nederland, leiden de voorgenomen activiteiten niet tot wettelijke consequenties, omdat de bescherming van Natuurnetwerk Nederland geen externe werking kent in Overijssel. Gelet op de aard, omvang en duur van de voorgenomen activiteiten en de afstand tussen Natura 2000-gebied en het plangebied, is het niet aannemelijk dat uitvoering van de voorgenomen activiteiten in drie van de vier deelgebieden zal leiden tot een negatief effect op Natura 2000-gebied. Een negatief effect op Natura 2000-gebied, als gevolg van het uitvoeren van werkzaamheden in deelgebied Beekzijdeweg, kan op basis van deze studie niet uitgesloten worden. Tot de inwerkingtreding van de stikstofwet, dient onderzocht te worden of het uitvoeren van de voorgenomen activiteiten in deelgebied Beekzijdeweg, leidt tot een negatief effect op Natura 2000-gebied, als gevolg van de emissie van stikstof.

De inrichting en het gevoerde beheer maken de deelgebieden niet tot een geschikte groeiplaats voor beschermde plantensoorten, maar wel tot geschikt functioneel leefgebied van verschillende beschermde dieren. Beschermde amfibieën- en grondgebonden zoogdiersoorten, vogels en vleermuizen benutten de deelgebieden als foerageergebied. Verschillende beschermde grondgebonden zoogdieren bezetten een vaste rust- en voortplantingsplaats in het plangebied, verschillende amfibieën bezetten er een (winter)rustplaats, er nestelen vogels en mogelijk bezetten vleermuizen een verblijfplaats in de woning in deelgebied Ootmarsumseweg.

Van de meeste in het plangebied nestelende vogelsoorten, is uitsluitend het bezette nest beschermd, niet het oude nest of de nestplaats. Dat geldt echter niet voor de huismussen die onder de dakpannen van de woning in deelgebied Monnikenbraakweg nestelen. Gelet op de aard van de werkzaamheden kan geen ontheffing verkregen worden voor het beschadigen of vernielen van bezette vogelnesten. Geadviseerd wordt de bebouwing te slopen en beplanting te verwijderen buiten de voortplantingsperiode. Indien de bebouwing gesloopt wordt en de beplanting verwijderd wordt tijdens de voortplantingsperiode, wordt geadviseerd vooraf een broedvogelscan uit te voeren om de aanwezigheid van een bezet vogelnest uit te kunnen sluiten. De nestplaats van huismussen is jaarrond beschermd. Om de nestplaats van huismussen te mogen verstoren, beschadigen of te vernielen, dient men te beschikken over een ontheffing. Om de functie van de woning voor huismussen vast te kunnen stellen, dient aanvullend onderzoek uitgevoerd te worden.

² De lijst met soorten waarvoor een vrijstelling geldt in het kader van een ruimtelijke ontwikkeling, is per 1-12-2019 aangepast. Egel en kleine marterachtigen vallen vanaf die datum niet meer onder de vrijstellingsregeling van de provincie Overijssel. Ook geldt geen vrijstelling meer voor het opzettelijk doden van beschermde dieren, als gevolg van activiteiten die uitgevoerd worden in het kader van een ruimtelijke ontwikkeling.

De aanwezigheid van een verblijfplaats van vleermuizen in de woning in deelgebied Ootmarsumseweg, kan op basis van het uitgevoerde onderzoek niet uitgesloten worden. Verblijfplaatsen van vleermuizen mogen alleen negatief beïnvloed worden, indien men beschikt over een ontheffing. Om de functie van de woning voor vleermuizen vast te kunnen stellen, dient aanvullend onderzoek uitgevoerd te worden.

Als gevolg van de voorgenomen activiteiten wordt mogelijk een beschermd grondgebonden zoogdier en amfibie gedood en wordt mogelijk een vaste rust- en/of voortplantingsplaats van een beschermd grondgebonden zoogdier en amfibie beschadigd of vernield. Door uitvoering van de voorgenomen activiteiten neemt de betekenis van het plangebied als foerageergebied voor beschermde dieren niet af. Voor de beschermde grondgebonden zoogdieren en amfibieën die negatief beïnvloed worden, als gevolg van het uitvoeren van de voorgenomen activiteiten, geldt een vrijstelling van de verbodsbepaling 'beschadigen en vernielen van de vaste rust- en voortplantingsplaats'. Beschermde grondgebonden zoogdieren en amfibieën mogen niet gedood worden als gevolg van werkzaamheden die uitgevoerd worden in het kader van de voorgenomen ruimtelijke ontwikkelingen.

Bijlagen

Bijlage 1. De natuurkalender (indicatie voor het uitvoeren van werkzaamheden het kader van de zorgplicht)

Bijlage 2. Toelichting Wet natuurbescherming

Bijlage 3. Fotobijlage

Bijlage 4. Geraadpleegde bronnen:

Bijlage 1 Natuurkalender

	jan	feb	mrt	apr	mei	jun	jul	aug	sep	okt	nov	dec
houtopstanden												
afzetten / hakhoutbeheer												
dunnen												
verwijderen opslag / exoot, nazorg												
heg afzetten												
knotten												
opsnoeien / opkronen												
hoogstam wintersnoei												
hoogstam zomersnoei												
bomen met winterslaapplaats vogels												
vleermuisbomen zomerverblijf												
vleermuisbomen paarplaats												
das												
hazelmuis struweel en hakhoutbeheer												
boomkikker struweel												
Grazige vegetaties												
maaieren vochtig/nat grasland												
maaieren droog schraalgrasland												
Wateren												
poel opschonen												
boomkikker wateren												
geelbuikvuurpad kleinschalig												
geelbuikvuurpad grootschalig												
Gebouwen m.b.t. vleermuizen												
zomerverblijf												
winterverblijf												



Optimale periode voor werkzaamheden.



Acceptabele periode voor werkzaamheden.



De werkzaamheden verrichten onder voorwaarden zoals beschreven in protocol.

Geen werkzaamheden in deze periode.

Wanneer er wel gewerkt moet worden is een ontheffing verplicht.

Bijlage 2

Toelichting Wet Natuurbescherming

Drie beschermingsregimes

De Wet natuurbescherming kent een apart beschermingsregime voor soorten van de Vogelrichtlijn, een apart beschermingsregime voor soorten van de Habitatrichtlijn (het Verdrag van Bern en het Verdrag van Bonn) en een apart beschermingsregime voor andere soorten, die vanuit nationaal oogpunt beschermd worden. Elk van deze beschermingsregimes kent zijn eigen verbodsbepalingen en vereisten voor vrijstelling of ontheffing van de verboden. Alle vogels (ruim 700 soorten), zijn beschermd. Daarnaast worden ongeveer 230 overige Europese en nationale soorten beschermd.

Om af te mogen wijken van de verbodsbepalingen via een ontheffing of vrijstelling moet aan drie criteria zijn voldaan:

- Ten eerste mag alleen van de verbodsbepaling afgeweken worden als er geen andere bevredigende oplossing voor de handeling mogelijk is.
- Ten tweede moet tegenover de afwijking van het verbod een in de wet genoemd belang staan. De wet geeft voor de verschillende beschermingsregimes aan wat die belangen zijn zoals volksgezondheid of openbare veiligheid.
- Tenslotte mag de ingreep geen afbreuk doen aan de staat van instandhouding van de soort.

Als aan deze drie vereisten voldaan is, kan een ontheffing worden verleend. Voor een aantal handelingen zijn bovendien vrijstellingen mogelijk, bijvoorbeeld in de vorm van een provinciale verordening of een gedragscode.

Soortenbescherming en het ‘nee, tenzij principe’

De verbodsbepalingen voor vogels en Habitatrichtlijnsoorten in de Wet natuurbescherming sluiten vrijwel één op één aan bij de bepalingen uit de Vogelrichtlijn en de Habitatrichtlijn. De verbodsbepalingen zijn gericht op de bescherming van individuen van soorten.

Ook voor de andere soorten, die niet op grond van de Vogel- of Habitatrichtlijn maar vanuit nationaal oogpunt beschermd worden, geldt dat de verbodsbepalingen zien op het individu, maar of ontheffing verleend kan worden, wordt afgewogen tegen het effect van de ingreep op het populatieniveau van de soort.

Zorgplicht voor dieren en planten

Of dier- en plantensoorten nu wettelijk beschermd zijn of niet, iedereen moet voldoende rekening houden met in het wild levende dieren en planten en hun directe leefomgeving. De wet erkent daarmee de intrinsieke waarde van in het wild levende soorten. De Memorie van Toelichting zegt het zo: “De zorgplicht houdt in dat eenieder voldoende zorg in acht moet nemen voor de in het wild levende dieren en planten, alsmede voor hun directe leefomgeving. Overtreding van de zorgplicht is niet strafbaar gesteld; de zorgplicht kan wel door toepassing van bestuursdwang worden gehandhaafd”.

Vrijstelling regelgeving

Onder de Wet natuurbescherming is niet altijd een ontheffing nodig bij handelingen met gevolgen voor beschermde plant- en diersoorten. In (veel) gevallen kunt u gebruik maken van een vrijstelling. Een vrijstelling is een uitzondering op een wettelijk verbod, die wordt vastgesteld voor een van te voren bepaalde categorie van gevallen. Er zijn verschillende vrijstellingen van de verboden voor beschermde soorten mogelijk. Een bekende en reeds in de praktijk toegepaste vorm van vrijstelling is die van de gedragscode. In de Wet natuurbescherming zijn voor beschermde soorten ook andere vormen van vrijstelling geïntroduceerd, zoals door middel van een Programmatische Aanpak of via een provinciale verordening. Overigens is ook een vrijstelling in de vorm van een ministeriële regeling mogelijk.

Provinciale staten kunnen vrijstelling van de verbodsbepalingen verlenen. Dit moet worden geregeld in een provinciale verordening.

Gedragscodes die zijn opgesteld onder de Flora- en faunawet kunnen worden uitgebreid ten aanzien van soorten die op grond van de Wet natuurbescherming beschermd worden maar dat op grond van de Flora- en faunawet nog niet waren. Goedkeuring van een gedragscode op grond van de Flora- en faunawet blijft ook onder de Wet natuurbescherming geldig, voor de duur van de goedkeuring. Daarna dient de gedragscode voor goedkeuring getoetst te worden aan de Wet natuurbescherming.

Welke soorten zijn beschermd?

De Wet natuurbescherming kent drie categorieën beschermde soorten:

1. Ten eerste worden alle van nature in Nederland in het wild levende vogels beschermd volgens het beschermingsregime van de Vogelrichtlijn.
2. Ten tweede worden soorten beschermd op grond van de Habitatrichtlijn, het Verdrag van Bern en het Verdrag van Bonn.
3. Tenslotte is er een beschermingsregime voor 'andere soorten' waaronder soorten vallen die vanuit nationaal oogpunt bescherming behoeven.

Beschermingsregime soorten Vogelrichtlijn § 3.1 Wn	Beschermingsregime soorten Habitatrichtlijn § 3.2 Wn	Beschermingsregime andere soorten § 3.3 Wn
Art 3.1 lid 1 Het is verboden in het wild levende vogels opzettelijk te doden of te vangen.	Art 3.5 lid 1 Het is verboden soorten in hun natuurlijke verspreidingsgebied opzettelijk te doden of te vangen	Art 3.10 lid 1a Het is verboden soorten opzettelijk te doden of te vangen
Art 3.1 lid 2 Het is verboden opzettelijk nesten, rustplaatsen en eieren van vogels te vernielen of te beschadigen, of nesten van vogels weg te nemen	Art 3.5 lid 4 Het is verboden de voortplantingsplaatsen of rustplaatsen van dieren te beschadigen of te vernielen	Art 3.10 lid 1b Het is verboden de vaste voortplantingsplaatsen of rustplaatsen van dieren opzettelijk te beschadigen of te vernielen
Art 3.1 lid 3 Het is verboden eieren te rapen en deze onder zich te hebben	Art 3.5 lid 3 Het is verboden eieren van dieren in de natuur opzettelijk te vernielen of te rapen	Niet van toepassing
Art 3.1 lid 4 en lid 5 Het is verboden vogels opzettelijk te storen, tenzij de storing niet van wezenlijke invloed is op de staat van instandhouding van de desbetreffende vogelsoort	Art 3.5 lid 2 Het is verboden dieren opzettelijk te verstoren	Niet van toepassing
Niet van toepassing	Art 3.5 lid 5 Het is verboden plantensoorten in hun natuurlijke verspreidingsgebied opzettelijk te plukken en te verzamelen, af te snijden, te ontwortelen of te vernielen	Art 3.10 lid 1c Het is verboden plantensoorten in hun natuurlijke verspreidingsgebied opzettelijk te plukken en te verzamelen, af te snijden, te ontwortelen of te vernielen

Verbodsbepalingen Wet natuurbescherming

Vrijgestelde soorten

In afwijking van de verboden in artikel 3.10, eerste lid, van de Wet is het toegestaan de onderstaande soorten opzettelijk te vangen en de vaste voortplantingsplaatsen of rustplaatsen van deze soorten opzettelijk te beschadigen of te vernielen wanneer er geen andere bevredigende oplossing bestaat. De vrijstelling is van kracht wanneer de handeling verband houdt met de volgende activiteiten:

- de ruimtelijke inrichting of ontwikkeling van gebieden, daaronder begrepen het daarop volgende gebruik van het ingerichte of ontwikkelde gebied;
- het bestendig beheer of onderhoud aan vaarwegen, watergangen, waterkeringen, waterstaatswerken, oevers, vliegvelden, wegen, spoorwegen of bermen, of in het kader van natuurbeheer.

Nederlandse Naam	Wetenschappelijke Naam	Drenthe	Flevoland	Friesland	Gelderland	Groningen	Limburg	Noord-Brabant	Noord-Holland	Overijssel	Utrecht	Zeeland	Zuid-Holland	Ministerie EZ (AMVB RN art. 3.31)
Zoogdieren														
Aardmuis	<i>Microtus agrestis</i>	x	x	x	x	x	x	x	x	x	x	x	x	x
Bosmuis*	<i>Apodemus sylvaticus</i>	x	x	x	x	x	x	x	x	x	x	x	x	x
Bunzing #	<i>Mustela putorius</i>	x	x	x		x	x			x	x	x	x	x
Dwergmuis	<i>Micromys minutus</i>	x	x	x	x	x	x	x	x	x	x	x	x	x
Dwergspitsmuis	<i>Sorex minutus</i>	x	x	x	x	x	x	x	x	x	x	x	x	x
Egel #	<i>Erinaceus europaeus</i>	x	x	x	x	x	x	x	x	x	x	x	x	x
Eekhoorn	<i>Sciurus vulgaris</i>						x1							
Gewone bosspitsmuis	<i>Sorex araneus</i>	x	x	x	x	x	x	x	x	x	x	x	x	x
Haas	<i>Lepus europeus</i>	x	x	x	x	x	x	x	x	x	x	x	x	x
Hermelijn #	<i>Mustela erminea</i>	x	x	x		x	x			x	x		x	x
Huisspitsmuis*	<i>Crocidura russula</i>	x	x	x	x	x	x	x	x	x	x	x	x	x
Konijn	<i>Oryctolagus cuniculus</i>	x	x	x	x	x	x	x	x	x	x	x	x	x
Molmuis	<i>Arvicola scherman</i>						x							
Ondergrondse woelmuis	<i>Pitymys subterraneus</i>	x	x	x	x	x	x	x	x	x	x	x		x
Ree	<i>Capreolus capreolus</i>	x	x	x	x	x	x	x	x	x	x	x	x	x
Rosse woelmuis	<i>Clethrionomys glareolus</i>	x	x	x	x	x	x	x	x	x	x	x	x	x
Steenmarter	<i>Martes foina</i>			x			x2							
Tweekleurige bosspitsmuis	<i>Sorex coronatus</i>	x	x	x	x	x	x	x	x	x	x	x		x
Veldmuis*	<i>Microtus arvalis</i>	x	x	x	x	x	x	x	x	x	x	x	x	x
Vos	<i>Vulpes vulpes</i>	x	x	x	x	x	x	x	x	x	x	x	x	x
Wezel #	<i>Mustela nivalis</i>	x	x	x		x	x			x	x		x	x
Wild zwijn	<i>Sus scrofa</i>							x						
Woelrat	<i>Arvicola terrestris</i>	x	x	x	x	x	x	x	x	x	x	x	x	x
Amfibieën en reptielen														
Bruine kikker	<i>Rana temporaria</i>	x	x	x	x	x	x	x	x	x	x	x	x	x
Gewone pad	<i>Bufo bufo</i>	x	x	x	x	x	x	x	x	x	x	x	x	x
Hazelworm	<i>Anguis fragilis</i>						x3							
Kleine watersalamander	<i>Triturus vulgaris</i>	x	x	x	x	x	x	x	x	x	x	x	x	x
Levendbarende hagedis	<i>Zootoca vivipara</i>						x4							
Meerkikker	<i>Pelophylax ridibundus (Rana ridibunda)</i>	x	x	x	x	x	x	x	x	x	x	x	x	x
Middelste groene kikker / Bastaardkikker	<i>Pelophylax klepton esculentus (Rana esculenta)</i>	x	x	x	x	x	x	x	x	x	x	x	x	x

* voor deze soorten daarnaast algemene vrijstelling in/op gebouwen en bijbehorende erven Wnb 3.10 3e lid

x1 = vrijstelling geldt in de periode maart- april en juli tot en met november

x2 = vrijstelling geldt in de periode 15 augustus tot en met februari

x3 = vrijstelling geldt in de periode juli, augustus en september

x4 = vrijstelling geldt in de periode 15 augustus tot en met 15 oktober

Opmerking bij Friesland: in de stukken wordt ook vrijstelling gegeven voor de mol, maar deze is niet beschermd onder de Wnb.

wettelijke belangen:																				
3.10.2.a / Rnb 3.31.d	ikv RO en gebruik van gebieden	x	x	x	x	x	x	x	x	x	x	x	x	x	x	x	x	x	x	x
3.10.2.d	voorkomen onnodig lijden		x																	
3.10.2.e / Rnb 3.31.b	ikv beheer of onderhoud landbouw of bosbouw	x	x	x	x	x	x	x	x											
3.10.2.f / Rnb 3.31.a	ikv beheer of onderhoud overig	x	x	x	x	x	x	x	x											
3.10.2.g	ikv beheer of onderhoud landsch kwaliteiten bepaald gebied	x	x	x	x															
3.10.2.i / Rnb 3.31.c	bestendig gebruik					x														
(geldt alleen voor amfibieën) ikv bescherming wilde flora, fauna & habitats																				

Lijst met soorten waarvoor een vrijstelling van de verbodsbepalingen geldt als gevolg van handelingen die in het kader van een ruimtelijke ontwikkeling worden uitgevoerd.

Deze soorten zijn per 1-12-2019 van de vrijstellingslijst gehaald.

Bijlage 3. Fotobijlage

Beekzijde 31 Vasse



Ootmarsumseweg 184 Albergen



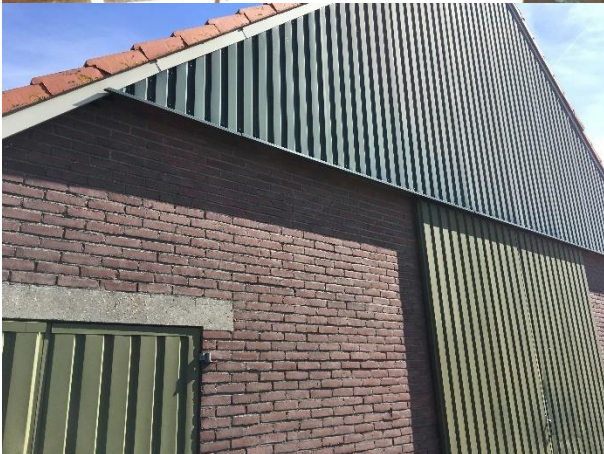

Deelgebied Monnikenbraakweg





Deelgebied Delmaweg 13 Geesteren





Bijlage 4. Geraadpleegde bronnen:

Internet:

<https://www.verspreidingsatlas.nl>

<https://www.synbiosys.alterra.nl/natura2000/>

<https://www.regelink.net/kenniscentrum/beschermde-soorten-wet-natuurbescherming/>

<http://www.netwerkgroenebureaus.nl/werken-aan-kwaliteit/vleermuisprotocol> (vleermuisprotocol)

<https://calculator.aerius.nl>

<http://www.ruimtelijkeplannen.nl>

<https://pdokviewer.pdok.nl/>