

# 'Actualisatie natuurtoets Reutummerweg, Tubbergen'

*Inventarisatie en beoordeling van natuurwaarden  
in het kader van natuurwet- en regelgeving*



# Colofon

*Titel:* **'Actualisatie natuurtoets Reutummerweg, Tubbergen'**

*Subtitel:* Inventarisatie en beoordeling van natuurwaarden in het kader van natuurwet- en regelgeving

*Projectcode:* 10-465A

*Status:* Eindrapport

*Datum:* 16 maart 2011

*Auteur:* Ing. M.(Martijn) Bunskoek & J.G. (Janneke) Lindenholz

*Veldonderzoek:* Ing. M.(Marco) van der Sluis & ing. J.G. (Janneke) Lindenholz

*Eindredactie:* Ing. M.(Marco) van der Sluis

*Opdrachtgever:* Pebem Vastgoed BV

*Contactpersoon:* Dhr. M. Mollink

---

**EcoGroen Advies BV**

Postbus 625  
8000 AP Zwolle

T: 038 423 64 64

F: 038 423 64 65

I: [www.ecogroen.nl](http://www.ecogroen.nl)



© EcoGroen Advies (2011)

Alles uit deze uitgave mag worden vermenigvuldigd en/of openbaar gemaakt mits onder vermelding van de bron:

Bunskoek M. & J.G. Lindenholz (2011). 'Actualisatie natuurtoets Reutummerweg, Tubbergen'; Inventarisatie en beoordeling van natuurwaarden in het kader van natuurwet- en regelgeving. Rapport 10-465A. EcoGroen Advies, Zwolle.

# Inhoud

## Samenvatting en conclusies

<b>1</b>	<b>Inleiding .....</b>	<b>1</b>
1.1	Aanleiding en doelstelling .....	1
1.2	Situatie en beoogde ontwikkelingen .....	1
1.3	Algemene opzet.....	2
<b>2</b>	<b>Gebiedsbescherming .....</b>	<b>3</b>
2.1	Inleiding .....	3
2.2	Natuurbeschermingswet .....	3
2.3	Nota Ruimte.....	3
<b>3</b>	<b>Flora en fauna van het onderzoeksgebied .....</b>	<b>5</b>
3.1	Toetsingskader .....	5
3.2	Onderzoeksmethodiek.....	5
3.3	Flora en vegetatie .....	6
3.4	Vleermuizen.....	6
3.5	Grondgebonden zoogdieren .....	6
3.6	Broedvogels.....	7
3.7	Amfibieën.....	7
3.8	Overige soortgroepen .....	8
<b>4</b>	<b>Geraadpleegde bronnen.....</b>	<b>9</b>

## Bijlage

I - Wettelijk kader

# Samenvatting en conclusies

## Aanleiding en doelstelling

Voorliggende actualiserende natuurtoets is uitgevoerd voor Pebem Vastgoed BV (contactpersoon: dhr. J. C. Perik) op een locatie aan de Reutummerweg in Tubbergen. De locatie is in 2004 door EcoGroen Advies B.V. onderzocht toen hier een kantoorgebouw van Perik Architecten was gepland. Op het terrein zijn nu plannen om negen vrijstaande woningen te realiseren. Doel van het voorgestelde onderzoek is inzicht te krijgen in de actuele situatie vanuit het op dit moment vigerende natuurbeschermingskader.

De Flora- en Faunawet en de Natuurbeschermingswet verplichten vooraf te toetsen of ruimtelijke ingrepen of activiteiten niet conflicteren met aanwezige beschermde plant- en diersoorten en habitats. In het voorliggende onderzoek worden, ten behoeve van de onderbouwing van de ruimtelijke planvorming, de consequenties in beeld gebracht van de geplande ingreep en vindt toetsing plaats aan de Flora- en faunawet en vigerend gebiedsgericht natuurbeleid.

## Gebiedsgericht natuurbeleid

Het onderzoeksgebied maakt geen deel uit van een gebied dat is beschermd krachtens de Natuurbeschermingswet, Nota Ruimte of ander gebiedsgericht natuurbeleid. Op basis van de afstand, aard van de ingreep en tussenliggende barrières zijn uitstralende effecten op dergelijke gebieden ook niet aan de orde.

## Aangetroffen en te verwachten soorten

Onderstaand worden de bevindingen kort weergegeven:

- Omdat in het onderzoeksgebied bebouwing en bomen met voor vleermuizen geschikte ruimten ontbreken, kunnen verblijfplaatsen van vleermuizen worden uitgesloten. Daarnaast is als gevolg van de plannen geen aantasting te verwachten van belangrijke vliegroutes en foerageergebieden voor vleermuizen;
- In het onderzoeksgebied zijn vaste verblijfplaatsen van enkele algemeen voorkomende, laag beschermde, zoogdiersoorten te verwachten. Er worden geen verblijfplaatsen van zwaarder beschermde soorten verwacht;
- In het onderzoeksgebied zijn geen jaarrond beschermde nestplaatsen van broedvogels aangetroffen. Deze worden ook niet verwacht. Wel zijn enkele meer algemeen voorkomend broedvogels broedend te verwachten;
- In het onderzoeksgebied is overwintering te verwachten van enkele algemene en laag beschermde amfibieënsoorten;
- Er zijn geen reptielen of beschermde planten, vissen, ongewervelden aangetroffen en/of te verwachten. Geschikte biotopen voor deze soortgroepen ontbreken.

## Nader onderzoek en mitigerende maatregelen

- Een vervolgtraject in het kader van gebiedsgericht natuurbeleid en de Flora- en faunawet is niet noodzakelijk;
- Bij de beoogde plannen verdwijnen mogelijk exemplaren en verblijfplaatsen van enkele algemene en laag beschermde kleine zoogdieren en amfibieën. Het overtreden van verbodsartikelen uit de Flora- en faunawet is hier voor laag beschermde soorten echter niet aan de orde, omdat automatisch vrijstelling van de verbodsartikelen geldt;
- Werkzaamheden die broedbiotopen van aanwezige vogels verstoren of beschadigen dienen te allen tijde te worden voorkomen. Dit is voor de meeste soorten mogelijk door gefaseerd te werken en de uitvoering in elk geval op te starten in de periode voor half maart en na eind juli (een soort als Houtduif kan broeden tot half november) of het onderzoeksgebied te controleren op broedende vogels en nesten binnen de invloedssfeer van de plannen. Voor het broedseizoen wordt geen standaardperiode gehanteerd, maar is het van belang of een broedgeval wordt verstoord, ongeacht de datum.

# 1 Inleiding

## 1.1 Aanleiding en doelstelling

Voorliggende actualiserende natuurtoets is uitgevoerd voor Pebem Vastgoed BV (contactpersoon: dhr. J.C. Perik) op een locatie aan de Reutummerweg in Tubbergen. De locatie is in 2004 door EcoGroen Advies B.V. onderzocht toen hier een kantoorgebouw van Perik Architecten was gepland (De Vries en Van der Sluis 2004). Op het terrein zijn nu plannen om negen vrijstaande woningen te realiseren. Doel van het voorgestelde onderzoek is inzicht te krijgen in de actuele situatie vanuit het op dit moment vigerende natuurbeschermingskader.

De Flora- en faunawet en de Natuurbeschermingswet verplichten vooraf te toetsen of ruimtelijke ingrepen of activiteiten niet conflicteren met aanwezige beschermde plant- en diersoorten en habitats. In het voorliggende onderzoek worden, ten behoeve van de onderbouwing van de ruimtelijke planvorming, de consequenties in beeld gebracht van de geplande ingrepen en vindt toetsing plaats aan de Flora- en faunawet en vigerend gebiedsgericht natuurbeleid (zie bijlage I).

## 1.2 Situatie en beoogde ontwikkelingen

Het onderzoeksgebied ligt aan de Reutummerweg, omgeven door het stedelijke gebied van Tubbergen (figuur 1). De locatie bestaat uit een braakliggend terrein met daarop diverse bomen en struiken (merendeels aangeplant). Het terrein wordt omringd door opgaande beplanting (populieren, eiken en berken). Permanent oppervlaktewater is aanwezig in de vorm van een greppel en poel in het oostelijk deel van het plangebied. De poel en greppel vangen hemelwater op en staan niet in verbinding met andere wateroppervlakten. Op de locatie is de bouw van negen vrijstaande woningen voorzien. De hemelwateropvang wordt verlengd en deels verlegd.

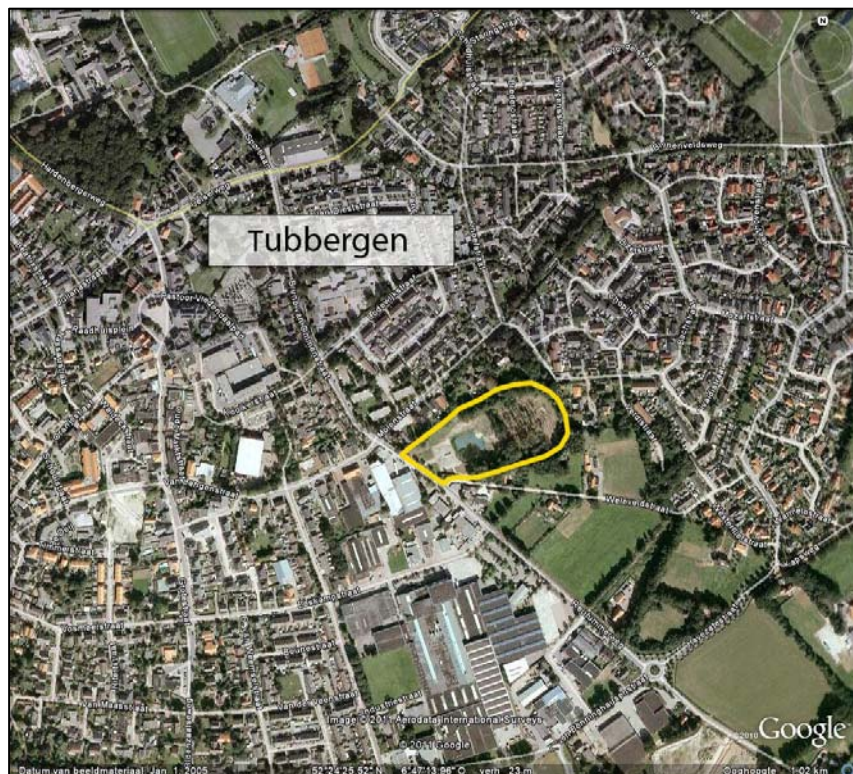

**Figuur 1:** Ligging van het onderzoeksgebied (geel omlijnd) aan de rand van Tubbergen (Bron kaartondergrond: Google Earth).

### 1.3 Algemene opzet

Voorliggende ecologische beoordeling is gebaseerd op twee locatiebezoeken en bekende verspreidingsgegevens (zie Hoofdstuk 4 Geraadpleegde bronnen). Om inzicht te krijgen in de aanwezige natuurwaarden en beperkingen met betrekking tot de beoogde ruimtelijke ingreep in het onderzoeksgebied, zijn twee sporen gevolgd:

- Ten eerste is in kaart gebracht welk gebiedsgericht natuurbeleid uitwerking heeft in het gebied (hoofdstuk 2);
- Ten tweede is nagegaan welke beschermde planten- en diersoorten in het gebied voorkomen of kunnen voorkomen (hoofdstuk 3).

Uit de verzamelde informatie volgt een korte beschrijving van de verwachte effecten van de ruimtelijke ingreep op beschermde soorten en gebieden. Daarnaast is beschreven welke mitigerende (verzachtende of inpassings-) maatregelen eventueel nodig zijn om overtreding van de Flora- en faunawet te kunnen voorkomen en of aanvullend onderzoek ten aanzien van beschermde soorten en/of gebieden nodig is.

## 2 Gebiedsbescherming

### 2.1 Inleiding

In dit onderzoek wordt, naast de aanwezigheid van beschermde soorten, aandacht besteed aan gebieden met een beschermingsstatus. De volgende wet- en regelgeving is daarbij van belang:

- Natuurbeschermingswet, waarin onder andere opgenomen de Natura 2000-gebieden en Beschermde Natuurmonumenten;
- Nota Ruimte, in omgevingsvisies of streekplannen uitgewerkt voor bescherming van de Ecologische Hoofdstructuur (EHS), ganzengebied en weidevogelgebied.

De beschermingsregimes hebben tot doel de natuurwaarden in de betreffende gebieden veilig te stellen. In sommige situaties dienen ook ruimtelijke ingrepen buiten de begrenzing van deze gebieden getoetst te worden op mogelijke schadelijke uitstralende effecten.

### 2.2 Natuurbeschermingswet

#### *Natura 2000-gebieden*

Het onderzoeksgebied ligt ongeveer drie kilometer ten zuidwesten van het Natura 2000-gebied Springendal & Dal van de Mosbeek. Voor dit Natura 2000-gebied zijn instandhoudingdoelen opgesteld voor tien habitattypen van de hogere zandgronden, Beekprik, Kleine modderkruiper, Kamsalamander, Vliegend hert en Drijvende waterweegbree.

Gezien de afstand, tussenliggende barrières (bebouwde kom en infrastructuur) en de aard en omvang van de ingreep zijn geen negatieve effecten van de voorgenomen plannen op het Natura 2000-gebied te verwachten.

#### *Beschermde Natuurmonumenten*

Het dichtstbijzijnde Beschermde Natuurmonument zijn de Engbertsdijksvenen op een afstand van ongeveer 8,5 kilometer ten noordwesten van het onderzoeksgebied. Dit Beschermde Natuurmonument zal komen te vervallen als gevolg van de ligging binnen een Natura 2000-gebied (Engbertsdijksvenen). Voor zover de doelstellingen van het Beschermde Natuurmonument Natura 2000-waarden betreffen, maken deze deel uit van de instandhoudingdoelen. Indien de doelen geen Natura 2000-waarden betreffen, houden deze doelen, zoals de bescherming van het natuurschoon, hun zelfstandige betekenis.

Op basis van de afstand, tussenliggende barrières (bebouwing en infrastructuur) en de aard en omvang van de ingreep zijn van de beoogde plannen geen effecten te verwachten op het Beschermde Natuurmonument.

### 2.3 Nota Ruimte

De Nota Ruimte is één van de structuurschema's waarin de visie van het Rijk over natuur en landelijk gebied is vastgelegd. De Nota richt zich op het behoud, herstel en ontwikkeling van wezenlijke natuurlijke kenmerken en waarden. Vanuit deze doelstelling wordt de EHS gerealiseerd en worden ondermeer ganzenfoerageer- en weidevogelgebieden aangewezen.

#### *Ecologische Hoofdstructuur*

Door het rijk en provincies is een beleidskader opgesteld met de spelregels die gelden bij ingrepen binnen de EHS. In dit beleidskader is aangegeven dat ingrepen met significante negatieve effecten op de wezenlijke kenmerken en waarden van de EHS

alleen onder voorwaarden worden toegestaan. In dit kader moet allereerst in beeld worden gebracht wat de wezenlijke kenmerken en waarden van de EHS in of nabij het onderzoeksgebied zijn. Provincies hebben het rijksbeleid doorvertaald in het provinciaal beleid.

Binnen de EHS geldt de 'Nee, tenzij'-benadering. Dit houdt in dat een bestemmingsplanwijziging niet mogelijk is als daarmee de wezenlijke kenmerken of waarden van het gebied significant worden aangetast, tenzij er geen reële alternatieven zijn en er sprake is van redenen van groot openbaar belang.

Het onderzoeksgebied is niet begrensd als EHS. Het dichtstbijzijnde gebied dat is aangemerkt als EHS ligt op een afstand van circa 800 meter ten zuidoosten van het onderzoeksgebied (Provincie Overijssel 2009). Op basis van de afstand, tussenliggende barrières (infrastructuur en bebouwing) is aantasting van wezenlijke kenmerken en waarden van de EHS niet aan de orde.

### ***Natuur buiten de EHS***

Het onderzoeksgebied ligt niet in door de provincie aangewezen gebieden met specifieke natuurwaarden buiten de EHS zoals weidevogelbeheer- of ganzengebied. Er is dan ook geen sprake van aantasting van dergelijke gebieden door de plannen.



## 3 Flora en fauna van het onderzoeksgebied

### 3.1 Toetsingskader

De Flora- en faunawet verplicht een ieder die ruimtelijke ingrepen of andere activiteiten wil ontplooiën, na te gaan in hoeverre dit negatieve effecten kan hebben op van nature in Nederland in het wild voorkomende planten- en diersoorten - ongeacht of deze beschermd zijn of niet. De zorgplicht van artikel 2 uit de Flora- en faunawet stelt dat optredende negatieve effecten zo veel mogelijk vermeden of geminimaliseerd dienen te worden. Voor schade aan juridisch zwaarder beschermde soorten kan de aanvraag van een ontheffing van de Flora- en faunawet bij het Ministerie van EL&I noodzakelijk zijn.

#### *Aangepaste beoordeling ontheffingen Flora- en faunawet*

Tot voor kort was het noodzakelijk voor het verwijderen, verstoren of beschadigen van een vaste verblijfplaats een ontheffing op de Flora- en faunawet aan te vragen. Door uitspraken van de Raad van State in het voorjaar van 2009 is de beoordeling van ontheffingsaanvragen van de Flora- en faunawet voor ruimtelijke ingrepen aangepast. Sinds 26 augustus van dat jaar wordt daardoor gewerkt volgens een nieuw stroomschema (zie bijlage I) en is het in veel gevallen niet meer noodzakelijk om een ontheffing van de Flora- en faunawet aan te vragen (Dienst regelingen 2009a).

Voor tabel 1-soorten geldt bij ruimtelijke ontwikkelingen een automatische vrijstelling van artikel 75 van de Flora- en faunawet. Wel blijft de zorgplicht van toepassing.

Voor tabel 2-soorten zijn drie opties mogelijk:

- 1) Werken volgens de eisen van een goedgekeurde Gedragscode Flora- en faunawet;
- 2) Het aanvragen van een reguliere ontheffing;
- 3) Het opstellen van een ecologisch werkprotocol indien aangetoond kan worden dat de functionaliteit van de voortplantings- en/of vaste rust- en verblijfplaats van de soort behouden blijft.

Overigens is het bij de eerste twee gevallen ook noodzakelijk om een op de situatie toegesneden ecologisch werkprotocol op te stellen.

Voor tabel 3-soorten en soorten van bijlage IV van de Habitatrichtlijn zijn twee opties mogelijk:

- 1) Het aanvragen van een reguliere ontheffing;
- 2) Het opstellen van een ecologisch werkprotocol indien aangetoond kan worden dat de functionaliteit van de voortplantings- en/of vaste rust- en verblijfplaats van de soort behouden blijft en dat de soort binnen het leefgebied succesvol kan (blijven) overwinteren, foerageren en/of voortplanten tijdens en na uitvoering van de plannen.

Hierbij geldt voor het aanvragen van ontheffing dat ook een ecologisch werkprotocol opgesteld moet worden waarin de te nemen mitigerende maatregelen beschreven worden.

### 3.2 Onderzoeksmethodiek

Op 6 januari en 4 maart 2011 zijn veldbezoeken in het onderzoeksgebied uitgevoerd. Tijdens deze bezoeken is aandacht besteed aan de beschermde soorten binnen de Flora- en faunawet en vooral aan de juridisch zwaarder beschermde soorten (zogenaamde tabel 2- en 3-soorten). Voor zover mogelijk zijn de volgende soortgroepen geïnventariseerd: flora, zoogdieren, vogels, amfibieën, reptielen, vissen en ongewervelden. Daarnaast is op basis van de terreingesteldheid, bekende verspreidingsgegevens (zie Hoofdstuk 4 Geraadpleegde bronnen) en expert judgement een uitspraak gedaan over mogelijk aanwezige beschermde soorten.

In dit hoofdstuk worden de onderzochte soortengroepen beschreven die in het onderzoeksgebied en de directe omgeving zijn aangetroffen en te verwachten. De relevante soorten worden in de onderstaande tekst kort toegelicht.

### 3.3 Flora en vegetatie

Het onderzoeksgebied betreft een braakliggend terrein met een lage ruigtekruidenvegetatie en een rand met opgaande groenstructuren. In het onderzoeksgebied zijn alleen algemene kruidensoorten van voedselrijke en enigszins vochtige omstandigheden aangetroffen als Hondsdraf, Gewone brunel, Gewone hoornbloem, Zachte ooievaarsbek, Gestreepte witbol, Grote brandnetel, Gewone braam, Madelief, Kruijpende boterbloem, Zomprus, Pitrus, Melganzevoet, Vogelmuur en Gewoon duizendblad. Daarnaast zijn soorten als Zomereik, Populier, Ruwe berk en diverse aangeplante, jonge bomen en struiken aanwezig.

Beschermde of bedreigde Rode lijstsoorten zijn tijdens het bezoek niet aangetroffen. Op basis van de aangetroffen biotopen en soortensamenstelling worden deze ook niet verwacht in het onderzoeksgebied.

### 3.4 Vleermuizen

Alle vleermuizen zijn opgenomen in Bijlage IV van de Habitatrichtlijn en tabel 3 van de Flora- en faunawet en daardoor strikt beschermd.

#### *Potentiële verblijfplaatsen*

Verblijfplaatsen bevinden zich in donkere en voor vleermuizen bereikbare ruimten in bomen, huizen, kelders et cetera. Vanwege het ontbreken van bebouwing en bomen met voor vleermuizen geschikte ruimte kunnen verblijfplaatsen in het onderzoeksgebied worden uitgesloten.

#### *Potentiële vliegroutes*

Van veel vleermuissoorten is bekend dat zij gedurende lange tijd gebruik kunnen maken van dezelfde structuren voor de oriëntatie en daarlangs van hun verblijfplaats naar de foerageergebieden trekken. Vanwege dit traditiegetrouwe gedrag van vleermuizen vormen bepaalde lijnvormige structuren (bijvoorbeeld rijen woningen, watergangen en singels) een belangrijk onderdeel van een vliegroute. Mogelijk maken lokaal voorkomende vleermuizen gebruik van de singels en bosranden langs het onderzoeksgebied als geleidende structuur tijdens verplaatsingen. De aanwezige structuren blijven echter gehandhaafd waardoor de plannen geen wezenlijke effecten zullen hebben op de verplaatsing van vleermuizen. Er blijven hoe dan ook ruim voldoende geleidende structuren aanwezig. Van schade aan een onmisbare vliegroute kan zodoende geen sprake zijn.

#### *Potentieel foerageergebied*

Vleermuizen foerageren op locaties waar insecten aanwezig zijn, bijvoorbeeld langs randen van bossen en bomenrijen of boven water. Foerageergebied van vleermuizen geniet binnen de Flora- en faunawetgeving echter geen juridische bescherming, tenzij het onmisbaar is voor het voortbestaan van een populatie. Vermoedelijk wordt het onderzoeksgebied in de huidige situatie door enkele vleermuizen gebruikt als foerageergebied. Aangezien de omringende opgaande groenstructuren behouden blijven, blijft het onderzoeksgebied ook in de toekomst geschikt als foerageergebied voor vleermuizen. Als gevolg van de beoogde plannen zijn dan ook geen substantiële effecten te verwachten op foeragerende vleermuizen.

### 3.5 Grondgebonden zoogdieren

Vanwege het ontbreken van geschikte biotopen en de afwezigheid van sporen (uitwerpselen, vraatsporen, nesten en prooiesten) worden geen verblijfplaatsen van zwaarder beschermde soorten als Steenmarter of Eekhoorn in het onderzoeksgebied verwacht.

Binnen het onderzoeksgebied zijn mogelijk vaste verblijfplaatsen van enkele laag beschermde (tabel 1-soorten) grondgebonden zoogdieren als Konijn, Mol en Veldmuis aanwezig. Bij de ingrepen gaan mogelijk exemplaren en verblijfplaatsen van deze algemene zoogdieren verloren. Voor laag beschermde kleine zoogdieren geldt echter automatisch vrijstelling van de verbondsartikelen van de Flora- en faunawet, waardoor het nemen van vervolgstappen voor deze soorten niet aan de orde is.

### 3.6 Broedvogels

Aangezien dit een quickscan betreft, is geen volledige broedvogelinventarisatie uitgevoerd. Bovendien vielen de veldbezoeken buiten de broedperiode van de meeste vogels. Op basis van het uitgevoerde veldbezoek in combinatie met de terreingesteldheid, bekende verspreidingsgegevens en expert judgement is echter wel een goede uitspraak te doen over de te verwachten soorten.

#### *Broedvogels met jaarrond beschermde nestplaatsen*

In augustus 2009 is door het (voormalige) Ministerie van LNV de 'Aangepaste lijst jaarrond beschermde vogelnesten' uitgebracht, waarin is aangegeven welke nestplaatsen en hun functionele omgeving jaarrond beschermd zijn. Het betreft in functie zijnde nesten van de Ooievaar, Boomvalk, Buizerd, Havik, Ransuil, Roek, Wespendif, Zwarte wouw, Slechtvalk, Sperwer, Steenuil, Kerkuil, Oehoe, Gierzwaluw, Grote gele kwikstaart en Huismus. Voor sommige andere soorten geldt dat de nesten jaarrond beschermd zijn als zwaarwegende feiten of ecologische omstandigheden dat rechtvaardigen.

Tijdens het onderzoek is extra aandacht uitgegaan naar nesten van genoemde soorten. Vogelsoorten met jaarrond beschermde nesten zijn niet in het onderzoeksgebied aangetroffen en worden gezien het ontbreken van geschikte biotopen ook niet verwacht.

#### *Overige soorten*

In de bosstructuren in en rond het plangebied zijn broedvogels als Grote bonte specht, Houtduif, Tjiftjaf, Vink, Merel, Zanglijster, Roodborst, Winterkoning en Zwartkop broedend te verwachten.

Het is veelal niet mogelijk ontheffing te verkrijgen voor verbodsbepalingen die gelden voor broedvogels. Er mogen daarom geen activiteiten worden ondernomen op locaties waar nesten of andere voortplantings- of vaste rust- of verblijfplaatsen van vogels aanwezig zijn. Werkzaamheden die broedbiotopen van vogels verstoren of beschadigen dienen buiten het broedseizoen van de aanwezige vogels te worden gestart. In het kader van de Flora- en faunawet wordt voor het broedseizoen geen standaardperiode gehanteerd. Van belang is of een broedgeval wordt verstoord, ongeacht de datum. Voor de meeste te verwachten soorten kan de periode tussen half maart en eind juli worden aangehouden als broedseizoen. De broedperiode verschilt per soort en soms ook per jaar. Zo kan een soort als Houtduif broeden tot half november.

Door de uitvoering op te starten buiten het broedseizoen van de aanwezige vogels, is het mogelijk verstoring of beschadiging van broedbiotopen van vogels in de omliggende bosstructuren te voorkomen. Indien blijkt dat broedvogels afwezig zijn, is het ook mogelijk om binnen de broedperiode van vogels aan te vangen met de werkzaamheden.

### 3.7 Amfibieën

In het onderzoeksgebied is permanent oppervlaktewater aanwezig in de vorm van een greppel en poel. Aangezien sprake is van een beperkte aanwezigheid van oever- en waterbegroeiing wordt hooguit voortplanting verwacht van enkele laagbeschermde amfibieën als Bruine kikker en Gewone pad (tabel 1-soorten). Overwintering van enkele algemene en laag beschermde amfibieënsoorten als Bruine kikker, Kleine watersalamander en Gewone pad (tabel 1-soorten) is te verwachten onder ruigte en

strooisellaag in en langs de randen van het plangebied. Voortplanting en overwintering van zwaarder beschermde amfibieën (tabel 2- en 3-soorten) kan worden uitgesloten, omdat zich in en in de nabijheid van het plangebied geen geschikte voortplantingswateren bevinden.

Bij de realisatie van de plannen kunnen exemplaren en verblijfplaatsen van laag beschermde amfibieën verloren gaan. Voor deze soorten geldt in deze situatie echter automatisch vrijstelling van de verbodsartikelen van de Flora- en faunawet, waardoor het nemen van vervolgstappen voor deze soorten niet aan de orde is.

### **3.8 Overige soortgroepen**

Gezien de terreingesteldheid van het onderzoeksgebied en bekende verspreidingsgegevens kan worden geconcludeerd dat er geen reptielen en beschermde vissen, dagvlinders, libellen en overige ongewervelden aanwezig of te verwachten zijn.

## 4 Geraadpleegde bronnen

- Broekhuizen S., B. Hoekstra, V. van Laar, C. Smeenk & J.B.M. Thissen (1992). Atlas van de Nederlandse zoogdieren. Stichting Uitgeverij KNNV.
- Creemers, R.C.M. & J.J.C.W. van Delft (2009). De amfibieën en reptielen van Nederland. - Nederlandse Fauna 9. Nationaal Natuurhistorisch Museum Naturalis, European Invertebrate Survey - Nederland, Leiden.
- Dienst Regelingen (2009a). Aangepaste beoordeling ontheffing ruimtelijke ingrepen Flora- en faunawet.
- Dienst Regelingen (2009b). Aangepaste lijst jaarrond beschermde vogelnesten ontheffing Flora- en faunawet ruimtelijke ingreep.
- Heusden W.R.M. van & S.J. Vreugdenhil (2008). Handreiking Flora- en faunawet. Voor werkzaamheden en activiteiten in het kader van bestendig gebruik, bestendig beheer en onderhoud en ruimtelijke inrichting en ontwikkeling. Concept, Versie 1.1. Dienst Landelijk Gebied, Ministerie van LNV.
- Hustings, F.J. & J.W. Vergeer (red.), 2002. Atlas van de Nederlandse broedvogels (1998-2000). KNNV-Uitgeverij.
- Lange E., P. Twisk, A. van Winden en A. Diepenbeek (1994). Zoogdieren van West-Europa. Uitgegeven door de KNNV.
- Limpens H., K. Mostert & W. Bongers (red.) (1997). Atlas van de Nederlandse vleermuizen, Stichting Uitgeverij van de Koninklijke Nederlandse Natuurhistorische Vereniging, Utrecht.
- Ministerie van EL&I (2009). Natura 2000-gebieden.([www.synbiosys.alterra.nl/natura2000](http://www.synbiosys.alterra.nl/natura2000)).
- Ministerie van LNV (2004). Besluit van de Minister van Landbouw, Natuur en Voedselkwaliteit TRCJZ/2004/5727, houdende vaststelling van rode lijsten flora en fauna.
- Ministerie van LNV (2009). Besluit van de Minister van Landbouw, Natuur en Voedselkwaliteit van 28 augustus 2009, 25344, houdende vaststelling van geactualiseerde Rode lijsten flora en fauna.
- Provincie Overijssel (2000). Atlas van de flora van Overijssel (1975-1998) - concept. Provincie Overijssel, Zwolle.
- Provincie Overijssel (2009). Omgevingsvisie Overijssel (<http://gisopenbaar.overijssel.nl/website/omgevingsvisie/omgevingsvisie.html>)
- RAVON, Reptielen Amfibieën Vissen Onderzoek Nederland ([www.ravon.nl](http://www.ravon.nl)).
- Vries E. de & M. van der Sluis (2004). Ecologisch onderzoek Perik Tubbergen. Inventarisatie en beoordeling natuurwaarden in het kader van artikel 75 van de Flora- en faunawet, in verband met de rehabilitatie van Huis Veldwijk te Tubbergen. Rapport Per(01)\_290904. EcoGroen Advies, Zwolle
- Waarneming.nl, website met soortenwaarnemingen in Nederland.

# BIJLAGE

## BIJLAGE I: WETTELIJK KADER

### Flora- en faunawet

#### **Inleiding**

Sinds 1 april 2002 is de Flora- en faunawet van kracht. Onder de Flora- en faunawet zijn ongeveer 500 soorten in Nederland aangewezen als beschermde dier- of plantensoort. De doelstelling van de wet is de bescherming en het behoud van de gunstige staat van instandhouding van in het wild levende plant- en diersoorten. Het uitgangspunt van de wet is 'nee, tenzij'. Dit betekent dat activiteiten met een schadelijk effect op beschermde soorten in principe verboden zijn.

De Flora- en faunawet kent een groot aantal verbodsbepalingen die samenhangen met ruimtelijke ingrepen, plannen en projecten. Zo is het verboden beschermde inheemse planten te plukken of te beschadigen en geldt voor beschermde dieren een verbod op het doden, verwonden en opzettelijk verontrusten. Ook is het verboden nesten, holen of andere voortplantings- of vaste rust- of verblijfplaatsen van beschermde inheemse dieren te beschadigen of te verstoren of eieren te rapen of te vernielen. De verbodsbepalingen betreffende planten op hun groeiplaats zijn opgenomen in artikel 8. De verbodsbepalingen betreffende dieren in hun natuurlijke leefomgeving zijn vermeld in artikel 9 tot en met 12.

Van het verbod op schadelijke handelingen ('nee') kan onder voorwaarden ('tenzij') worden afgeweken, met een ontheffing of vrijstelling. Het verlenen hiervan is de bevoegdheid van de minister van Economische Zaken, Landbouw & Innovatie (EL&I), of, in geval van beheer en schadebestrijding, van gedeputeerde staten van de provincies.

#### **Beschermde dier- en plantensoorten**

Beschermde inheemse planten- en diersoorten zijn bij algemene maatregel van bestuur aangewezen. Het zijn soorten die van nature in Nederland voorkomen en die in hun voortbestaan worden bedreigd of het gevaar lopen in hun voortbestaan te worden bedreigd. Ook zijn soorten aangewezen die niet noodzakelijkerwijs in hun voortbestaan worden bedreigd, maar wel bescherming genieten ter voorkoming van overmatige benutting.

De volgende diersoorten zijn beschermd volgens de Flora- en faunawet:

- 1) Alle van nature in Nederland voorkomende soorten *zoogdieren*, met uitzondering van gedomesticeerde dieren en met uitzondering van de zwarte rat, de bruine rat en de huismuis;
- 2) Alle van nature op het Europese grondgebied van de Lidstaten van de Europese Unie voorkomende soorten *vogels* met uitzondering van gedomesticeerde vogels;
- 3) Alle van nature in Nederland voorkomende soorten *amfibieën en reptielen*;
- 4) Alle van nature in Nederland voorkomende soorten *vissen*, met uitzondering van de soorten waarop de Visserijwet 1963 van toepassing is;
- 5) Een aantal ongewervelden (o.a. *insecten, libellen en kevers*) die in hun voortbestaan bedreigd zijn of het gevaar lopen in hun voortbestaan te worden bedreigd.

Er zijn drie beschermingsregimes van kracht, mede afhankelijk van de zeldzaamheid van de soort en de status in Europese richtlijnen. Van licht naar zwaar beschermd zijn de soorten opgenomen op Tabel 1, 2 of 3. Voor vogels gelden specifieke eisen, met name tijdens het broedseizoen. Bij ruimtelijke ingrepen geldt automatisch vrijstelling voor soorten van Tabel 1 waardoor de meeste aandacht gevraagd is voor soorten van Tabel 2/3 en voor vogels.

#### **Wijze van toetsing**

Door uitspraken van de Raad van State in het voorjaar van 2009 is de beoordeling aangepast bij ontheffingsaanvragen voor ruimtelijke ingrepen. Sinds 26 augustus van dat jaar werken we daardoor volgens een nieuw stroomschema (zie volgende pagina). Gaat u een ruimtelijke ingreep uitvoeren en zijn beschermde soorten aanwezig, dan zijn er vaak twee opties:

- 1) Voorkom overtreding van de Flora- en faunawet. Het gaat dan om het behoud van de functionaliteit van de voortplantings- en/of vaste rust- en verblijfplaats van de soort. Het betreft de functies van het leefgebied die ervoor zorgen dat de soort succesvol kan rusten of voortplanten, bijvoorbeeld nesten, migratieroutes en foerageergebied. Als u deze veilig stelt door vooraf mitigerende maatregelen te treffen, heeft u mogelijk geen ontheffing meer nodig. Om zeker te zijn dat uw maatregelen voldoende zijn, kunt u ze vóóraf laten beoordelen door Dienst Regelingen. Als deze voldoende zijn krijgt u een beschikking met daarin de goedkeuring van uw maatregelen. De goedkeuring krijgt u in de vorm van een afwijzing van uw ontheffingsaanvraag. U heeft namelijk geen ontheffing nodig doordat u met uw maatregelen overtreding van de Flora- en faunawet voorkomt.

2 ) Kan de functionaliteit van de voortplantings- en/of vaste rust- en verblijfplaats van de soort niet worden gegarandeerd door mitigerende maatregelen? Dan dient u een reguliere ontheffingsaanvraag in waarbij de onderstaande vragen gesteld worden:

- In welke mate wordt de functionaliteit van de voortplantings- en/of vaste rust- en verblijfplaats aangetast?
- Is er een bij wet genoemd belang? (behalve bij Tabel 2-soorten)
- Is er een andere bevredigende oplossing? (behalve bij Tabel 2-soorten)
- Komt de gunstige staat van instandhouding niet in gevaar?

**Beoordeling Dienst Regelingen**

Dienst Regelingen beoordeelt of het bij wet genoemd belang zwaarder weegt dan het overtreden van de verbodsbepaling(en). Voor Tabel 2-soorten gelden minder zware eisen en kan een door het ministerie goedgekeurde gedragscode ook uitkomst bieden. De gedragscode moet wel van toepassing zijn op uw activiteit en u moet kunnen aantonen dat u precies zo werkt als in de gedragscode staat. Voor Bijlage 1-soorten uit Tabel 3 krijgt u alleen ontheffing wanneer sprake is van een bij wet genoemd belang. Bij een ruimtelijke ingreep betreft het meestal één van de onderstaande vier belangen:

- Bescherming van flora en fauna (b)
- Volksgezondheid of openbare veiligheid (d)
- Dwingende redenen van groot openbaar belang, met inbegrip van redenen van sociale of economische aard, en voor het milieu wezenlijke gunstige effecten (e)
- Uitvoering van werkzaamheden in het kader van ruimtelijke inrichting of ontwikkeling (j)

Voor vogels en soorten van bijlage IV van de Habitatrichtlijn geldt dat u alleen ontheffing kunt krijgen op grond van een bij wet genoemd belang uit respectievelijk de Vogelrichtlijn en de Habitatrichtlijn. In de praktijk zijn de mogelijkheden voor het verkrijgen van een ontheffing voor die soorten dan ook zeer beperkt, met name voor vogels<sup>1</sup>.

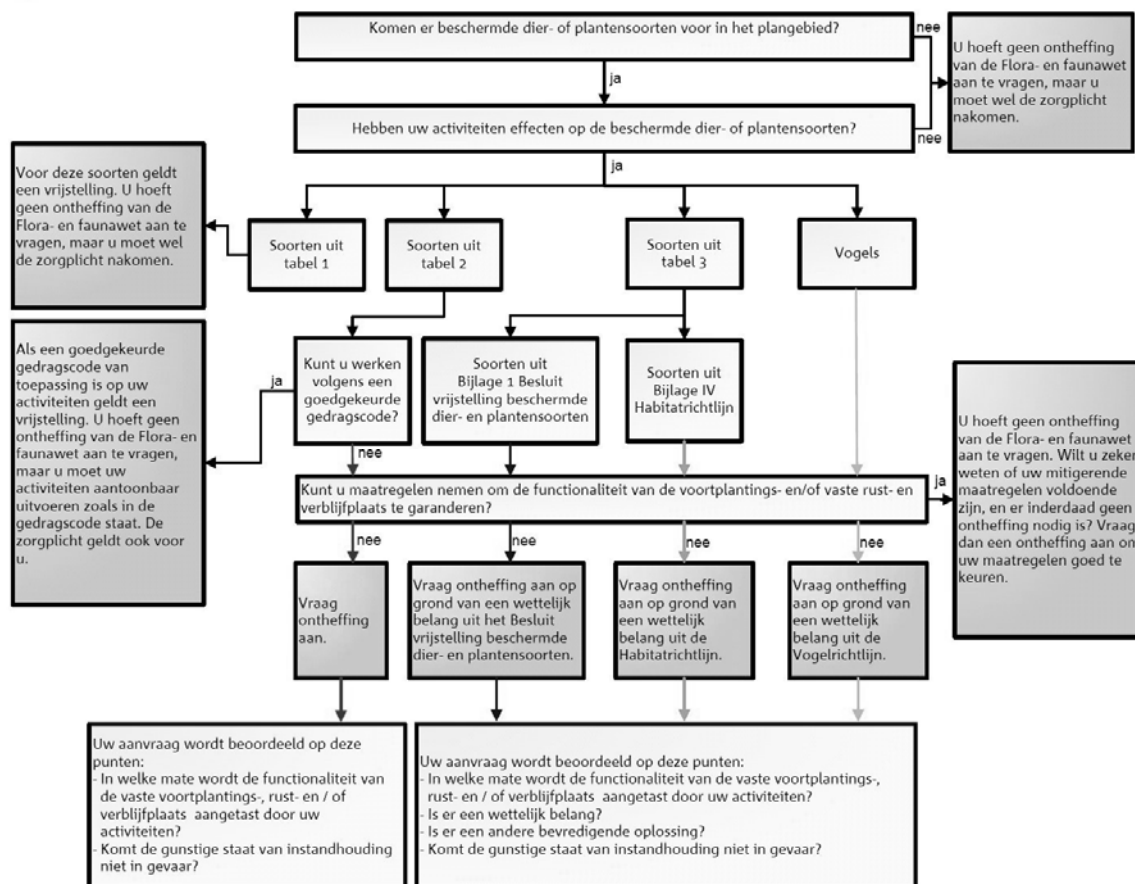

**Toetsingsschema Flora- en faunawet** (Bron: Dienst Regelingen 2009. Aangepaste beoordeling ontheffing ruimtelijk ingrepen Flora- en faunawet).

<sup>1</sup> In de Vogelrichtlijn worden alleen de belangen b en d én de veiligheid van het luchtverkeer (belang c) genoemd;



### **Rode lijsten**

Los van de Flora- en faunawet heeft de toenmalige Minister van Landbouw, Natuur en Voedselkwaliteit ter uitvoering van de bepalingen in artikelen 1 en 3 van het Verdrag van Bern een aantal Rode Lijsten voor bedreigde en kwetsbare soorten dieren en planten gepubliceerd (Ministerie van LNV 2004 en 2009). Voor soorten van de Rode Lijsten heeft de overheid zich verplicht onderzoek en werkzaamheden te bevorderen die nodig zijn voor bescherming en beheer. Het voorkomen van een soort op de Rode Lijst heeft geen wettelijke beschermingsstatus tot gevolg. Opname op de Rode Lijst zegt alleen iets over de zeldzaamheid en populatieontwikkelingen van de betreffende soorten.

### **Natuurbeschermingswet 1998**

Op 1 oktober 2005 is de gewijzigde Natuurbeschermingswet 1998 in werking getreden. De Natuurbeschermingswet heeft betrekking op Natura 2000 gebieden in Nederland en verankert een deel van de Europese Vogelrichtlijn en Habitatrichtlijn in de nationale wetgeving. Natura 2000 bestaat uit een netwerk van Europese natuurgebieden. Het vormt de basis van het Europese natuurbeleid. Natura 2000 is gericht op de instandhouding en ontwikkeling van soorten en ecosystemen die voor Europa belangrijk zijn.

Nederland regelt aan de hand van een vergunningenstelsel de zorgvuldige afweging rond projecten die gevolgen kunnen hebben voor Natura 2000-gebieden. Deze vergunningen worden verleend door de provincies of door de Minister van EL&I. Daarnaast stelt Nederland voor al haar Natura 2000-gebieden beheerplannen op waarin de te beschermen waarden, de zogeheten instandhoudingdoelen, nader worden uitgewerkt in ruimte, tijd en omvang.

In voorgaand wettelijk kader zijn alleen de meest relevante onderdelen van de wetgeving vereenvoudigd weergegeven. Aan deze tekst kunnen derhalve geen rechten worden ontleend. Voor meer achtergronden en de oorspronkelijke wetsteksten kunt u terecht op [www.rijksoverheid.nl/onderwerpen/natuur](http://www.rijksoverheid.nl/onderwerpen/natuur) en op [www.drloket.nl](http://www.drloket.nl).