

Boerderij aan de Veneweg ten zuidoosten van Rutten: de schokbetonnen schuur van de tweede serie en de pachterswoning type L hebben een afwijkende dakhelling en zijn haaks op elkaar gebouwd, 17 augustus 1964 (foto J. U. Potuyt).



was de afstand tussen de pachterswoningen in alle gevallen 45 meter (15 meter wegbreedte plus twee maal de rooilijnafstand van 15 meter).⁴¹ Steeds werd ernaar gestreefd de woningen en de koestallen op het zuiden te oriënteren. Voor de ligging van de schuren waren er in feite slechts twee mogelijkheden: loodrecht op of evenwijdig aan de weg. Alleen op scheve kavels deden zich uitzonderingen voor. Indien een vrijstaande pachterswoning dezelfde dakhelling had als de erbij behorende schuur, werden beide gebouwen zodanig geplaatst dat de nokken parallel liepen. Hadden de daken van schuur en woning ieder hun eigen schuimte dan werd ervoor gekozen deze gebouwen haaks op elkaar te plaatsen. Door het gebruik van dezelfde dakbedekking (rode pannen) werd dan toch geprobeerd enige samenhang aan te brengen.⁴²

Windsingels

De hoogte van de schuren en pachterswoningen was zodanig dat er windsingels werden aangelegd die op den duur zouden bestaan uit een bovenscherm van bomen en een benedenscherm van struiken. Dit werd de beste beschutting geacht voor de gebouwen op en de gebruikers van het boeren erf.⁴³ De windsingels werden door en voor rekening van de Directie van de Wieringermeer aangelegd door de Afdeling Bebossing en Beplanting. De betrokkenheid van de Directie had vooral te maken met de betekenis die aan de boerenerven in het landschap was toegekend en met de wens om de weg- en erfbeplantingen

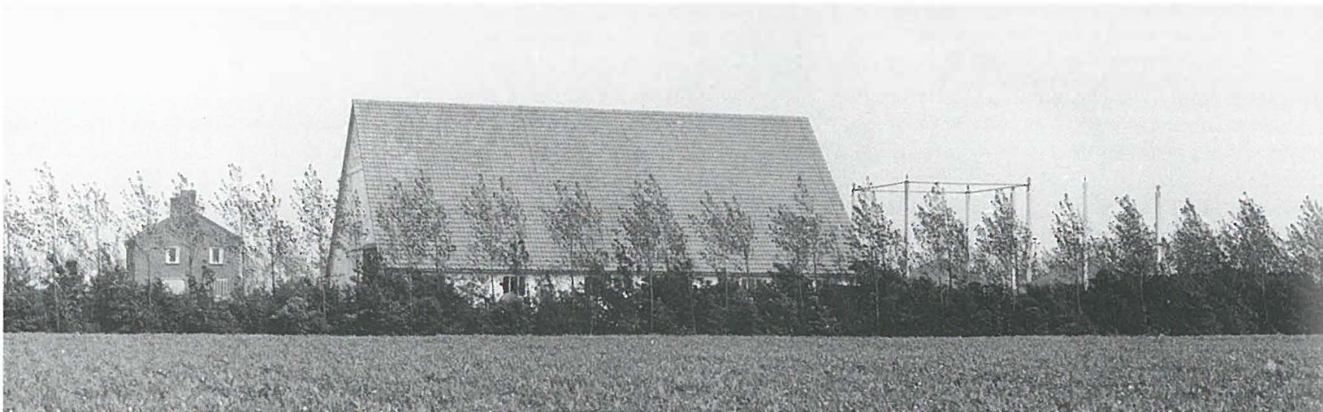

Windsingel met een dicht onder- en een lichtig bovenscherm op het boerenerf van een akkerbouwbedrijf van 48 hectare, juni 1955 (foto Van Wijk).

op elkaar te laten aansluiten. Door deze aansluiting zou de betekenis van beide worden versterkt en zou, zo was de verwachting, hun homogeniteit een karakteristiek van het polderlandschap kunnen worden.⁴⁴

Voor de breedte en de invulling van de windsingels hield men in de Noordoostpolder nadrukkelijk rekening met de inzichten van Bijhouwer. De breedte was trouwens niet alleen afhankelijk van de grootte en de ligging van een bedrijf, maar ook van de plaats van boomgaard en moestuin op het erf. Op de grote bedrijven waren de singels aan de noord- en westzijde maximaal 7 meter en aan de oostzijde maximaal 5 meter breed. Op de kleinere bedrijven waren de maten respectievelijk 5 en 3 meter. Lag de boomgaard van grote bedrijven aan de oostzijde dan werd daar een singelbreedte van 3 meter aangehouden. Voor de zuidzijde van alle erven hanteerde men singels van ten hoogste 3 meter. Wanneer de zuidzijde van een erf langs de weg lag, werd aan die zijde slechts een singel geplant langs de boomgaard. Langs de moestuin kwam aan de wegzijde alleen een circa 1,50 meter hoge heg. Voor het woonhuis werd de beplanting onderbroken, om zo de bewoners vrij uitzicht te geven.⁴⁵

De hoofdsoorten van de windsingels, die op den duur de boometage moesten vormen, kwamen overeen met die van de wegbeplantingen. Soberheid in de keuze van de soorten gold in de polder als een algemeen uitgangspunt. Volgens Overdijkink, de schrijver van de toelichting van het Algemeen Beplantingsplan, zou hierdoor een evenwichtig landschapsbeeld verkregen kunnen worden “dat de monumentaliteit van de wijdte – de verte – in zich draagt”.⁴⁶ Feitelijk wilde men door soberheid vooral de aanplant van exotische bomen en struiken tegengaan. In navolging van opvattingen van Bijhouwer voelde men wel voor enige differentiatie bij de houtsoortenkeuze op basis van de bodemgesteldheid.⁴⁷ Zo plantte men in het oosten van de polder in de singels veel eik, in het midden nogal wat es, in infiltratiegebieden de snelgroeiende wilg, nabij Urk en Creil iep en ten zuidwesten van Nagele veel populier. Tien tot twintig populieren kwamen trouwens in elke singel voor. Ze moesten de boomschermen snel hoogte geven.⁴⁸ Naast de hoofdsoorten werden in de singels eik en esdoorn aangeplant. Dit waren

soorten die ook als hakhout dienst zouden kunnen doen en die in de samenstelling van de windsingels enige afwisseling brachten. Als struiken koos men voor soorten die schaduw goed verdroegen, zoals veldesdoorn, haagbeuk en beuk, en bloeiende planten, zoals vlier, lijsterbes, krentebom, sleedoorn en meidoorn.⁴⁹

De aanleg van beplanting op de eerste boerenerven vond plaats in het plantseizoen 1942/1943 (herfst 1942-lente 1943).⁵⁰ Toen kregen elf erven een windsingel. Door gebrek aan jonge bomen en struiken moest de overige beplanting van de erven worden uitgesteld tot het voorjaar van 1944.⁵¹ Wel werden in de tweede helft van 1943 beplantingsplannen gemaakt voor alle tot dan toe gerealiseerde en nog in aanbouw zijnde ontginningsboerderijen.⁵² De aanleg en het onderhoud van erfbeplantingen zette zich gedurende de laatste twee bezettingsjaren moeizaam voort.⁵³

Na 1945 werden de beplantingsactiviteiten met kracht ter hand genomen en werd ook de groei van bomen en struiken op verschillende bodemsoorten nauwlettend gevolgd. De houtgewassen werden daartoe zelfs enige tijd nauwkeurig opgemeten en gefotografeerd.⁵⁴ Voordat de singel kon worden aangelegd werd de grond tot een diepte van ongeveer 30 centimeter mechanisch bewerkt. Daarna werden in een plantverband* van 80 bij 100 centimeter de verschillende houtsoorten gepoot. Dit plantverband werd onder andere aangehouden met het oog op mechanische onkruidbestrijding. De helft van het plantmateriaal bestond uit de zo even genoemde houtsoorten, de andere helft uit zwarte els. De els moest ertoe bijdragen dat de singel zich zo spoedig mogelijk sloot, waarna de els in de loop der jaren kon worden verwijderd. Bij de aanplant van de hoofdhoutsoorten, waarvoor men zoveel mogelijk uit eigen kwekerij afkomstige twee- en driejarige stekken gebruikte, werd rekening gehouden met een eventuele dunning in de toekomst.⁵⁵

P. Kelder, 1971.

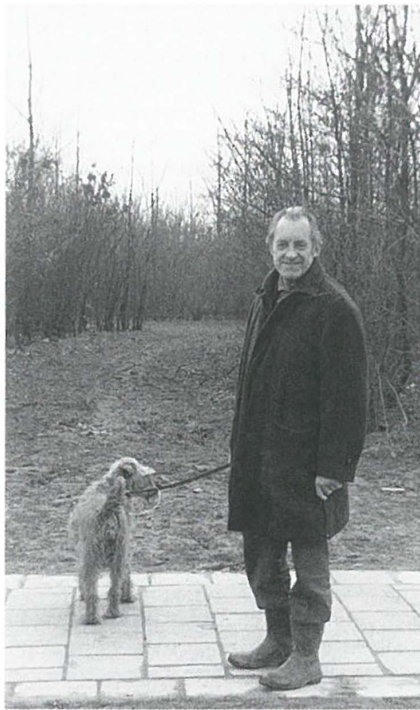

Binnen de singels

Op de erven werden naast windsingels ook hagen en struiken geplant. Ze vormden de scheiding tussen moestuin, siertuin, boomgaard en werkerf. De precieze indeling van een erf werd door de Directie van de Wieringermeer bepaald na overleg met de pachter. De Directie wenste namelijk dat iedere boerderij gelegen zou zijn op een doelmatig ingedeeld erf. Hierdoor kon een moderne, rationele bedrijfsvoering worden bevorderd. Voor ieder boerenerv werden de afspraken over de verdeling van de verschillende bestemmingen op een tekening vastgelegd. De ontwerparbeid voor de boerenerven lag voor een belangrijk deel in handen van ing. P. Kelder, een landschapsarchitect van Staatsbosbeheer die deel uitmaakte van de Afdeling Bebossing en Beplanting van de Directie van de Wieringermeer.⁵⁶

De kosten van de aanleg van hagen en struiken werden gedragen door de Directie. Voor het plantwerk deed men net als bij de singels een beroep op arbeiders die betrokken waren bij de ontginning van de polder. Wat betreft de planten werd zoveel mogelijk aangesloten bij de soorten die ook bij andere polderbeplantingen werden toegepast. Veldesdoorn, meidoorn, beuk en haagbeuk kwamen het meeste voor. Daarnaast werd ook gewone liguster aangeplant.

Een lage heg bestond in het algemeen uit een rij struiken, die op korte afstand van elkaar waren geplant, dat wil zeggen drie à vier stuks per strekkende meter. Bij de hogere heg-

gen, zoals bijvoorbeeld rond de boomgaard, werden de struiken in twee rijen op ruimere afstand van elkaar, zo'n 50 centimeter, gepoot. De struiken konden daardoor wat meer uitgroeien. Soms werd als afscheiding een snel groeiend singeltje van els en later weg te kappen struiken geplant.⁵⁷

De aanleg van boomgaard, moestuin en siertuin was een zaak van de pachters. Voor de aanplant van fruitbomen konden zij terugvallen op een advies van de Nederlandsche Heidemaatschappij.⁵⁸ De moestuin werd veelal naar eigen inzicht aangeplant. Groenten en kruiden waarmee men van oudsher vertrouwd was, maakten het leeuwendeel uit van hetgeen werd verbouwd.⁵⁹

Als aanzet voor de siertuin kregen de boeren van de Directie van de Wieringermeer 25 grove sierheesters.⁶⁰ De Directie hoopte dat de boeren hun siertuinen zouden afstemmen op het landschap van het nieuwe land en zo zouden inrichten dat er weinig onderhoud nodig was:

“Daar de tuinen in een polderlandschap liggen, een landschap met over het algemeen sprekende kleuren, rechte lijnen en een strakke, eenvoudige beplanting, behoren ook de tuinen zich hierbij aan te passen. Rotspartijen, slingerpaden en andere ‘ornamenten’ zijn hier niet op hun plaats. De opzet dient eenvoudig te zijn, zo eenvoudig zelfs dat de tuin gedurende de drukke oogstperiode nog in een verloren uurtje kan worden onderhouden. De hoofdmotieven in de tuin moeten worden gevormd door een groot gazon, wat heestergroepen, enkele bomen en een rand van vaste planten, rozen en/of zaaibloemen. De keuze van de te gebruiken soorten kan eenvoudig zijn; exoten en vooral een overmaat van coniferen dient te worden vermeden.”⁶¹

De Directie van de Wieringermeer dacht bij de vormgeving van de siertuin in de Noord-oostpolder niet aan nieuwe versies van de drie traditionele boerentuinentypen. Ze voelde dus geenszins voor een ‘versierde’ nuttuin, noch voor boerentuinen in een formele of een landschapsstijl.⁶² Ook de aanleg van tuinen die bij stadswoningen of villa's gebruikelijk waren, kon haar instemming niet wegdragen. De ideale siertuin in de Noord-oostpolder diende een duidelijk polderkarakter te dragen. Inspiratie daarvoor kon worden opgedaan in de Wieringermeer, waar vele boerderijen van ‘mooie’ en grote poldertuinen waren voorzien.⁶³

In een schrijven aan de pachters van de uitgifte 1949 constateerde het hoofd van de Sociaal-economische Afdeling Minderhoud eind oktober 1950 dat een aantal tuinen er weliswaar behoorlijk uitzag, maar ook dat velen “de toets van een gematigde critiek” niet konden doorstaan. Aangezien de verantwoorde aanleg van een tuin “bijzondere vakbekwaamheid” vereiste, had de Directie besloten een tuinarchitect aan te trekken die de pachters voorlichting kon geven.⁶⁴ Eind januari 1951 deelde men de boeren mede dat ze voortaan adviezen konden inwinnen bij tuinarchitect J. Meijers, die enkele dagen per week zitting zou houden in het kantoor van de Bouwkundige Afdeling te Emmeloord.⁶⁵

De in Dordrecht woonachtige Meijers maakte deel uit van het Tuinarchitectenbureau Buys-Meijers (later Buys-Meijers-Warnau) te 's-Hertogenbosch, maar verrichtte op persoonlijke titel werkzaamheden voor de Directie.⁶⁶ Hij beschouwde “het ontwerpen van een aanvaardbare en esthetisch verantwoorde erfsituatie voor iedere pachter afzonder-

Een siertuin zoals de Directie van de Wieringermeer die graag zag, op kavel M88 aan de Lindeweg ten zuidwesten van Luttelgeest (bedrijf E. van de Deen), juni 1955 (foto Van Wijk).



lijk” als zijn primaire polderactiviteit.⁶⁷ Vandaar dat hij zijn werkzaamheden ook niet beperkte tot advisering omtrent de aanleg van boerentuinen. Dit was zeer tegen de zin van de Afdeling Bebossing en Beplanting, die meende dat de tuinarchitect zich te ruime bevoegdheden aanmatigde. Landschapsarchitect Kelder, die aan deze afdeling verbonden was, beklagde zich er dan ook al medio 1951 over dat Meijers zich in toenemende mate bemoeide met de indeling van erven, de beplanting van singels en de aanplant van fruitbomen.⁶⁸

De gerezen problemen kwamen voort uit het feit dat Meijers bij de aanvang van zijn werkzaamheden geen heldere taakomschrijving had gekregen. Het leek de directievergadering in oktober 1951 dan ook raadzaam alsnog tot zo’n omschrijving te komen. Zo kon ook het aantal dagen dat de tuinarchitect in de Noordoostpolder geacht werd door te brengen beter worden vastgesteld.⁶⁹ A.G. Lindenbergh, die belast was de leiding van de Onderafdeling Domeintoezicht, stelde daarop voor de indeling van de erven toe te vertrouwen aan een nog op te richten commissie en de werkzaamheden van Meijers te beperken tot adviezen over de wijze waarop pachters “een nette boerentuin” konden aanleggen. Door Meijers een strak afgebakende taak te geven, kon tevens flink worden bespaard op de uitgaven die met zijn werkzaamheden waren gemoeid.⁷⁰

De directievergadering kon zich in de strekking van Lindenberghs rapport vinden, maar vond wel dat Meijers in de voorgestelde commissie zitting moest hebben.⁷¹ Op 18 februari 1952 kwam de ‘Commissie voor de indeling van boerderijerven’ voor het eerst



A.G. Lindenbergh, 7 oktober 1949
(foto J.U. Potuyt).

bijeen. Aanwezig waren domeinopziener A. de Groene, rijkstuinbouwconsulent ir J.J. Pettinga, houtvester in de Noordoostpolder ir L.W. Wilmes, boerderij-architect Noback, Kelder en Lindenbergh. De laatste trad op als voorzitter en zette beknopt de werkwijze uiteen:

“Door de Commissie wordt aan de hand van door de Bouwk. Afd. vervaardigde situaties, waarop alleen de grenzen van het erf, de gebouwen en de paden zijn aangegeven, een erfindeling gemaakt. De plaats van de singels, siertuin, moestuin en boomgaard wordt bepaald, waarbij voldoende bedrijfsruimte voor opslag van producten en voor eventueel door de pachters te bouwen silo's wordt gereserveerd. De Landmeetk. Afdeling maakt van deze aldus vastgestelde erfindeling een tekening, waarvan een exemplaar wordt toegezonden aan de betrokken pachter, de domeinopziener te Emmeloord en aan de heren Meijers, Ir Wilmes en Ir Pettinga. Vervolgens worden de pachters in de gelegenheid gesteld om de erfindeling te komen bespreken en hun wensen kenbaar te maken. Zonodig kan de erfindeling dan gewijzigd worden. Van de gewijzigde erfindeling wordt dan opnieuw een kaartje getekend en aan de betrokkenen toegezonden. Aan de hand van de aldus vastgestelde erfindeling kan de Afd. Bebosing en Beplanting dan de singels en erfscheidingen planten, de heer Pettinga kan adviseren over de aanleg van de boomgaard en de heer Meijers kan advies geven over de aanleg van de siertuin.”⁷²

Begin 1953 werd de werkwijze van de commissie enigszins vereenvoudigd. De leden besloten zich tijdens hun vergaderingen niet meer te buigen over ieder boerenerf, maar zich alleen nog bezig te houden met het ontwerpen van erfindelingen voor elk type uit te geven bedrijf. L.H. Bos, tekenaar in dienst van de Directie van de Wieringermeer, moest daarna de erfindeling voor elk afzonderlijk bedrijf in kaart brengen. Zijn tekeningen werden vervolgens op een aantal nader te bepalen dagen met de pachters besproken. Op diezelfde dagen kon Meijers in de polder zitting houden om de boeren advies te geven over de aanleg van een siertuin.⁷³

Bos had vanaf het begin van Meijers' bezigheden in de polder vele hand- en spandiens-ten verleend aan de tuinarchitect. Door de taakafbakening van Meijers kwam er ten dele een einde aan die ondersteuning. Bos mocht de door Meijers gemaakte tuinontwerpen nog wel uitwerken, maar voor verdere diensten werd hij niet meer beschikbaar gesteld. De tuinarchitect zelf werd te verstaan gegeven dat zijn wens om ingeschakeld te worden bij het ontwerpen van algemene beplantingen in de polder “voorshands niet voor verwezenlijking vatbaar” was. Ook liet de Wieringermeerdirectie Meijers weten dat hij duidelijk onderscheid diende te maken tussen zijn jaarlijkse ontwerparbeid voor de nieuw uit te geven bedrijven en zijn andere vormgevingsactiviteiten, zoals het aanpassen van reeds bestaande siertuinen. Alleen de eerstgenoemde activiteit verrichtte hij in opdracht van de Directie en brachten voor de polderboeren geen kosten met zich mee. De overige werkzaamheden werden als particuliere opdrachten beschouwd.⁷⁴

Door de werkzaamheden van de Commissie voor de indeling van boerderijerven en de nauwkeurige omschrijving van de adviseringsstaak van de tuinarchitect nam het aantal dagen dat Meijers in de Noordoostpolder actief was gestaag af. In 1951 verbleef hij twee à drie dagen per week in de polder, na 1955 niet meer dan drie à vier dagen per jaar.⁷⁵

De Heer *A. J. Koesslag*
Hopweg 33 *Kst*
p. K...

Uw kenmerk Uw brief van Ons kenmerk Zwolle
Cd.19011 29 Juni 1954

Onderwerp: erfstatuatie.

Hierbij zend ik U een tekening van de erfindeling op Uw bedrijf, zoals die door de Directie is gedacht.

De singels en de scheidingen tussen de verschillende onderdelen van het erf worden door de Afd. Bebossing en Beplanting van de Directie geplant.

Tevens zijn op de tekening de erfverhandingen aangegeven. Het bruin gekleurde pad wordt vanwege de Directie aangelegd. Het rest der paden moet door U zelf worden aangelegd. Hiervoor kan U een hoersnelheid verandingsmateriaal (puin) van 7.3 m³ beschikbaar worden gesteld voor de helft van de prijs, zijnde / 4.- per m³. Mocht U meer puin willen hebben dan deze hoeveelheid, dan kan dit eveneens worden geleverd, doch daarvoor is dan de volle prijs (/ 8.- per m³) verschuldigd.

De dikte van de puinlaag voor zwaar verkeer moet 20-25 cm zijn, die voor licht verkeer 15 cm, mits overal voldoende zand (1.40 cm) wordt aangebracht. Zand kunt U op een nader aan te wijzen zanddepot halen, na hiervoor vergunning op het Domeinkantoor te Emmeloord verkregen te hebben.

Gearse verzoek ik voor 7 Juli a.s. of U, op levering van bovengenoemde hoersnelheid puin / 4.- per m³ prijs stelt en hoeveel puin extra moet worden geleverd / 8.- per m³. U kunt hiervoor gebruik maken van bijgaand formulier.

Tevens wordt U uitgenodigd om op Dinsdag/Voensdag 14/14 Juli a.s. om 10.- uur op het Domeinkantoor te Emmeloord de erfindeling te komen bespreken, waarbij U eventuele wijzigingen kunt voorstellen. Tuinarchitect Meijers zal hiertoe advies geven over de aanleg van de stortuit.

VOOR DE DIRECTIE VAN DE WIERINGERMEER
(Noordoostpolderwerken)

Bijlagen: 1 tekening, 1 formulier.
WZ
29.6.'54

pl.v. Hoofd Soc. Econ. Afd.

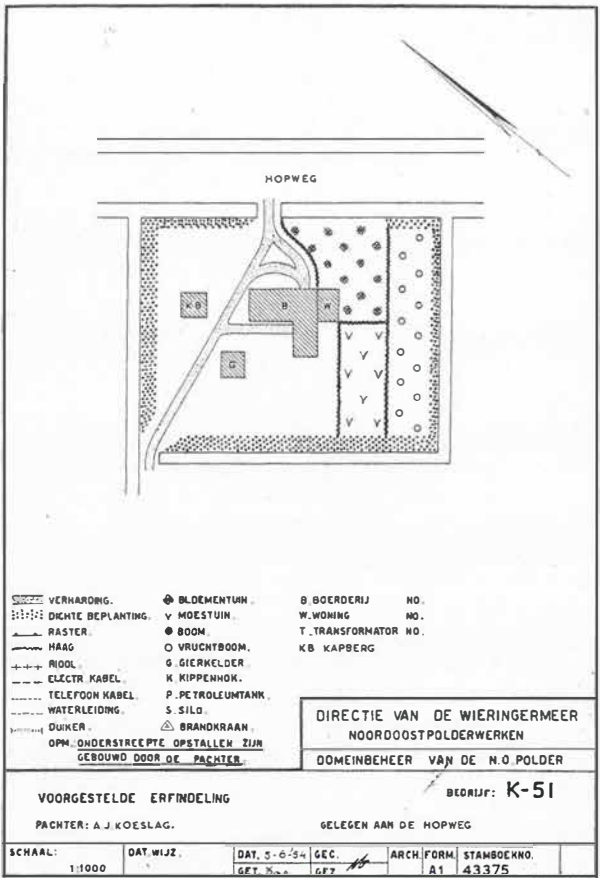

De ontwerparbeid voor de erven van enkele staatsboerderijen⁷⁶ werd in 1955 door Van Eck toevertrouwd aan de tuin- en landschapsarchitecte Mien Ruys, die grote bekendheid genoot door de voorbeeldtuinen die ze in Dedemsvaart aanlegde.⁷⁷ De bouwkundige was met Ruys in contact gekomen door haar lidmaatschap van de architectengroep 'de 8', die nauw betrokken was bij de planvorming en -realisering van het polderdorp Nagele. Met de opdracht aan Ruys werd afgeweken van de 'normale' gang van zaken bij de erfaanleg van staatsbedrijven. Gewoonlijk lagen zowel het ontwerp voor de erfindeling als de keuze van het plantmateriaal en de aanleg van singels en heggen geheel in handen van de Afdeling Bebossing en Beplanting van de Wieringermeerdirectie.⁷⁸