



Code: 20120626-5-4999

Datum: 2012-06-26

Samenvatting van de watertoets

De toets is uitgevoerd op een ruimtelijke ontwikkeling in het beheergebied van waterschap Regge en Dinkel.

Voor algemene informatie over de watertoets van waterschap Regge en Dinkel kunt u terecht op onze website <http://www.wrd.nl>.

Mocht u specifieke vragen hebben naar aanleiding van deze toets dan kunt u ons bereiken via telefoonnummer 0546-832525. U kunt ook een email sturen naar info@ wrd.nl.

Uit deze toets komt de procedure geen waterschapsbelang.

Hieronder vindt u een samenvatting van de door u ingevulde gegevens.

Uw gegevens:

Naam van het project "bestemmingsplan lossers dorp "

Naam aanvrager: bugelhajema

Organisatie aanvrager: bugelhajema

e-mailadres aanvrager: h.h.kerperien@bugelhajema.nl

Adres aanvrager: postbus 274

9400AG

assen

Gegevens gemeente:

Plan ligt in gemeente: Losser

Contactpersoon bij gemeente: de heer h. snippert

Telefoonnummer contactpersoon: 0535377473

e-mailadres contactpersoon: h.snippert@losser.nl

Samenvatting resultaat

Kaartlagen:

Heeft u een beperkingsgebied geraakt?

ja

Welke gemeente omvat het grootste deel van het door u getekende plangebied?

Losser

Vragen:

Gaat het om een ruimtelijk plan dat uitsluitend een functiewijziging van bestaande bebouwing inhoudt?

ja

Worden in het plan meer dan 10 wooneenheden gerealiseerd?

nee

Is er in of rondom het plangebied sprake van wateroverlast of grondwateroverlast?

nee

Opmerkingen bij het plan

Verklaring

Dit document is een automatisch gegenereerd bestand op basis van de door u ingevulde gegevens. U bent akkoord gegaan met de door u ingevulde gegevens en u heeft verklaard alles naar waarheid te hebben ingevuld.

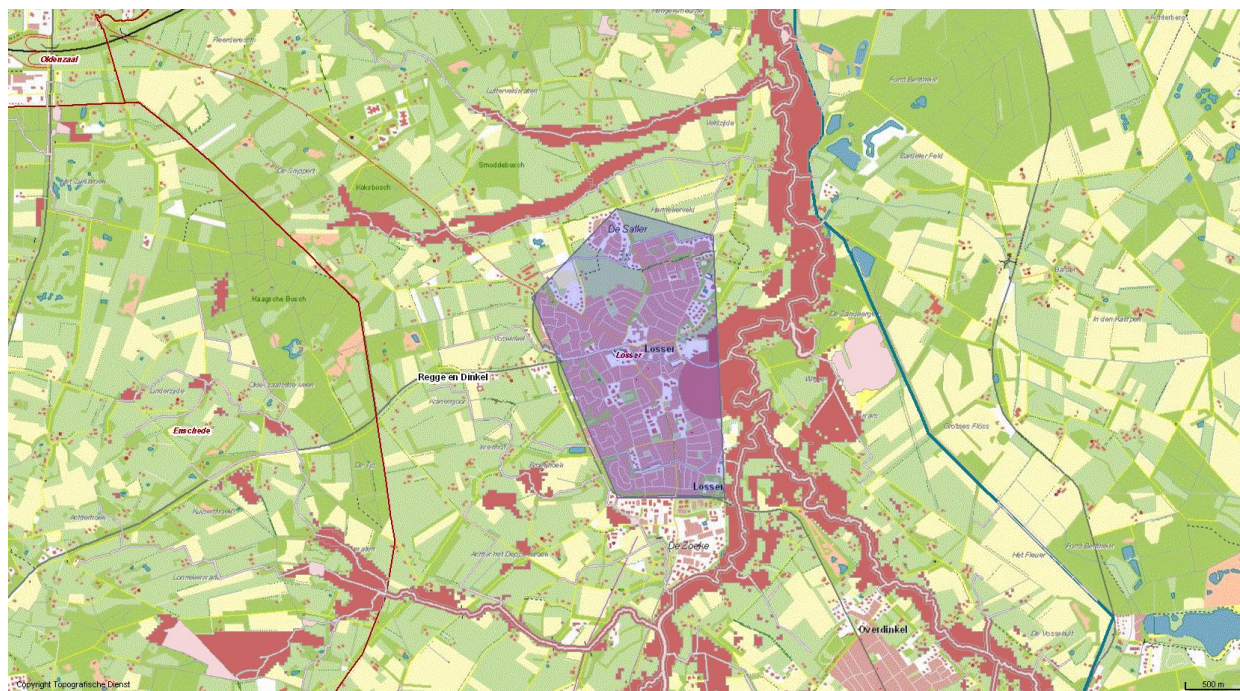

© Digitale Watertoets – www.dewatertoets.nl Dit document is gegenereerd via de website www.dewatertoets.nl. Het document mag alleen worden gebruikt ten behoeve van het plan, dat in dit document is omschreven. De informatie in dit document is houdbaar tot maximaal 1 jaar, gerekend vanaf de genoemde datum in dit document.



Code: 20120626-5-4999

Datum: 2012-06-26

Geachte heer/mevrouw bugelhajema,

U heeft een watertoets uitgevoerd op de website <http://www.dewatertoets.nl>. Op basis van deze toets wordt in uw plan geen waterschapsbelangen geraakt. U volgt de procedure **geen waterschapsbelang**. Dit houdt in dat u direct door kunt gaan met de planvorming van uw plan en onderstaande tekst kunt opnemen in het plan.

waterparagraaf Geen Waterschapsbelang

Deze standaard waterparagraaf heeft betrekking op het plan "**bestemmingsplan lossers dorp**".

Het plan betreft alleen een functieverandering van bestaande bebouwing en heeft geen invloed op de waterhuishouding. Met de voorgenomen ontwikkeling zijn geen waterbelangen gemoeid. De ontwikkeling heeft geen nieuwe lozingen op oppervlaktewater tot gevolg. In het gebied is geen sprake van (grond)wateroverlast.

Het waterschap Regge en Dinkel heeft dan ook geen bezwaren tegen de voorgenomen ontwikkeling.

Deze conclusie is getrokken naar aanleiding van een digitale watertoets. Het proces van de watertoets is goed doorlopen.

Verklaring

Dit document is een automatisch gegenereerd bestand op basis van de door u ingevulde gegevens. U bent akkoord gegaan met de door u ingevulde gegevens en u heeft verklaard alles naar waarheid te hebben ingevuld.

© Digitale Watertoets – www.dewatertoets.nl Dit document is gegenereerd via de website www.dewatertoets.nl. Het document mag alleen worden gebruikt ten behoeve van het plan, dat in dit document is omschreven. De informatie in dit document is houdbaar tot maximaal 1 jaar, gerekend vanaf de genoemde datum in dit document.

Waterhuishouding en riolering – uitgangspunten voor de planvorming.

Voor alle inbreidingen en uitbreidingen gelden in principe onderstaande beleidsregels.

- Het afvalwater (het zwarte afvalwater van toilet, het grijze afvalwater van keuken, wasmachine en douche en het eventuele bedrijfsafvalwater) wordt afgevoerd naar de RWZI middels riolering.
- Het hemelwater wordt zo min mogelijk verontreinigd en komt ten goede aan het lokale water- of grondwatersysteem.
 - Daarbij heeft zichtbare oppervlakkige afvoer de voorkeur boven afvoer door buizen, vanwege het grotere risico op ongewenst lozingsgedrag en foutieve aansluitingen bij buizen.
 - Infiltratie van hemelwater in de bodem via een graspassage is de beste optie, omdat hiermee zuivering, retentie en grondwateraanvulling worden gerealiseerd.
 - Op kleine schaal kan dit goed middels individuele voorzieningen.
 - Op grotere schaal verdient de toepassing van wadi's voorkeur;
 - afvoer van het hemelwater vindt dan plaats via de trits: regenpijp - perceelsgootje - straatgoot - wadi;
 - bij het ontwerp van het bouwwerk een zodanig samenspel van dakvlakken, dakgoten, regenpijpen en perceelsgoten kiezen dat het water niet in riolen onder de grond hoeft;
 - bij het stedenbouwkundige plan moet hierbij notie worden genomen van het feit dat water van hoog naar laag stroomt, waarmee water dan een ordenend principe voor het plan is.
 - Goede alternatieven in geval van nauwelijks verontreinigd hemelwater zijn:
 - regenwaterhergebruik op individuele schaal;
 - directe oppervlakkige afvoer naar sloten of vijvers met retentievoorzieningen.
 - Een goed alternatief in geval van bedrijventerreinen met risico op vervuiling is:
 - een verbeterd gescheiden rioelstelsel met retentievijvers (dakoppervlakken van gebouwen afkoppelen).
 - De afvoerpiek uit het plangebied wordt afgevlakt door berging in de wadi's en/of retentievijvers. Hierbij bedraagt de norm voor de maximale hoeveelheid te lozen water 2,4 l/s/ha bij een maatgevende neerslaghoeveelheid van 40 mm in 75 minuten;
- Het grondwater wordt zoveel mogelijk aangevuld met schoon infiltrerend water.

Te hoge grondwaterstanden in natte winterperioden worden beteugeld met drainage in de openbare weg en eventueel op de kavels zelf.

De drainage voert af naar een wadi of naar oppervlaktewater; dus niet naar de RWZI.

In de bouwwerken wordt vochtoverlast door hoge grondwaterstanden geminimaliseerd door te bouwen zonder kruipruimten en door eventuele kelders waterdicht te maken.
- Het oppervlaktewater wordt liefst op fraaie wijze geïntegreerd in het stedenbouwkundig plan, zodanig dat het water beleefbaar is en goed te beheren is.
- Per project moet in overleg met de afdeling wegen, groen en water van de gemeente en met het waterschap Regge en Dinkel worden gezocht naar maatwerk.