

# QUICKSCAN SOORTENBESCHERMING

BURGERKAMP 1 EN 6 TE LOOZEN

# Colofon

## Quicksan soortenbescherming

**Projectnummer:** E.00006601

**Versie:** 1

**Datum:** 30 juni 2025

### Opdrachtnemer

Agrifirm NWE BV  
Bedrijfsontwikkeling Exlan  
Waalkade 33  
5347 KR Oss

Postbus 300  
5340 AH Oss

### Locatie

Burgerkamp 1 en 6 Loozen

### Contactpersoon

AvZ  
T: 088 – 488 2929  
F: 088 – 488 2102  
Email: [exlanadvies@agrifirm.com](mailto:exlanadvies@agrifirm.com)

### Uitvoerders

AvZ  
JvdK

### Collegiale check

KvL

ALLE RECHTEN VOORBEHOUDEN. NIETS UIT DEZE UITGAVE MAG WORDEN VERVEELVONDIGD DOOR MIDDEL VAN DRUK, FOTOKOPIE, MICROFILM, GELUIDSBAND, ELEKTRONISCH OF OP WELKE ANDERE WIJZE DAN OOK, EN EVENMIN IN EEN GEAUTOMATISEERD GEGEVENSBESTAND WORDEN OPGESLAGEN, ZONDER VOORAFGAANDE SCHRIFTELIJKE TOESTEMMING VAN AGRIFIRM EXLAN.

# Inhoudsopgave

## Quickscan soortenbescherming

INLEIDING	4
HOOFDSTUK 1	7
TOETSINGSKADER	7
HOOFDSTUK 2	11
ONDERZOEKSRESULTATEN	11
HOOFDSTUK 3	36
CONCLUSIE	36
LITERATUUR	37
WAARNEMINGEN	38
EFFECTEN INDICATOR SOORTEN	41
PLAN PROJECTLOCATIE	45
RAPPORT BESCHERMDE SOORTENINDICATOR (BESI)	46

# Inleiding

## Planbeschrijving

### Aanleiding

Het plangebied is gelegen aan de Burgerkamp 1 en 6 te Loozen. De plannen omvatten het slopen van vier varkensstallen en een loods. Op de plek van de stallen zullen drie woningen worden gebouwd en een bijgebouw. Bij de bedrijfswoning wordt tevens ook een bijgebouw gebouwd. De huidige beplanting blijft behouden. In dit kader wordt door het bevoegde gezag een toets aan de soortenbescherming noodzakelijk geacht. Bij de uitvoering van de voorgenomen ingrepen moet rekening worden gehouden met het huidige voorkomen van de, op grond van de Omgevingswet, beschermde soorten. Als de voorgenomen ingreep leidt tot het overtreden van verbodsbepalingen betreffende beschermde soorten, is er een Omgevingswetvergunning voor de activiteit flora en fauna benodigd.

De voorliggende quickscan bevat een inventarisatie van de huidige aanwezigheid van beschermde soorten planten en dieren in en om het plangebied. Tevens worden de te verwachten effecten van de ingreep in het plangebied beoordeeld.

### Plangebied

Het plangebied ligt in de plaats Loozen in de gemeente Hardenberg. Het plangebied bevindt zich buiten de verkeerskundige en stedenbouwkundige bebouwde kom van Loozen.



• Afbeelding 1: luchtfoto plangebied (bron: [streetsmart.cyclomedia.com/streetsmart](https://streetsmart.cyclomedia.com/streetsmart), geraadpleegd op 23/06/2025)



• Afbeelding 2: luchtfoto detail plangebied (bron: [streetsmart.cyclomedia.com/streetsmart](https://streetsmart.cyclomedia.com/streetsmart), geraadpleegd op 23/06/2025)

### Onderzoeksmethode

Om een goede indicatie van de natuurwaarden binnen het plangebied te krijgen, wordt het onderzoek in verschillende stappen uitgevoerd. Op basis van bronnenonderzoek is nagegaan of er wettelijk beschermde planten- of diersoorten in het gebied voor kunnen komen waaraan extra aandacht geschonken dient te worden tijdens het terreinbezoek.

Na het bronnenonderzoek is een verkennend terreinbezoek gebracht aan het plangebied. Hierbij is beoordeeld voor welke soorten het gebied daadwerkelijk een geschikte habitat biedt en welke soorten er voor kunnen komen. Vervolgens zijn de mogelijke effecten op de verwachte beschermde soorten beschreven.

Op basis van de doorlopen procedures zijn conclusies getrokken met betrekking tot de eventuele negatieve effecten en/of obstakels inzake de Omgevingswet.

Op woensdag 11 juni 2025 is de locatie tussen 14:00 en 15:00 uur ter plaatse geïnventariseerd, om te onderzoeken of het plangebied een zodanig belangrijke status heeft dat een aanvullend veldonderzoek noodzakelijk is. Op het moment van inventarisatie was het 21 graden Celsius en licht bewolkt.

Op basis van terreinkenmerken is beoordeeld of het terrein geschikt is voor de, in de regio voorkomende, beschermde soorten.

### Doelstelling

Om een indicatie te krijgen van de effecten die de sloop- en bouwwerkzaamheden hebben op de natuurwaarden binnen het plangebied, dienen de volgende vragen te worden beantwoord:

1. Welke wettelijk beschermde soorten komen in het plangebied voor? Welke status hebben deze soorten?
2. Welke invloed heeft de geplande ingreep in het betreffende gebied op de beschermde soorten en komt daarmee de staat van instandhouding in gevaar?
3. Hoe dient omgegaan te worden met eventuele negatieve effecten van het plan op wettelijk beschermde planten- en diersoorten, en welke vervolgstappen zijn nodig?

# 1 Toetsingskader

## Omgevingswet

De bescherming van natuur is in Nederland vastgelegd in nationale wetgeving. De nationale wetgeving is een Nederlandse implementatie van de belangrijkste Europese wetgevingselementen. Per 1 januari 2017 zijn de Flora- en Faunawet, de Boswet en de Natuurbeschermingswet 1998 vervangen door de Wet natuurbescherming. En per 1 januari 2024 zijn deze allen opgenomen in de Omgevingswet. De uitvoering van deze nieuwe wet is grotendeels in handen Gedeputeerde Staten van de provincies.

### 1.1 Gebiedsbescherming

De Omgevingswet noemt bekende maar ook enkele nieuwe soorten natuurgebieden die bescherming behoeven: de Natura 2000-gebieden, het Natuurnetwerk Nederland (NNN), bijzondere provinciale natuurgebieden en landschappen, bijzondere nationale natuurgebieden en de nationale parken. Bij ontwikkelingen met name in het buitengebied moet rekening worden gehouden met het al dan niet van toepassing zijn van de beschermingsregimes van deze natuurgebieden. Ieder gebied kent een eigen beschermingsregime dat afzonderlijk gewogen dient te worden in relatie tot plannen, projecten en andere handelingen met mogelijk nadelige effecten voor de beschermde natuurwaarden.

#### **Natura 2000-gebieden**

De bekendste natuurgebieden zijn de Natura 2000-gebieden, zij kennen tevens het meest strikte beschermingsregime. De basis voor Natura 2000 zijn de Europese Vogelrichtlijn en de Habitatrichtlijn. In Nederland zijn 164 gebieden als Natura 2000-gebied aangewezen. Daarnaast kent Nederland ook 'bijzonder nationaal natuurgebied'. Voor ieder gebied zijn instandhoudingsdoelstellingen bepaald die betrekking kunnen hebben op de bescherming van specifieke flora en fauna alsook leefgebieden van soorten. Alle projecten en handelingen binnen of buiten de gebiedsgrenzen mogen geen verstorend of verslechterend effect hebben op de instandhoudingsdoelstellingen. Voor de voorgenomen ontwikkeling is hier, voor zover van toepassing, separaat aan getoetst. In deze rapportage wordt hier verder niet op ingegaan.

#### **Natuurnetwerk Nederland**

Het Natuurnetwerk Nederland (voorheen EHS) is het Nederlands netwerk van bestaande en nieuw aan te leggen natuurgebieden. Het netwerk moet natuurgebieden beter verbinden met elkaar en met het omliggende agrarisch gebied. De provincies zijn belast met de taak een dergelijk netwerk tot stand te laten te komen en in stand te laten. De uitvoering hiervan is hoofdzakelijk gestuurd vanuit de ruimtelijke ordening (provinciale verordeningen). Binnen het Natuurnetwerk Nederland geldt een "ja-mits"- benadering.

#### **Overige gebieden**

Naast de bovengenoemde gebieden kunnen gebieden aangewezen worden als 'bijzondere provinciale natuurgebieden', 'bijzondere provinciale landschappen' of 'nationaal park'. De bescherming van deze gebieden vindt net als bij het NNN plaats via het ruimtelijk spoor. Daarnaast kan een gebied aangewezen worden als 'bijzonder nationaal gebied', een soort voorloper van de aanwijzing als Natura 2000-gebied. De bescherming van deze gebieden stemt dan ook overeen met de bescherming van Natura 2000-gebieden.

## **1.2 Soortenbescherming**

De Omgevingswet verbiedt het om zonder omgevingsvergunning voor de activiteit flora en fauna, activiteiten te verrichten. In hoofdstuk 11 van het Besluit activiteiten leefomgeving (Bal) wordt het beschermingsregime geregeld van alle van nature in Nederland in het wild voorkomende dieren en planten. Er wordt onderscheid gemaakt tussen drie soorten beschermingsregimes:

- 1) Beschermingsregime soorten vogelrichtlijn (paragraaf 11.2.2)
- 2) Beschermingsregime soorten habitatrichtlijn (paragraaf 11.2.3)
- 3) Beschermingsregime andere soorten (paragraaf 11.2.4)

Daarnaast zijn er vrijgestelde soorten en jaarrond beschermde vogelnesten.

### **Vogelrichtlijn**

Onder de soorten van de Vogelrichtlijn vallen alle van nature in Nederland in het wild levende vogels. Het is verboden om:

- Opzettelijk vogels te doden of te vangen;
- Opzettelijk vogelnesten, -rustplaatsen en – eieren te vernielen of te beschadigen of vogelnesten weg te nemen;
- Eieren van vogels te rapen en deze onder zich te hebben;
- Opzettelijk vogels te storen, tenzij de storing niet van wezenlijke invloed is op de staat van instandhouding van de desbetreffende vogelsoort.

### **Habitatrichtlijn**

Onder de soorten van de Habitatrichtlijn vallen soorten die genoemd zijn in Bijlage IV van de Habitatrichtlijn, Bijlage I (planten) en II (diersoorten) van het Verdrag van Bern en Bijlage I van het Verdrag van Bonn. In de Bijlagen van de Verdragen van Bern en Bonn worden ook vogels genoemd.

Wat betreft deze soorten is het verboden om:

- Opzettelijk dieren te doden of te vangen;
- Opzettelijk dieren te verstoren;
- Opzettelijk eieren van dieren te vernielen of te rapen;
- Voortplantingsplaatsen of rustplaatsen van dieren te beschadigen of te vernielen;
- Opzettelijk planten in hun natuurlijke verspreidingsgebied te plukken, te verzamelen, af te snijden, te ontwortelen of te vernielen.

Ook is het verboden deze soorten te verkopen, te vervoeren voor verkoop, te verhandelen, te ruilen of te koop of te ruil aan te bieden, tenzij het gaat om gefokte of gekweekte dieren of planten.

### **Andere soorten**

Onder het beschermingsregime andere soorten vallen soorten waarvan er geen Europese verplichting tot bescherming is. Dit zijn soorten die vanuit nationaal belang extra bescherming behoeven. Het beschermingsniveau van deze soorten kan per provincie verschillen.

Het is verboden om:

- 1) Opzettelijk dieren te doden of te vangen;
- 2) Vaste voortplantingsplaatsen, rustplaatsen of eieren van dieren te beschadigen of te vernielen;
- 3) Opzettelijk (vaat)planten in hun natuurlijke verspreidingsgebied te plukken te verzamelen, af te snijden, te ontwortelen of te vernielen.

Provincies hebben de bevoegdheid om bij provinciale verordening vrijstelling te verlenen voor nationaal beschermde soorten.

### Vrijgestelde soorten

De verboden zijn niet van toepassing op de bosmuis, de huisspitsmuis en de veldmuis voor zover deze dieren zich in of op gebouwen of daarbij behorende erven of roerende zaken bevinden. Ook vallen de zwarte rat, bruine rat, huismuis, de mol en sommige exoten niet onder beschermingsregime van de Omgevingswet en mogen opzettelijk gedood en gevangen worden. Indien deze soorten aanwezig zijn, is een alternatievenafweging noodzakelijk en dient onnodig lijden ten alle tijden voorkomen worden. Daarnaast geldt, zoals hierboven reeds aangegeven, dat provincies de bevoegdheid hebben vrijstelling te verlenen voor bepaalde soorten.

### Jaarrond beschermde vogelnesten

De opgestelde lijst met jaarrond beschermde nesten voor vogels is een beleidsdocument dat voortvloeit uit artikel 11.42 van het Bal en is opgenomen in de provinciale omgevingsverordening. De nesten zijn ingedeeld in categorieën (1 t/m 5) waarvan de categorie 1 t/m 4 jaarrond beschermd zijn. Nesten in categorie 5 zijn enkel beschermd bij afwezigheid van voldoende alternatieven.

- 1) Nesten die, behalve gedurende het broedseizoen als nest, buiten het broedseizoen in gebruik zijn als vaste rust- en verblijfplaats
- 2) Nesten van koloniebroeders die elk broedseizoen op dezelfde plaats broeden en die daarin zeer honkvast zijn of afhankelijk van bebouwing of biotoop. De (fysieke) voorwaarden voor de nestplaats zijn vaak zeer specifiek en limitatief beschikbaar.
- 3) Nesten van vogels, zijnde geen koloniebroeders, die elk broedseizoen op dezelfde plaats broeden en die daarin zeer honkvast zijn of afhankelijk van bebouwing. De (fysieke) voorwaarden voor de nestplaats zijn vaak zeer specifiek en limitatief beschikbaar.
- 4) Vogels die jaar in jaar uit gebruik maken van hetzelfde nest en die zelf niet of nauwelijks in staat zijn een nest te bouwen.
- 5) Nesten van vogels die weliswaar vaak terugkeren naar de plaats waar zij het jaar daarvoor hebben gebroed of de directe omgeving daarvan, maar die wel over voldoende flexibiliteit beschikken om, als de broedplaats verloren is gegaan, zich elders te vestigen.

### Specifieke zorgplicht

De specifieke zorgplicht is geregeld in artikel 11.27 van het Bal. Hieronder vallen de volgende soorten:

- Alle van nature in Nederland in het wild levende vogels van de soorten die genoemd zijn in bijlage I van de Vogelrichtlijn en
- Alle geregeld in Nederland voorkomende trekvogels als bedoeld in artikel 4, tweede lid, van de Vogelrichtlijn;
- Alle van nature in Nederland in het wild levende dieren of planten van de soorten die zijn opgenomen in de bijlagen II, IV en V van de habitatrichtlijn;
- Alle dieren of planten van soorten die genoemd zijn in bijlage IX of in de rode lijsten

De rode lijst is een lijst met van nature in Nederland voorkomende dieren en planten die met uitroeiing bedreigd worden of die speciaal gevaar lopen. Deze lijst wordt periodiek vastgesteld door de Minister van Natuur en Stikstof. De meest recente lijst dateert van 2 oktober 2024. Wanneer een soort zeldzaam is, of een negatieve trend laat zien, kan deze op de rode lijst gezet worden. De rode lijst heeft geen juridische status. Wel geldt voor de soorten op deze lijst dus de specifieke zorgplicht.

De specifieke zorgplicht houdt in dat nadelige gevolgen voor de genoemde dieren en planten zo veel mogelijk moet worden voorkomen, beperkt of ongedaan gemaakt. Voor deze soorten moet, voorafgaand aan het verrichten van activiteiten, worden vastgesteld of deze soorten op de locatie aanwezig zijn en of de voorgenomen activiteiten nadelig zijn voor deze soorten. Er moeten preventieve maatregelen worden getroffen om eventuele nadelige gevolgen te voorkomen.

### 1.3 Houtopstanden

Afdeling 11.3 van het Besluit activiteiten leefomgeving (Bal) gaat over het vellen van houtopstanden en het herplanten van grond na het vellen van houtopstanden. Een houtopstand is een zelfstandige eenheid van bomen, boomvormers, struiken, hakhout of griend.

Buiten de bescherming vallen:

- Houtopstanden binnen de 'bebouwingscontour houtkap'. Dit bebouwingscontour dient door de gemeenteraad vastgesteld te zijn in het omgevingsplan;
- houtopstanden op erven of in tuinen;
- bomen en struiken die specifiek voor het oogsten van fruit, noten of vruchten zijn geteeld;
- houtopstanden die windschermen om boomgaarden vormen naaldbomen die duidelijk bedoeld zijn als kerstbomen én niet ouder zijn dan 20 jaar;
- kweekgoed;
- populieren of wilgen van:
  - wegbeplantingen
  - beplantingen langs waterwegen, of
  - eenrijige beplantingen langs landbouwgronden
- het dunnen van een houtopstand om de groei van de overblijvende houtopstand te bevorderen. Bijvoorbeeld als onderdeel van het reguliere onderhoud van de houtopstand;
- beplantingen die bestaan uit populieren, wilgen, essen of elzen en duidelijk bedoeld zijn voor de productie van houtige biomassa onder de volgende voorwaarden:
  - Het oogsten vindt minstens 1 keer per 10 jaar plaats.
  - De beplantingen bestaan uit minstens 10.000 stoven per ha per beplantingseenheid.
  - Een beplantingseenheid moet bestaan uit aaneengesloten beplanting zonder doorsnijding door meer dan 2 m brede onbeplante stroken.
  - De beplantingen zijn aangelegd na 1 januari 2013.
- houtopstanden met een oppervlakte van minder dan 10 are. Het gaat hier om de oppervlakte van de totale houtopstand dus niet alleen van het te vellen deel;
- houtopstanden die bestaan uit een rijbeplanting van maximaal 20 bomen (gerekend over het totaal aantal rijen). Het gaat hier om het aantal bomen in rijbeplanting van de totale houtopstand dus niet alleen het aantal te vellen bomen.

Naast de Omgevingswet kan ook een gemeente beperkingen opleggen ten aanzien van het kappen van bomen. Er is dan een omgevingsvergunning nodig voor het kappen van bomen op grond van de Algemeen Plaatselijke Verordening (APV).

Tenslotte kan ook in een provinciale verordening een kapverbod opgelegd worden. Indien hier sprake van is, moet er bij de provincie een ontheffing of vrijstelling worden aangevraagd.

Voor de voorgenomen ontwikkeling is hier, voor zover van toepassing, separaat aan getoetst. In deze rapportage wordt hier verder niet op ingegaan.

# 2

## Onderzoeksresultaten

### 2.1 Bronnenonderzoek

Gegevens van websites als [www.waarneming.nl](http://www.waarneming.nl) en de verspreidingsatlas van NDFF zijn geraadpleegd voor achtergrondinformatie. Een groot aantal amateurs en professionals publiceert op deze bekende websites zijn natuurwaarnemingen, die worden gecontroleerd door een validatiecommissie. Zodoende zijn de waarnemingen uit deze bronnen redelijk betrouwbaar, maar moeilijk te verifiëren. De waarnemingen geven eventueel wel een indicatie van soorten waar tijdens het veldonderzoek extra aandacht aan besteed dient te worden.

#### Natuurnetwerk Nederland

Het natuurbeheerplan is een beleidskader om het Europese, rijks- en provinciale natuur- en landschapsbeleid te realiseren. Het gaat hier om bestaande natuurgebieden, gebieden waar nieuwe natuur aangelegd wordt, landbouwgebieden worden ingericht en beheerd volgens agrarisch natuurbeheer en de Natura 2000-gebieden.

Het plangebied ligt buiten het Natuurnetwerk Nederland en buiten andere natuurgebieden zoals Natura 2000. Het meest dichtbijgelegen Natura 2000-gebied is het Natura 2000-gebied “Engbertsdijkvenen”. Het habitatrictlijngebied is gelegen op een afstand van 11,4km ten zuiden van de projectlocatie. Door de afstand is er geen sprake van versturende effecten op het gebied als gevolg van de ontwikkeling. Doordat een veehouderij beëindigd, neemt de stikstofdepositie op het gebied af, wat een positief effect heeft.

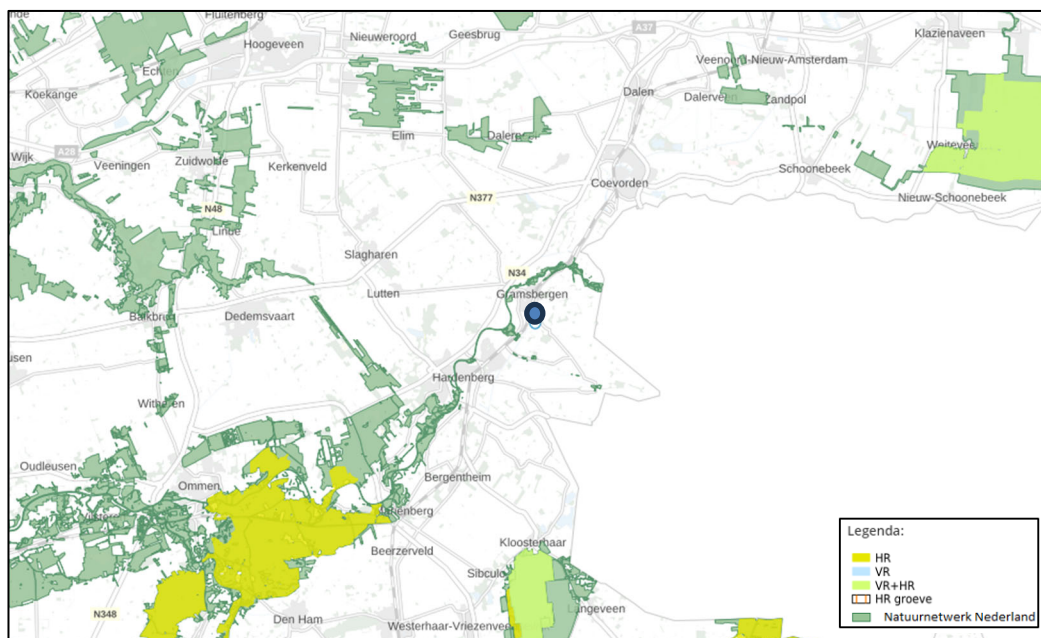

• Afbeelding 3: ligging Natuurnetwerk Nederland en Natura 2000  
(bron: atlasleefomgeving.nl/kaarten, geraadpleegd op 23/06/2025)

Het meest dichtbijgelegen natuurnetwerkgebied is gelegen op een afstand van 0,92 km ten zuidwesten van de projectlocatie. Het betreft het beekdal van de Vecht.

De provincie Overijssel telt 24 natuurgebieden die zijn aangewezen als Natura 2000-gebied. Zij zijn aangewezen om samen te werken aan het behoud en herstel van kwetsbare natuur. De ambitie van de provincie Overijssel is om een gezonde en aantrekkelijke natuur voor mensen, dieren en planten te creëren met een natuur die beleefd en gebruikt kan worden en die kan profiteren van en bijdragen aan (economische) ontwikkelingen en rijk is aan plant- en diersoorten (biodiversiteit).

Samen met bewoners, ondernemers, terreinbeheerders, maatschappelijke organisaties, waterschappen en gemeenten wil de provincie Overijssel de natuur versterken. Met natuur bedoelen we niet alleen de natuur in beschermde natuurgebieden, maar ook de natuur in de stad (parken, straatgroen, water, speelnatuur), natuur in het agrarisch cultuurlandschap (houtwallen, bosjes, poelen), natuur die je kunt beleven en gebruiken. Of, met andere woorden: alle natuur die betekenis heeft voor mensen.

Binnen het Natuurnetwerk Nederland geldt een “ja, mits”- benadering. Het project is niet gelegen binnen het Natuurnetwerk Nederland en dus kan geconcludeerd worden dat het project geen gevolgen heeft voor het Natuurnetwerk.

## **2.2 Veldonderzoek**

Op verschillende punten in het plangebied zijn waarnemingen verricht. Tijdens het veldbezoek is het gebied beoordeeld op de aanwezigheid van beschermde soorten en de habitatgeschiktheid voor beschermde soorten. Er is extra aandacht besteed aan de mogelijke aanwezigheid van vleermuizen en vogelnesten.

De ecologische factoren in de omgeving zijn met behulp van een digitale fotocamera vastgelegd. Om de flora en fauna te kunnen determineren, is gebruik gemaakt van eigen kennis en literatuur



• Afbeelding 4: Te slopen loods en varkensstal



- Afbeelding 5: Tussen de stallen erfverharding



- Afbeelding 6: Alle aansluiting van muur en dak zijn dicht gemaakt met vogelschroot



- Afbeelding 7: Erf tussen loods en varkensstal in



- Afbeelding 8: Tussen stallen in



- Afbeelding 9: Luchtinlaten dicht met gaas



• Afbeelding 10: Centrale gang

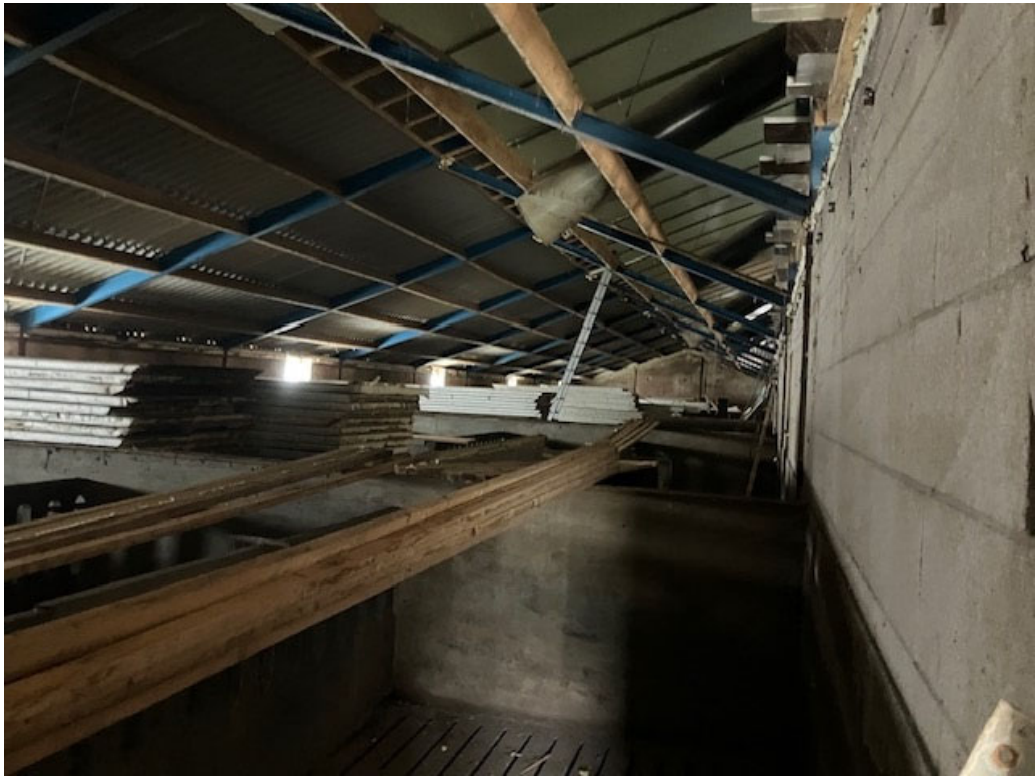

• Afbeelding 11: Binnenzijde stal



• Afbeelding 12: Tussen de stallen is het gras gemaaid



- Afbeelding 13: Tussen de stallen



• Afbeelding 14: Centrale gang



- Afbeelding 15: Deze afdeling is nog compleet



- Afbeelding 16: Damwand zit strak op de muur



- Afbeelding 17: Deze singel blijft behouden



- Afbeelding 18: Luchtwasser



• Afbeelding 19: Binnenzijde stal



• Afbeelding 20: Te slopen stal



- Afbeelding 21: Voerkeuken



- Afbeelding 22: Luchtinlaat dicht gemaakt met gaas



- Afbeelding 23: Binnenzijde te slopen loods



- Afbeelding 24: Op deze locatie en links daarvan worden 3 nieuwe woningen gebouwd



- Afbeelding 25: Voor ligt grond om de mestputten te kunnen dempen en de singel achter blijft behouden



- Afbeelding 26: Locatie van nieuw te bouwen woningen



- Afbeelding 27: Links van de bedrijfswoning wordt een nieuw bijgebouw gerealiseerd



- Afbeelding 28: Straatbeeld



• Afbeelding 29: Locatie bijgebouw



• Afbeelding 30: Bedrijfswoning

### **Flora algemeen**

Bij de planlocatie zijn geen bijzondere beplantingen aangetroffen. Er is tevens gelet op de aanwezigheid van (beschermde) muurvegetatie.

Er is erfbeplanting aangetroffen. Deze erfbeplanting bestaat uit veel solitaire bomen zoals linden, berken en zomereiken. Ook zijn er twee singels met struiken. Al deze beplanting blijft behouden.

### **Grondgebonden zoogdieren**

Specifiek wordt bekeken of binnen de betreffende inrichting verwacht kan worden of er streng beschermde zoogdieren; steenmarter, bunzing, hermelijn, wezel, eekhoorn, bever en das kunnen worden aangetroffen.

#### *Steenmarter*

De onderzoekslocatie vormt geschikt habitat voor de steenmarter. Steenmarters gebruiken hoozolders, loze ruimtes onder het dak, schuurtjes en dergelijke, als verblijfplaats. Een steenmarter heeft binnen zijn territorium verscheidene verblijfplaatsen. Daarnaast laten steenmarters enorm veel sporen achter. Tijdens het veldbezoek zijn geen sporen, zoals uitwerpselen of prooiresten aangetroffen die duiden op het gebruik van de onderzoekslocatie als vaste rust- of verblijfplaats door deze soort.

#### *Kleine marterachtigen*

De onderzoekslocatie biedt geen geschikte verblijflocaaties voor de hermelijn, wezel en bunzing. De soorten maken gebruik van oude holen van onder andere mollen en muizen, maar ook houtwallen, steenhopen en ruimtes onder boomwortels. Desbetreffende soorten hebben binnen hun territorium verscheidene verblijfplaatsen. Tijdens het veldbezoek zijn er geen marters of sporen van marters aangetroffen op de onderzoekslocatie. Echter, dit betekent niet dat het gebied niet potentieel in gebruik is door de hermelijn, wezel en/of bunzing als migratieroute. Er vinden geen werkzaamheden aan bomenrijen of singels plaats. Hierdoor is het verstoren van een verblijfplaats van kleine marterachtigen uitgesloten.

#### *Eekhoorn*

De onderzoekslocatie is vanwege de afwezigheid van voldoende bomen niet geschikt als habitat voor de eekhoorn. Er staan te weinig bomen rondom de projectlocatie. Eekhoorns leven doorgaans in oude, dichte bossen met een grote verscheidenheid aan soorten waarin zij hun voedsel kunnen vinden. De oude bomen bieden holtes voor het bouwen van een nest. Tevens worden er met de werkzaamheden geen bomen verwijderd. Een negatief effect als gevolg van de werkzaamheden is uitgesloten.

#### *Bever*

Er leven bevers in de Vecht. Voor de bever is op de onderzoekslocatie geen geschikt habitat aanwezig. De bever leeft in het water of de waterkant. Rondom de projectlocatie is geen water aanwezig. De afstand tot de Vecht bedraagt ruim 1 km. Verstoring van vaste rust- en verblijfplaatsen van de bever kunnen worden uitgesloten.

#### *Das*

De projectlocatie behoort niet tot het verspreidingsgebied van de das. Het verstoren van een vaste rust- en verblijfplaats is daarmee uit te sluiten.

Tijdens het veldbezoek zijn op de onderzoekslocatie en de directe omgeving geen loop- of eetsporen, latrines en/of wissels aangetroffen die duiden op de aanwezigheid en/of het gebruik van de onderzoekslocatie door de das. Deze zijn niet waargenomen. Daarmee is uit te sluiten dat de projectlocatie onderdeel uitmaakt van een essentieel foerageergebied van de das. Verstoring ten aanzien van de das als gevolg van de voorgenomen ingreep is niet aan de orde.

Het voorkomen van overige grondgebonden zoogdieren waarvoor geen vrijstelling geldt, is tijdens het veldbezoek niet vastgesteld.

## Vleermuizen

Het plangebied is zeer nauwkeurig beoordeeld op de mogelijke waarde voor vleermuizen. Hierbij is gelet op de geschiktheid van de aanwezige bebouwing als verblijfplaats voor deze dieren: aanwezigheid van spouwgaten en andere openingen in muren en daken, vetstrepen, uitwerpselen en prooiresten bij gevelopeningen.

Verblijfsruimte voor vleermuizen hebben specifieke voorwaarden zoals een stabiele temperatuur en het tochtvrij zijn. Bij vleermuizen worden vier verblijfplaatsen onderscheiden; winterverblijven, zomerverblijven, kraamverblijven en paarverblijven. Aan de winterverblijven worden de hoogste eisen gesteld, daarna de kraamverblijven, dan de zomerverblijven en tenslotte de paarverblijven, waarbij de vleermuizen een zeer korte tijd op een bepaalde locatie kunnen verblijven.

Pluimvee- en varkensstallen zijn door de aanwezigheid van golfplaten, continu geluid van ventilatoren en dieren, uitstoot van allerlei emissies zoals geur en ammoniak niet geschikt voor vleermuizen. Hiertoe treft men in de praktijk zelden vleermuizen aan in een dergelijke stal. Daarnaast worden deze stallen zodanig gebouwd dat ze geen toegang hebben voor vogels (en dus ook vleermuizen) om overdracht van ziektes zo veel mogelijk te voorkomen. De te slopen stallen hebben gevels van metselwerk met spouw. Er zitten geen open stootvoegen of spleten in de gevels die toegang geven tot de spouw. op de daken liggen golfplaten. De onderzijde van de golfplaten zijn met vogelschroot dicht gezet evenals de ventilatieopeningen.

Er zijn in en om de stallen geen sporen (vetstrepen, uitwerpselen, prooiresten) aangetroffen.

### *Foerageerhabitat*

De onderzoekslocatie zal, gelet op de aanwezige habitat, gebruikt kunnen worden door in de omgeving verblijvende vleermuizen om te foerageren. De plannen zullen echter geen aantasting van belangrijk foerageerhabitat vormen. Door de voorgenomen ingreep zal het aanbod van foerageermogelijkheden niet in het geding komen. In de directe omgeving is meer geschikt foerageerhabitat voor vleermuizen aanwezig in de vorm van bomenrijen en bosranden.

### *Vliegroutes*

Vleermuizen maken veelal gebruik van lijnvormige (donkere) landschapselementen zoals houtsingels, beken en lanen om zich te verplaatsen tussen verblijfsplaatsen en foerageergebieden. Doordat dergelijke lijnvormige elementen ontbreken op de onderzoekslocatie, worden er geen potentiële vliegroutes verstoord.

## Vogels

Tijdens het bezoek is met name gelet op de aanwezigheid van nesten en rustplaatsen voor vogels.

Er zijn broedvogels waarvan de nesten ook beschermd zijn op het moment dat ze niet voor de voortplanting in gebruik zijn. Binnen het agrarische (buiten)gebied kunnen dit zijn: boomvalk, buizerd, havik, sperwer, wespandief, huismus, steenuil, kerkuil, boerenwaluw, huiswaluw, bosuil, ransuil en torenvalk.

### *Boomvalk*

De boomvalk is een soort die geen eigen nest maakt, maar broedt in gebruikte kraaien- en/of eksternesten in verschillende typen bos(randen) of in solitaire bomen, populiersingels, of op erven. De soort komt vooral voor in open en halfopen landschappen zoals boerenland en dorpen, alsook in buitenwijken van steden. De bomen op- en nabij de projectlocatie zijn gecontroleerd op dergelijke nesten, deze zijn niet aangetroffen. Evenmin worden er met de beoogde werkzaamheden bomen verwijderd. Negatieve effecten op de boomvalk als gevolg van de werkzaamheden zijn derhalve niet aan de orde.

### *Buizerd en havik*

De buizerd en havik broeden op grote nesten van ongeveer een meter in doorsnede en 60 centimeter diep. Dergelijke nesten zijn tijdens het veldbezoek niet waargenomen. Een broedgeval van de buizerd en havik is daarom uit te sluiten. Eveneens worden er met de beoogde werkzaamheden geen bomen gekapt, zodat het wegnemen van een jaarrond beschermd nest kan worden uitgesloten.

### *Wespendief en sperwer*

De wespendief is doorgaans gebonden aan grotere bosgebieden van zowel loof- als naaldbomen. Bij voorkeur is er afwisseling binnen het bosgebied aanwezig in de vorm van open plekken. De sperwer broedt bij voorkeur meer verborgen in naaldbomen. Beide situaties zijn op de onderzoekslocatie niet aanwezig. Gezien de ligging van de onderzoekslocatie binnen agrarisch gebied en de afwezigheid van voldoende dekking is een nestplaats van de sperwer of wespendief niet te verwachten. Eveneens zijn er tijdens het veldbezoek geen nesten aangetroffen. Een broedgeval van zowel de wespendief als de sperwer zijn uitgesloten.

### *Steenuil en kerkuil*

De kerkuil en steenuil hebben een voorkeur voor cultuurlandschappen met allerlei landschapselementen die voor afwisseling zorgen. Beide soorten broeden in gebouwen en gebruiken ook graag speciale nestkasten. Daarnaast worden door de steenuil ook wel boomholten gebruikt, mits er zich grote holten in bevinden. De gebouwen zijn in zijn geheel gecontroleerd op de aanwezigheid van steen- en kerkuilen en is vooral gelet op de aanwezigheid van sporen; braakballen, veren en uitwerpselen. Er zijn geen (sporen van) steen- en kerkuilen waargenomen. Er is geen sprake van een afname van belangrijk foerageergebied. Er blijft er voldoende foerageergebied aanwezig in de omgeving.

### *Huismus*

Ook voor de huismus, die veel te vinden is in agrarisch gebied en vooral gebonden aan gebouwen is, is het nest jaarrond beschermd. Het habitat van een huismus moet bestaan uit een combinatie van:

- plekken voor nestgelegenheid
- jaarrond beschikbaar zijn van voedsel (voor volwassen en jongen)
- dekking (stekelige struiken, groenblijvende struiken en klimplanten, coniferen, klimop)
- plekken voor stofbaden
- drinkwater

Ontbreekt een van de onderdelen of liggen ze te ver van elkaar verwijderd, dan is de habitat niet geschikt.

De te slopen stallen en loods zijn door de aanwezigheid van vogelschroot niet toegankelijk voor huismussen. Daarnaast is er op het bedrijf geen geschikte beplanting aanwezig die voorziet in dekking. Er zijn wel huismussen gehoord bij de bedrijfswoning. Hier broeden ongeveer 5 a 10 koppeltjes. De bedrijfswoning blijft in tact. Er zijn geen nesten van huismussen gevonden in de te slopen bebouwing.

### *Boerenzwaluw en huiszwaluw*

Zowel de boerenzwaluw als de huiszwaluw zijn te vinden rond boerenerven. Beide soorten maken een modernest. Echter bouwt de boerenzwaluw zijn nest bij voorkeur in een schuur terwijl een huiszwaluw zijn nest aan de buitenkant van een gebouw maakt en helemaal dicht metselt. Ook zijn beide soorten heel sociaal. Huiszwaluwen broeden vaak in kolonies van grote aantallen nesten. Boerenzwaluwen zoeken hun soortgenoten ook op, maar wonen met enkele paren bij elkaar.

De te slopen varkensstallen zijn zeer gesloten van karakter. Daarmee zijn de stallen voor de boerenzwaluw niet geschikt. De dieren kunnen namelijk niet makkelijk in en uit vliegen. In de voerkeuken, die wel vaak open staat, zijn geen (oude) nesten van boerenzwaluw waargenomen.

Een huiszwaluw bouwt zijn nest vaak onder witte overstekken. De te slopen stallen zijn niet voorzien van een overstek. Daarnaast vallen deze nesten erg op. Er zijn geen zwaluwnesten aangetroffen tijdens het veldonderzoek.

### *Bosuil en ransuil*

De bosuil is de meest voorkomende uilensoort in Europa. Maar omdat hij vooral 's nachts leeft, wordt hij niet altijd opgemerkt. Ze leven in veel verschillende biotopen: loof- en naaldbossen, stadsparken en groene woonwijken. Dat komt omdat ze flexibel in prooikeuze zijn. De bosuil broedt overwegend in boomholtes van (oude) bomen. Er moet het hele jaar voldoende voedsel beschikbaar en bereikbaar zijn. Daarnaast zijn voldoende roest- en broedplaatsen belangrijk. Ook de ransuil komt in veel verschillende leefgebieden voor en broedt in bomen. Echter gebruikt een ransuil vaak geen holtes, maar oude kraaien- of ekstemesten. Omdat een ransuil in open velden/plekken en langs wegbermen jaagt, komen ze niet veel voor in dicht beboste gebieden.

Er worden met de voorgenomen werkzaamheden geen bomen gekapt. Het beschadigen van nesten is dus uitgesloten. Aangezien het nieuwe bebouwde oppervlak vele malen kleiner is dan in de huidige situatie en er voorzien wordt in een landschappelijke inpassing met diverse bomen, zal het jaaggebied in areaal toenemen. Een negatief effect van het plan op de bosuil en ransuil is dus uit te sluiten.

### *Torenvalk*

Een torenvalk bouwt zelf geen nest. Ze gebruiken oude kraaiennesten of speciale torenvalkkasten. Een torenvalk jaagt in open of halfopen landschappen. In een landschap met veel (kort) grasland, heide, hoogvenen, duinen en akkers is voor hen het voedsel goed te vinden. Al biddend in de lucht jaagt hij op prooien op de grond. Op het menu staan vooral woelmuizen maar ook zangvogels en kuikens van weidevogels.

Er worden met de voorgenomen werkzaamheden geen bomen gekapt. Het beschadigen van nesten is dus uitgesloten. Aangezien het nieuwe bebouwde oppervlak vele malen kleiner is dan in de huidige situatie en er voorzien wordt in een landschappelijke inpassing met diverse bomen, zal het jaaggebied in areaal toenemen. Een negatief effect van het plan op de torenvalk is dus uit te sluiten.

### *Overige broedvogels*

De beplanting op de onderzoekslocatie kan nestgelegenheid bieden aan broedvogelsoorten zoals de merel en winterkoning. De nesten van deze soorten zijn alleen beschermd op het moment dat ze als zodanig in gebruik zijn.

Er zijn vogels gezien en gehoord, namelijk:

• Tabel 1: overzicht waargenomen vogels

Soort
Holenduiven (broedend op diverse plekken op het bedrijf)
Huismussen (rondom de bedrijfswoning)
Witte kwikstaart
Tjiftjaf
Gaai
Merel
Koolmees

### **Reptielen, amfibieën en vissen**

Er zijn tijdens het terreinbezoek geen reptielen, amfibieën en/of vissen waargenomen.

Voor de in Nederland voorkomende reptielsoorten zoals de hazelworm, de levendbarende hagedis en ringslang biedt de onderzoekslocatie geen geschikt habitat. Deze soorten worden vrijwel alleen aangetroffen in specifieke natuurgebieden. Daarnaast zijn de omgeving van de projectlocatie geen waarnemingen van reptielen bekend.

Dit geldt ook voor de specifieke beschermende amfibieënsoorten die veel eisen stellen aan zijn habitat; alpenwatersalamander, heikikker, vinpootsalamander, poelkikker en rugstreeppad. Deze zijn allen uit te sluiten omdat de betreffende locatie geen goed habitat biedt voor deze soorten door het ontbreken van voldoende oppervlaktewater.

De onderzoekslocatie vormt wel een geschikt habitat voor algemene amfibieënsoorten als de bruine kikker en de gewone pad. Op de onderzoekslocatie kunnen deze soorten beschutting vinden tussen de begroeiing en onder takken- of stenenhopen. Voor algemene amfibieënsoorten geldt in het kader van de Omgevingswet een vrijstelling, zodat een ontheffing bij verstoring niet noodzakelijk is. Het is echter wel zaak om aandacht te schenken aan de zorgplicht.

#### *Vissen*

Vanwege het ontbreken van oppervlaktewater op de onderzoekslocatie kan deze soortgroep buiten beschouwing worden gelaten.

#### **Overige**

Van de overige soortgroepen, zoals dagvlinders, insecten en libellen, kan worden aangenomen dat deze soorten gedurende het jaar in het plangebied aanwezig kunnen zijn of dit gebied in de migratieroute hebben liggen.

Afhankelijk van het seizoen zijn mogelijk algemene soorten te vinden op/of binnen de planlocatie. Specifieke beschermende soorten zijn voornamelijk afhankelijk van specifieke terreinkenmerken met specifieke biotopen. Binnen het plangebied is een dergelijk biotoop niet aanwezig.

#### **Specifieke zorgplicht**

Er worden geen negatieve effecten verwacht voor de soorten die vallen onder de specifieke zorgplicht (voor zover niet in voorgaande paragrafen benoemd). Het voorkomen van deze soorten is op of in de directe omgeving van de projectlocatie niet vastgesteld en/of er is geen geschikt habitat op de onderzoekslocatie

Het kan incidenteel gebeuren deze soorten ondanks de uitgevoerde quickscan, toch voorkomen op de projectlocatie en tijdens de activiteiten hinder ondervinden van de werkzaamheden. In dat geval kunnen negatieve gevolgen voorkomen worden door te voldoen aan de algemene zorgplicht of het inschakelen van een ecologisch deskundige.

## **2.3 Effecten van de ingreep**

De effecten op beschermde soorten zijn onderzocht op basis van het voornemen binnen het plangebied.

#### **Flora algemeen**

Er is geen bijzondere flora aangetroffen binnen het plangebied, negatieve effecten zijn uitgesloten.

#### **Grondgebonden zoogdieren**

Verstoring van algemene zoogdieren vindt mogelijk plaats. De onderzoekslocatie vormt geschikt habitat voor een aantal soorten grondgebonden zoogdieren. Het gaat daarbij om algemene soorten als de egel, konijn en diverse muissoorten. De verblijfplaatsen van deze soorten worden door de voorgenomen ingreep echter niet aangetast. Verblijfplaatsen van beschermde zoogdiersoorten zijn ter plaatse niet aangetroffen.

#### **Vleermuizen**

Er zijn geen sporen van vleermuizen aangetroffen waaruit blijkt dat de gebouwen als verblijfplaats worden gebruikt. Nader onderzoek in het kader van de soortenbescherming is niet noodzakelijk.

### **Vogels**

Door de voorgenomen ingreep worden geen vogels en jaarrond beschermde nesten aangetast.

### **Reptielen, amfibieën en vissen**

Er zijn geen reptielen, amfibieën en/of vissen waargenomen. De instandhoudingsdoelstellingen komen niet in het gedrang.

### **Overige**

Omdat er geen geschikt biotoop is waargenomen voor overige beschermde soorten, zijn negatieve effecten uitgesloten. Nader onderzoek is niet noodzakelijk.

# 3

## Conclusie en aanbevelingen

Het natuuronderzoek is gebaseerd op inventarisatiegegevens van derden, literatuuronderzoek en een verkennend veldbezoek aan het plangebied. Het beeld dat uit het onderzoek naar voren is gekomen vormt voldoende basis om gefundeerd uitspraken te doen over de gevolgen van de voorgenomen werkzaamheden voor beschermde soorten en gebieden.

### 3.1 Conclusie

Voor de bepaling van de effecten en voor de beantwoording van de vraag of men in strijd komt met de Omgevingswet, wordt de relatie gelegd tussen het initiatief met deze wet door waar mogelijk antwoord te geven op de volgende vragen:

1. *Welke wettelijk beschermde soorten komen in het plangebied voor? Welke status hebben deze soorten?*
2. *Welke invloed heeft de geplande ingreep in het betreffende gebied op de beschermde soorten en de staat van instandhouding?*
3. *Hoe dient omgegaan te worden met eventuele negatieve effecten van het plan op wettelijk beschermde planten- en diersoorten, en welke vervolgstappen zijn nodig?*

Het voornemen zoals opgenomen in de inleiding en de daarbij behorende werkzaamheden, zal naar verwachting geen negatief effect hebben op de staat van instandhouding van beschermde soorten. Binnen het plangebied zijn geen (verblijfplaatsen van) strikt beschermde soorten aangetroffen die door de werkzaamheden worden beïnvloed.

Uit de effectenbeschrijving blijkt dat er geen onevenredige directe of indirecte gevolgen zijn van de voorgenomen activiteiten op de voortplanting en instandhouding van beschermde dieren/of plantsoorten. Lokaal zullen mogelijk algemene soorten uit het plangebied trekken op zoek naar een vervangende biotoop.

Voor aanvang van de werkzaamheden dient derhalve geen aanvullend onderzoek plaats te vinden. Een Omgevingswetvergunning voor de activiteit flora en fauna is niet nodig. De werkzaamheden kunnen leiden tot een beschadiging of vernietiging van mogelijke verblijfplaatsen en/of verstoring van eventueel aanwezige algemene soorten. Een algehele vrijstelling op basis van de Omgevingsverordening voor ruimtelijke ontwikkelingen is hierop van toepassing. De zorgplicht blijft onverminderd van toepassing. Wat kort gezegd inhoudt dat al het mogelijke gedaan moet worden om het doden van dieren te voorkomen en eventueel aanwezige individuen te laten vluchten als zij verstoord worden.

### 3.2 Conclusie

Het slopen van de gebouwen kan het beste plaatsvinden buiten het broedseizoen. Er bestaat geen wettelijk vastgestelde periode voor het broedseizoen. De aanwezigheid van een broedgeval is hierin leidend. Indicatieve datumgrenzen is de periode van 15 maart tot 15 juli.



# Literatuur

- Broekhuizen, S., Hoekstra, B., Laar, van, V., Smeenk, C. & Thissen, J.B.M., 1992 Atlas van de Nederlandse zoogdieren. Stichting uitgeverij van de KNNV, Utrecht.
  - Europese Gemeenschappen, Richtlijn no 92/409 inzake het behoud van de vogelstand. Brussel, 1979.
  - Europese Gemeenschappen, Richtlijn no 92/43 inzake instandhouding van de natuurlijke habitat en de wilde flora en fauna. Brussel, 1992.
  - Provinciale Omgevingsverordening
  - Hollander, H., & Geest, van der, P., 1994. Rode-Lijst van bedreigde zoogdieren in Nederland. Red data book of threatened mammals in the Netherlands. Vereniging voor Zoogkunde en Zoogdierbescherming, Utrecht.
  - Ministerie van Landbouw, Natuurbeheer en Visserij, Ministerie van Volkshuisvesting. Ruimtelijke Ordening en milieu, 2004. Nota Ruimte.
  - De Nederlandse libellen, Nederlandse Fauna, deel 4 Nationaal historisch museum, KNNV uitgeverij (2002)
  - Vereniging voor Zoogdierkunde en Zoogdierbescherming (VZZ)
  - Vleermuizen en planologie, Zoogdierverseniging (2010)
  - Omgevingswet
- 
- [www.waarneming.nl](http://www.waarneming.nl)
  - [www.synbiosys.alterra.nl](http://www.synbiosys.alterra.nl)
  - [www.atlasleefomgeving.nl](http://www.atlasleefomgeving.nl)
  - [www.ravon.nl](http://www.ravon.nl)
  - [www.sovon.nl](http://www.sovon.nl)
  - [www.google.nl](http://www.google.nl)
  - [www.floron.nl](http://www.floron.nl)
  - [www.ruimtelijkeplannen.nl](http://www.ruimtelijkeplannen.nl)
  - [www.natura2000.nl](http://www.natura2000.nl)
  - [www.ecologica.eu](http://www.ecologica.eu)

# 1 Bijlage

## Waarnemingen

### Loozen - Loozerveld Nederland

Details		Waarnemingen	Foto's	Geluiden	Soorten gezien	Ranglijst waarnemers	Projecten
<b>Naam</b>	Loozen - Loozerveld	<b>Data</b>	<b>Aantal</b>	<b>Gebruiker</b>	<b>Waarnemingen</b>		
<b>Oppervlakte</b>	2,47 km <sup>2</sup>	<b>Waarnemingen</b>	<b>1.512</b>	Julian Overweg	<b>313</b>		
<b>Land</b>	Nederland	<b>Gebruikers</b>	<b>87</b>	erik veurink	<b>267</b>		
<b>Provincie</b>	Overijssel	<b>Foto's</b>	<b>1.186</b>	Thirza Wesselink	<b>155</b>		
<b>Gemeente</b>	Hardenberg (gemeente)	<b>Geluiden</b>	<b>0</b>	Otto Zijlstra	<b>128</b>		
		<b>Soorten</b>	<b>472</b>	Jari Kampjes	<b>110</b>		

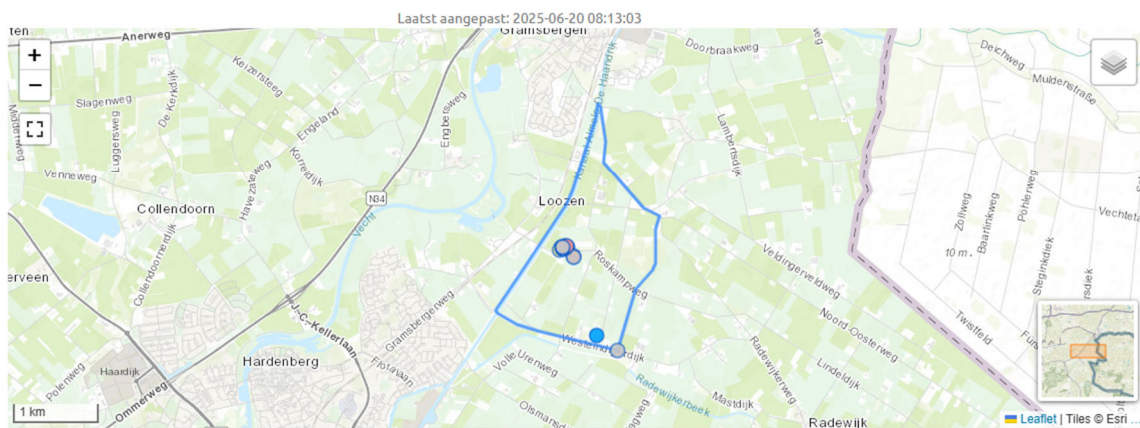

## Loozen - Loozerveld Nederland

[Details](#)
[Waarnemingen](#)
[Foto's](#)
[Geluiden](#)
[Soorten gezien](#)
[Ranglijst waarnemers](#)
[Projecten](#)

2024-06-23 - 2025-06-23

Zoek 



 Toon geavanceerd

Datum	Soort	Aantal	Locatie	Waarnemer	
2025-06-09 10:55	▲ Aardhommelgroep - <i>Bombus terrestris/lucorum/magnus/cryptarum</i>	1 imago	Loozerveld	Vitita	
2025-06-09 10:14	▲ Meidoornkielwants - <i>Acanthosoma haemorrhoidale</i>	1 imago	Loozerveld	Vitita	
2025-06-09 11:01	■ Renspin onbekend - <i>Philodromus spec.</i>	1	Loozerveld	Vitita	
2025-06-08 12:22	▲ Groene eikenbladroller - <i>Tortrix viridana</i>	1 imago	Loozerveld	Vitita	
2025-06-07 12:49	▲ Dooiergele mestzwam - <i>Bolbitius titubans</i>	1	Loozerveld	Vitita	
2025-06-06 20:09	▲ Paardenbloemspanner - <i>Idaea seriata</i>	1 imago	Loozerveld	Vitita	
2025-06-06 08:08	■ Gele tijger - <i>Spilosoma lutea</i>	1 imago	Loozerveld	Vitita	
2025-06-06 08:07	▲ Stro-uiltje - <i>Rivula sericealis</i>	1 imago	Loozerveld	Vitita	
2025-06-06 10:28	▲ Huismoeder - <i>Noctua pronuba</i>	1 imago	Loozerveld	Vitita	
2025-06-06 10:30	▲ Rozenkever - <i>Phyllorpertha horticola</i>	1 imago	Loozerveld	Vitita	
2025-06-06 08:21	▲ Gazonvlekplaat - <i>Panaeolina foenicisii</i>	1	Loozerveld	Vitita	
2025-06-05 10:09	▲ Witte tijger - <i>Spilosoma lubricipeda</i>	1 imago	Loozerveld	Vitita	
2025-06-05 18:55	▲ Brandnetelbladroller - <i>Celypha lacunana</i>	1 imago	Loozerveld	erik veurink	
2025-06-05 18:49	▲ Groen zuringhaantje - <i>Gastrophysa viridula</i>	15 larve/nimf, foeragerend, gezien	Loozerveld	erik veurink	
2025-06-05 18:52	▲ Groene rietcicade - <i>Cicadella viridis</i>	1 larve/nimf	Loozerveld	erik veurink	
2025-06-04 14:50	▲ Groene Specht - <i>Picus viridis</i>	1	Loozerveld	Vitita	
2025-06-04 15:09	▲ Ringspikkelspanner - <i>Hypomecis punctinalis</i>	1 imago	Loozerveld	Vitita	
2025-06-04 12:53	▲ Blokhoofdvesp onbekend - <i>Ectemnius spec.</i>	1 imago	Loozerveld	Vitita	
2025-06-02 13:21	▲ Gewone snipvlieg - <i>Rhagio scolopaceus</i>	1 imago	Loozerveld	Vitita	
2025-06-01 11:29	▲ Groene Specht - <i>Picus viridis</i>	1 subadult, overvliegend zuidwest, gehoord	Loozerveld	Louis Witte	
2025-06-01 13:35	▲ Roesje - <i>Scoliopteryx libatrix</i>	1	Loozerveld	Vitita	
2025-06-01 16:01	■ Kortvleugelboorkever - <i>Valgus hemipterus</i>	1 imago	Loozerveld	Vitita	
2025-05-31 14:30	▲ Tweestippelig lieveheersbeestje - <i>Adalia bipunctata</i>	1	Loozerveld	Davy Kastelein	
2025-05-31 17:30	▲ Madeliefje - <i>Bellis perennis</i>	1	Loozerveld	Vitita	
2025-05-30 11:25	■ <i>Helophorus spec.</i>	1	Loozerveld	Vitita	

Datum	Soort	Aantal	Locatie	Waarnemer	
2025-05-30 10:13	▲ Rozenkever - <i>Phyllopertha horticola</i>	1 imago	Loozerveld	Vitita	■ 📷
2025-05-28 08:35	■ Gestreepte tandvlinder - <i>Drymonia dodonaea</i>	1 imago	Loozerveld	Vitita	👉 📷
2025-05-26 13:57	▲ Gewone meikever - <i>Melolontha melolontha</i>	1	Loozerveld	Vitita	■ 📷
2025-05-26 21:40	▲ Okkernoot - <i>Juglans regia</i> 🌳	1	Loozerveld	Vitita	■ 📷
2025-05-24 13:50	▲ Houtduif - <i>Columba palumbus</i>	1	Loozerveld	Jari Kampjes	👉
2025-05-24 13:50	▲ Ooievaar - <i>Ciconia ciconia</i>	1	Loozerveld	Jari Kampjes	👉
2025-05-24 13:47	▲ Blauwe Reiger - <i>Ardea cinerea</i>	1	Loozerveld	Jari Kampjes	👉
2025-05-24 13:49	▲ Tjiftjaf - <i>Phylloscopus collybita</i>	1	Loozerveld	Jari Kampjes	👉
2025-05-24 13:47	▲ Zwartkop - <i>Sylvia atricapilla</i>	1	Loozerveld	Jari Kampjes	■
2025-05-24 13:50	▲ Huismus - <i>Passer domesticus</i>	2	Loozerveld	Jari Kampjes	■
2025-05-24 13:47	▲ Geelgors - <i>Emberiza citrinella</i>	1	Loozerveld	Jari Kampjes	■
2025-05-14 15:33	▲ Grote roodoogjuffer - <i>Erythromma najas</i>	1 imago, gezien	Loozerveld	Hans & Wilma	👉 📷
2025-05-11 15:42	■ Muisgrijze kniptor - <i>Agrypnus murinus</i>	1 imago	Loozen	A. Rietman	■ 📷
2025-05-11 15:31	■ Driehoekendagsvlieg - <i>Ephemera vulgata</i>	1 imago	Loozen	A. Rietman	✅ 📷
2025-05-10 16:03	▲ Kleine voorjaarsspanner - <i>Agriopsis leucophaearia</i> 🐛	1 rups	Loozerveld	erik veurink	■ 📷 🗨️
2025-05-10 16:19	▲ Platbuik - <i>Libellula depressa</i>	1	Loozerveld	erik veurink	👉 📷
2025-05-10 16:10	▲ Rupsenaaskever - <i>Dendroxena quadrimaculata</i>	1 imago	Loozerveld	erik veurink	■ 📷
2025-05-10 16:00	■ Vijfstippelig struikhaantje - <i>Gonioctena quinquepunctata</i> 🐛	1	Loozerveld	erik veurink	■ 📷
2025-05-10 16:23	▲ Lelietje-van-dalen - <i>Convallaria majalis</i>	1	Loozerveld	erik veurink	✅ 📷
2025-05-09 19:50	▲ Kleine Mantelmeeuw - <i>Larus fuscus</i>	1 adult, overvliegend, gezien	Loozen	J. ten Brinke	■ 📷
2025-05-06 11:38	▲ Akkerhoornbloem - <i>Cerastium arvense</i>	1	Loozen	A. Rietman	👉 📷
2025-04-19 11:43	▲ Wilde Eend - <i>Anas platyrhynchos</i>	4	Loozerveld	Jari Kampjes	👉
2025-04-19 11:40	▲ Scholekster - <i>Haematopus ostralegus</i>	1	Loozerveld	Jari Kampjes	■

# 2

## Bijlage

### Effecten indicator soorten

#### Effectenindicator soorten

1 Locatie

2 Activiteiten

3 Indicatie

Zoek en selecteer een locatie op postcode, of zoom in op de kaart en teken de grenzen van het plangebied: zet punten en sluit af met een dubbel-klik.

Postcode

7778HK

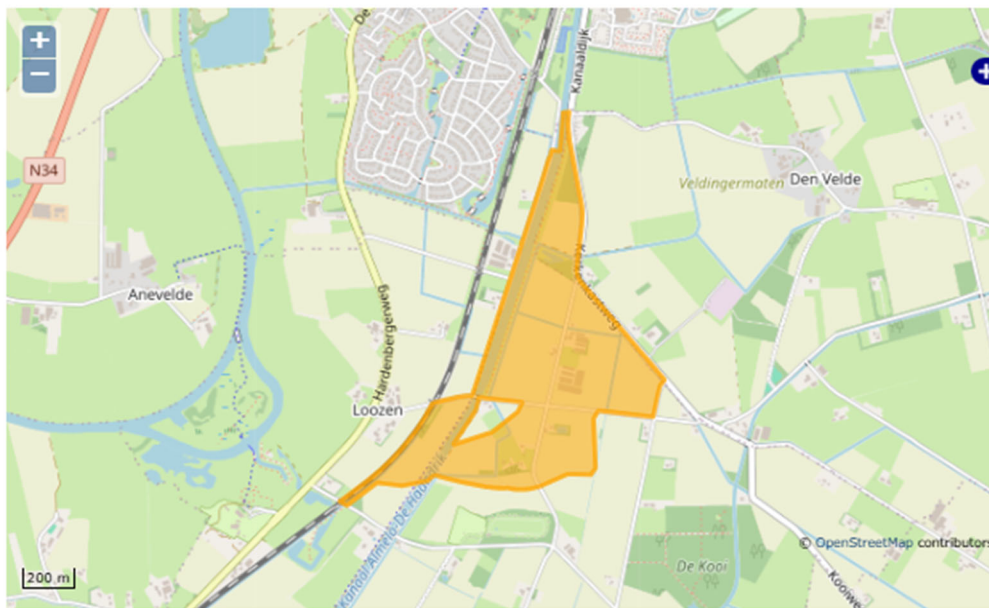

1 Locatie

2 Activiteiten

3 Indicatie

Geef aan voor welke OLO-activiteit(en) u een indicatie van effecten wilt ontvangen.

Top-10 activiteiten

[Alle activiteiten](#)

- Slopen en/of asbest verwijderen
- Inrichting of mijnbouwwerk oprichten of veranderen (Milieu)
- Bijbehorend bouwwerk bouwen
- Kappen
- Overig bouwwerk bouwen
- Handelen in strijd met regels ruimtelijke ordening
- Dakkapel plaatsen
- Woning bouwen
- Nieuw kozijn plaatsen of bestaand kozijn of gevelpaneel veranderen
- Uitrit aanleggen of veranderen

Toon effecten

1 Locatie

2 Activiteiten

3 Indicatie

Locatie: 6.6739/52.5948 Oppervlakte: 57.42 ha

#### Disclaimer

- > De dekkingsgraad van waarnemingen uit de NDFF per locatie wisselt sterk. Als er geen waarnemingen uit de NDFF zijn, kunnen er dus wél beschermde soorten voorkomen. Een gebruiker is zelf verantwoordelijk om (eventueel met hulp van de gemeente) te achterhalen of er daadwerkelijk beschermde soorten in het plangebied voorkomen.
- > Beschermde soorten die naar verwachting geen schadelijke effecten ondervinden, worden niet in de uitvoer getoond.
- > De informatie uit de effectenindicator soorten is generiek. Om vast te stellen of een activiteit in de praktijk daadwerkelijk schadelijk is, is meer specifieke informatie nodig over de betreffende activiteit, de werklocatie en over het voorkomen van beschermde soorten in en rond het plangebied.

#### Activiteiten

##### Slopen en/of asbest verwijderen

Een bouwwerk helemaal of voor een gedeelte slopen of van asbest ontdoen.  
Deze activiteit kan leiden tot schadelijke effecten voor beschermde soorten door verlies van verblijfplaatsen in en rondom het te slopen gebouw. Denk hierbij met name aan vogels, zoals kerkuil en steenuil en vleermuizen.

##### Woning bouwen

Het in zijn geheel nieuw plaatsen van een woning of een wijziging op een nog te bouwen nieuwe woning waarvoor al een vergunning is verleend.  
Deze activiteit kan leiden tot schadelijke effecten als de bouwlocatie onderdeel is van het leefgebied van beschermde soorten.

#### Top 30 Wettelijk beschermde soorten

In het door u opgegeven plangebied komen de volgende soorten voor die het meest in het geding zijn bij ruimtelijke ingrepen en mogelijk schadelijke effecten ondervinden van de door u geselecteerde activiteit(en).





##### Vleermuizen

## Vleermuizen

### Gewone dwergvleermuis

#### Mogelijke negatieve effecten

Hieronder ziet u de storende factoren die op kunnen treden bij de geselecteerde activiteit en de hierboven genoemde soort. Per storende factor kunt u een korte toelichting lezen. Er is ook een pdf met  geraadpleegde literatuur over de effecten per soortgroep.

Storende factoren per verbodsbepaling	Gevoeligheid
Het is verboden dieren opzettelijk te verstoren.	
<input type="checkbox"/> verstoring door geluid	 gevoelig
<input type="checkbox"/> verstoring door licht	 gevoelig
<input type="checkbox"/> verstoring door trilling	 gevoelig
<input type="checkbox"/> verstoring door beweging	 niet gevoelig
Het is verboden opzettelijk beschermde soorten te doden en vangen.	
<input type="checkbox"/> directe sterfte	 gevoelig
Het is verboden (opzettelijk) nesten, voortplantingsplaatsen of rustplaatsen te beschadigen of vernielen.	
<input type="checkbox"/> verlies vaste voortplantings- rust- of verblijfplaatsen	 gevoelig
<input type="checkbox"/> verlies functioneel leefgebied	 gevoelig
<input type="checkbox"/> versnippering leefgebied	 gevoelig
<input type="checkbox"/> verontreiniging	 gevoelig
<input type="checkbox"/> verdroging	 gevoelig

#### Mogelijke maatregelen bij negatieve effecten

Wanneer blijkt dat er schadelijke effecten te verwachten zijn op beschermde plant- en diersoorten, dan kan een activiteit soms zo aangepast worden dat schadelijke effecten kunnen worden voorkomen. Ook kunnen maatregelen deze effecten verminderen of herstellen. Zie de maatregelen hieronder. Meer informatie over mitigerende maatregelen voor deze soort is ook te vinden in de  Soortenstandaard. Overleg met uw gemeente welke maatregelen het beste passen bij de door u geplande activiteit.

#### Disclaimer

De effectenindicator geeft generieke informatie over mogelijke maatregelen om de effecten te verminderen. Voor het vaststellen van de werkelijk te nemen maatregelen heeft u meer locatie-specifieke informatie nodig

- Inschakelen van een soortdeskundige
- Opstellen en gebruik van een ecologisch werkprotocol
- Werkzaamheden faseren in ruimte en tijd
- Kwaliteitsverbetering bestaand leefgebied
- Voorkomen van verstoring van verblijfplaatsen en van het doden van individuen
- Ongeschikt maken van verblijfplaatsen
- Werkzaamheden buiten de kwetsbare periode
- Alternatieve verblijfplaatsen inrichten

## Overige Wettelijk beschermde soorten

In het door u opgegeven plangebied komen bovendien de volgende aantallen Wettelijk beschermde soorten per soortengroep voor volgens de Nationale Databank Flora en Fauna (NDFB) die mogelijk schadelijke effecten ondervinden van de door u geselecteerde activiteit(en).

### Soortgroepen

#### Zoogdieren (2)

##### Mogelijke negatieve effecten

Hieronder ziet u de storende factoren die op kunnen treden bij de geselecteerde activiteit en de hierboven genoemde soort. Per storende factor kunt u een korte toelichting lezen. Er is ook een pdf met  geraadpleegde literatuur over de effecten per soortgroep.

Storende factoren per verbodsbepaling	Gevoeligheid
Het is verboden dieren opzettelijk te verstoren.	
<input type="checkbox"/> verstoring door geluid	... onbekend
<input type="checkbox"/> verstoring door licht	... onbekend
<input type="checkbox"/> verstoring door trilling	gevoelig
<input type="checkbox"/> verstoring door beweging	gevoelig
Het is verboden opzettelijk beschermde soorten te doden en vangen.	
<input type="checkbox"/> directe sterfte	gevoelig
Het is verboden (opzettelijk) nesten, voortplantingsplaatsen of rustplaatsen te beschadigen of vernielen.	
<input type="checkbox"/> verlies vaste voortplantings- rust- of verblijfplaatsen	gevoelig
<input type="checkbox"/> verlies functioneel leefgebied	gevoelig
<input type="checkbox"/> versnippering leefgebied	gevoelig
<input type="checkbox"/> verontreiniging	gevoelig
<input type="checkbox"/> verdroging	gevoelig
Het is verboden dieren opzettelijk te verstoren.	
<input type="checkbox"/> verstoring door geluid	... onbekend
<input type="checkbox"/> verstoring door licht	... onbekend
<input type="checkbox"/> verstoring door trilling	gevoelig
<input type="checkbox"/> verstoring door beweging	gevoelig
Het is verboden opzettelijk beschermde soorten te doden en vangen.	
<input type="checkbox"/> directe sterfte	gevoelig
Het is verboden (opzettelijk) nesten, voortplantingsplaatsen of rustplaatsen te beschadigen of vernielen.	
<input type="checkbox"/> verlies vaste voortplantings- rust- of verblijfplaatsen	gevoelig
<input type="checkbox"/> verlies functioneel leefgebied	gevoelig
<input type="checkbox"/> versnippering leefgebied	gevoelig
<input type="checkbox"/> verontreiniging	gevoelig
<input type="checkbox"/> verdroging	gevoelig

# 3

## Bijlage

### Plan projectlocatie



# 4

## **Bijlage**

Rapport  
(BeSI)

Beschermde

SoortenIndicator



Rapport Beschermde SoortenIndicator (BeSI)

Antwoorden op vragen uit de Vergunningcheck

Welke beschermde dieren en/of planten kunnen aanwezig zijn op de locatie van uw werkzaamheid?

Vogels	Ja
Zoogdieren	Ja
Andere diersoorten dan vogels of zoogdieren	Ja
Planten	Nee

Zie de volgende pagina's voor meer informatie over de leefgebieden van deze wettelijk beschermde dieren en planten en een advies over hoe u met deze soorten rekening kunt houden.

Vogels

Kunnen er op de locatie van uw werkzaamheid vogels aanwezig zijn waarvan het nest het hele jaar beschermd is?	Ja
Kunnen er op de locatie van uw werkzaamheid vogels aanwezig zijn waarvan het nest alleen tijdens het broedseizoen beschermd is?	Nee

Lees altijd de adviezen van de mogelijk aanwezige vogelsoorten. Sommige provincies hebben voor bepaalde soorten uitzonderingen.

Zoogdieren

Kies alle zoogdieren die aanwezig kunnen zijn op de locatie van uw werkzaamheid.

Vleermuizen	Ja
Eekhoorns	Nee
Steenmarters	Nee
Andere marterachtige dan steenmarters	Nee
Andere zoogdieren	Ja

Aanvraagdatum : 23-06-2025

Rapportnummer : 253606

## Rapport Beschermd SoortenIndicator (BeSI)

### Soorten en adviezen

#### Vogels

##### Huismus

###### Beschrijving leefgebied:

De huismus komt meestal voor in de buurt van mensen en leeft dan vooral in struiken, het liefst met stekels die het hele jaar groen blijven, loofbomen en klimplanten. De huismus broedt in gebouwen, bijvoorbeeld onder dakpannen, en soms in klimop.

###### Advies voor deze soort:

Werk buiten het broedseizoen; de periode waarin het nest wordt gebouwd of waarin eieren en/of jongen aanwezig zijn. Voor de huismus is dat van maart tot half augustus (soms tot eind september). De huismus is zeer honkvast en is het hele jaar rondom het nest aanwezig. Daarom zijn de nesten jaarrond beschermd. Haal nesten nooit weg. Houd daarnaast bij werkzaamheden rekening met het behoud van het leefgebied van de huismus. Bijvoorbeeld door struiken of klimplanten rondom de nesten te laten staan. Raadpleeg voor meer informatie het kennisdocument over deze soort op de website van BIJ12.

#### Zoogdieren

##### Boombewonende vleermuizen

###### Beschrijving leefgebied:

Boombewonende vleermuizen leven in bossen, bosranden, lanen en parken. Ze verblijven daar in boomholtes, in scheuren in bomen en ruimten achter bast. Voorbeelden zijn de rosse vleermuis en de watervleermuis.

###### Advies voor deze soort:

De holtes en spleten waar boombewonende vleermuizen in leven zijn beschermd. Laat daarom in het leefgebied van boombewonende vleermuizen bomen staan. Hetzelfde geldt voor bossen, bosranden, lanen en parken omdat ze dienen als vliegrouwe en jachtterrein. Voorkom daarnaast het verlichten van de bomen en het leefgebied. Raadpleeg voor meer informatie over de rosse vleermuis en de watervleermuis de kennisdocumenten op de website van BIJ12.

Aanvraagdatum : 23-06-2025

Rapportnummer : 253606

## Rapport Beschermde SoortenIndicator (BeSI)

### Gebouwbewonende vleermuizen

#### Beschrijving leefgebied:

Gebouwbewonende vleermuizen leven in alle typen landschappen. Deze vleermuizen verblijven in gebouwen, onder andere achter betimmering en daklijsten, in spouwmuren, of onder dakpannen.

#### Advies voor deze soort:

Spleten en openingen in gebouwen waarin vleermuizen leven, zijn beschermd. Voorkom het verlichten van gevels waarin vliegopeningen zitten en het dichtmaken van invliegopeningen en holle ruimtes in muren en daken. Behoud bomenrijen, bosjes en water omdat ze dienen als vliegroute en jachtterrein. Voor meer info over de gewone dwergvleermuis en de gewone grootoorvleermuis: zie de kennisdocumenten op de website van BIJ12. Let op! Dit sluit het voorkomen van andere vleermuissoorten niet uit. Check daarnaast ook altijd natuurvriendelijkisoleren.nl.

### Haas

#### Beschrijving leefgebied:

De haas leeft vooral in gebieden waar de gras- en landbouw een beperkte omvang heeft en in open veld zoals akkers en weilanden. Daarnaast komt de haas ook voor in open bos, heide en kwelders.

#### Advies voor deze soort:

In alle provincies geldt voor de haas het hele jaar een vrijstelling bij ruimtelijke ontwikkeling, behalve in Zeeland, Utrecht en Groningen. Niettemin geldt de zorgplicht. Houd daarom bij werkzaamheden rekening met het behoud van het leefgebied van de haas, bijvoorbeeld door het aanleggen van hagen en houtwallen en door te zorgen voor kruidenrijk grasland waardoor de haas afwisselend kan eten.

### Ree

#### Beschrijving leefgebied:

Het ree leeft vooral in bosachtige gebieden met open plekken en aangrenzende velden, maar ook in rietvelden, duinen en akkerbouwgebieden. Voorwaarden zijn dat er in de omgeving voldoende voedsel, dekking en rust aanwezig is.

#### Advies voor deze soort:

In alle provincies geldt voor het ree het hele jaar een vrijstelling bij ruimtelijke ontwikkeling. Niettemin geldt de zorgplicht. Houd bij werkzaamheden rekening met het leefgebied van het ree, bijvoorbeeld door te proberen reeën niet te verstoren waardoor verkeersslachtoffers kunnen vallen.

Aanvraagdatum : 23-06-2025

Rapportnummer : 253606

## Rapport Beschermd Soortenindicator (BeSI)

### Andere diersoorten dan vogels of zoogdieren

#### **Bruine kikker**

##### Beschrijving leefgebied:

De bruine kikker is een amfibie en leeft o.a. in sloten, poelen, vennen en tuin- en stadsvijvers. De soort leeft zowel in het water maar vaker nog op het land. De bruine kikker heeft een voorkeur voor water waar weinig of geen vis zit.

##### Advies voor deze soort:

In alle provincies geldt het hele jaar een vrijstelling bij ruimtelijke ontwikkeling. Niettemin geldt de zorgplicht; zorg daarom voor kleine oppervlaktewateren met weinig of geen vis zodat de larven van de bruine kikker niet worden opgegeten. Een deel van de dieren verblijft ook na de voortplanting in of bij het water. Laat daarom, ook in het kader van de zorgplicht, bij baggeren verwijderde modder en planten 24 uur op de oevers liggen zodat de bruine kikkers eruit kunnen kruipen.

#### **Gewone pad**

##### Beschrijving leefgebied:

De gewone pad is een amfibie en plant zich voort in poelen, vijvers, vennen, sloten en wettingen en zwak stromende beken. De gewone pad leeft buiten de voortplantingstijd (maart) vooral op het land.

##### Advies voor deze soort:

In alle provincies geldt het hele jaar een vrijstelling bij ruimtelijke ontwikkeling. Niettemin geldt de zorgplicht; zorg daarom voor poelen, vijvers en sloten waarin de gewone pad zich kan voortplanten. Voorkom sterfte op wegen door in de paartijd, als de padden trekken, schermen te plaatsen en/of wegen tijdelijk af te sluiten.

Aanvraagdatum : 23-06-2025

Rapportnummer : 253606

## Rapport Beschermde SoortenIndicator (BeSI)

Hoe BeSI is gerealiseerd wordt beschreven in de onderstaande twee documenten:

1. Kwaliteitsborging Beschermde SoortenIndicator
2. Toelichting kanskaarten beschermde soorten

[Bekijk deze documenten.](#)

### Disclaimer:

In de Omgevingswet is vastgelegd dat iedere Nederlander zorgdraagt voor levende dieren en planten en hun directe omgeving. Dit noemen we de zorgplicht voor natuur. De Beschermde SoortenIndicator (BeSI) helpt u om aan deze zorgplicht te voldoen.

In principe houdt BeSI rekening met alle Vogelrichtlijn-, Habitatrichtlijn- en andere wettelijk beschermde soorten. Ook wordt rekening gehouden met Rode-lijst soorten met een status 'Bedreigd' of 'Ernstig bedreigd'. De voorwaarde die hierbij altijd geldt, is dat het mogelijk moet zijn om te berekenen hoe groot de kans is dat een soort voorkomt (kanskaart).

BeSI houdt alleen rekening met beschermde en bedreigde planten en dieren. Mogelijk gelden er ook andere natuurbeschermingsregels. Indien u daar meer informatie over wilt, kijk dan op

<https://iplo.nl/thema/natuur/>

Het BeSI-rapport heeft alleen een signalerende functie van de mogelijk nadelige effecten van uw werkzaamheid op beschermde en bedreigde planten en dieren op de door u aangegeven locatie. Het BeSI-rapport is dus geen bindend advies.

Het BeSI-rapport geeft geen informatie over een mogelijke vergunningsplicht van uw werkzaamheid. Het geeft ook geen enkel oordeel over de inhoud of status van een vergunningsplichtig voorgenomen werkzaamheid. Raadpleeg hiervoor de vergunningcheck uit het Omgevingsloket.

Het BeSI-rapport wordt gemaakt op basis van de huidige beschikbare informatie over beschermde en bedreigde planten en dieren. Als u later dan drie maanden na het maken van het BeSI-rapport start met uw werkzaamheid, dan wordt geadviseerd een nieuw actueel rapport te maken.

Bewaar het door u gemaakte BeSI-rapport goed. Het kan zijn dat ernaar wordt gevraagd, bijvoorbeeld door de gemeente waar u de werkzaamheid uitvoert.

Aanvraagdatum : 23-06-2025

Rapportnummer : 253606

**Rapport Beschermd Soortenindicator (BeSI)****Soorten uitgesplitst naar beschermingsregels****Vogelrichtlijn**

## Huismus

- Passer domesticus
- Kansenskaart versienummer 29-11-2022

**Habitatrichtlijn**

## Boombewonende vleermuizen

- Boombewonende vleermuizen
- Kansenskaart versienummer 24-03-2023

## Gebouwbewonende vleermuizen

- Gebouwbewonende vleermuizen
- Kansenskaart versienummer 24-03-2023

**Overige wettelijk beschermde of rode lijst soorten**

## Bruine kikker

- Rana temporaria
- Kansenskaart versienummer 28-11-2022

## Gewone pad

- Bufo bufo
- Kansenskaart versienummer 28-11-2022

## Haas

- Lepus europaeus
- Kansenskaart versienummer 28-11-2022

## Ree

- Capreolus capreolus
- Kansenskaart versienummer 28-11-2022



## Rapport Beschermde SoortenIndicator (BeSI)

### Antwoorden op vragen uit de Vergunningcheck

Welke beschermde dieren en/of planten kunnen aanwezig zijn op de locatie van uw werkzaamheid?

Vogels	Ja
Zoogdieren	Ja
Andere diersoorten dan vogels of zoogdieren	Ja
Planten	Nee

Zie de volgende pagina's voor meer informatie over de leefgebieden van deze wettelijk beschermde dieren en planten en een advies over hoe u met deze soorten rekening kunt houden.

#### Vogels

Kunnen er op de locatie van uw werkzaamheid vogels aanwezig zijn waarvan het nest het hele jaar beschermd is?	Ja
Kunnen er op de locatie van uw werkzaamheid vogels aanwezig zijn waarvan het nest alleen tijdens het broedseizoen beschermd is?	Nee

Lees altijd de adviezen van de mogelijk aanwezige vogelsoorten. Sommige provincies hebben voor bepaalde soorten uitzonderingen.

#### Zoogdieren

Kies alle zoogdieren die aanwezig kunnen zijn op de locatie van uw werkzaamheid.

Vleermuizen	Ja
Eekhoorns	Nee
Steenmarters	Ja
Andere marterachtige dan steenmarters	Nee
Andere zoogdieren	Nee

## Rapport Beschermde SoortenIndicator (BeSI)

### Soorten en adviezen

#### Vogels

##### **Boerenwaluw**

###### Beschrijving leefgebied:

De boerenwaluw leeft op het boerenland, vaak in de buurt van water en vangt zijn voedsel in de lucht. Het voedsel bestaat uit enorme hoeveelheden kleine vliegende insecten. De boerenwaluw broedt o.a. in boerschuren, in loodsen en onder bruggen.

###### Advies voor deze soort:

Werk buiten het broedseizoen; de periode waarin het nest wordt gebouwd of waarin eieren en/of jongen aanwezig zijn. Voor de boerenwaluw is dat van begin april (soms eind maart) tot half september (soms eind september). In Flevoland, Limburg en Overijssel zijn nesten jaarrond beschermd. In andere provincies ook, tenzij in de omgeving voldoende geschikte plekken zijn om een nieuw nest te bouwen. Om dat vast te stellen is vaak vooraf extra onderzoek nodig. Kijk voor de regels over jaarrond beschermde nesten in de Omgevingsverordening van de provincie.

##### **Huismus**

###### Beschrijving leefgebied:

De huismus komt meestal voor in de buurt van mensen en leeft dan vooral in struiken, het liefst met stekels die het hele jaar groen blijven, loofbomen en klimplanten. De huismus broedt in gebouwen, bijvoorbeeld onder dakpannen, en soms in klimop.

###### Advies voor deze soort:

Werk buiten het broedseizoen; de periode waarin het nest wordt gebouwd of waarin eieren en/of jongen aanwezig zijn. Voor de huismus is dat van maart tot half augustus (soms tot eind september). De huismus is zeer honkvast en is het hele jaar rondom het nest aanwezig. Daarom zijn de nesten jaarrond beschermd. Haal nesten nooit weg. Houd daarnaast bij werkzaamheden rekening met het behoud van het leefgebied van de huismus. Bijvoorbeeld door struiken of klimplanten rondom de nesten te laten staan. Raadpleeg voor meer informatie het kennisdocument over deze soort op de website van BIJ12.

Aanvraagdatum : 23-06-2025

Rapportnummer : 253605

## Rapport Beschermde SoortenIndicator (BeSI)

### Spreeuw

#### Beschrijving leefgebied:

De spreeuw leeft in allerlei gebieden, meestal in de buurt van bebouwing en graslanden, soms in bossen en dan vooral aan de (bos)randen. De spreeuw broedt onder andere in holtes van bomen, in schoorstenen van gebouwen en in nestkasten.

#### Advies voor deze soort:

Werk buiten het broedseizoen; de periode waarin het nest wordt gebouwd of waarin eieren en/of jongen aanwezig zijn. Voor de spreeuw is dat van half maart tot begin juli (soms tweede helft juli). Nesten zijn jaarrond beschermd, tenzij in de omgeving voldoende geschikte plekken zijn om een nieuw nest te bouwen. Om dat vast te stellen is vaak vooraf extra onderzoek nodig. Kijk voor de regels over jaarrond beschermde nesten in de Omgevingsverordening van de provincie. In Limburg geldt een uitzondering, daar zijn nesten alleen in het broedseizoen beschermd.

### Steenuil

#### Beschrijving leefgebied:

De steenuil komt vooral voor op erven van (voormalige) boerderijen en broedt daar meestal onder het dak of in een schuurtje. Sommige steenuilen broeden in de holten van knotwilgen.

#### Advies voor deze soort:

Werk buiten het broedseizoen; de periode waarin het nest wordt gebouwd of waarin eieren en/of jongen aanwezig zijn. Voor de steenuil is dat van april (soms eind maart) tot eind augustus. De steenuil gebruikt zijn nest het hele jaar ook als rustplek. Daarom zijn de nesten jaarrond beschermd. Haal nesten van de steenuil nooit weg. Raadpleeg voor meer informatie het kennisdocument over deze soort op de website van BIJ12.

### Zoogdieren

#### **Boombewonende vleermuizen**

#### Beschrijving leefgebied:

Boombewonende vleermuizen leven in bossen, bosranden, lanen en parken. Ze verblijven daar in boomholtes, in scheuren in bomen en ruimten achter bast. Voorbeelden zijn de rosse vleermuis en de watervleermuis.

#### Advies voor deze soort:

De holtes en spleten waar boombewonende vleermuizen in leven zijn beschermd. Laat daarom in het leefgebied van boombewonende vleermuizen bomen staan. Hetzelfde geldt voor bossen, bosranden, lanen en parken omdat ze dienen als vliegroute en jachtterrein. Voorkom daarnaast het verlichten van de bomen en het leefgebied. Raadpleeg voor meer informatie over de rosse vleermuis en de watervleermuis de kennisdocumenten op de website van BIJ12.

Aanvraagdatum : 23-06-2025

Rapportnummer : 253605

## Rapport Beschermde SoortenIndicator (BeSI)

### Gebouwbewonende vleermuizen

#### Beschrijving leefgebied:

Gebouwbewonende vleermuizen leven in alle typen landschappen. Deze vleermuizen verblijven in gebouwen, onder andere achter betimmering en daklijsten, in spouwmuren, of onder dakpannen.

#### Advies voor deze soort:

Spleten en openingen in gebouwen waarin vleermuizen leven, zijn beschermd. Voorkom het verlichten van gevels waarin vliegopeningen zitten en het dichtmaken van invliegopeningen en holle ruimtes in muren en daken. Behoud bomenrijen, bosjes en water omdat ze dienen als vliegroute en jachtterrein. Voor meer info over de gewone dwergvleermuis en de gewone grootoorvleermuis: zie de kennisdocumenten op de website van BIJ12. Let op! Dit sluit het voorkomen van andere vleermuissoorten niet uit. Check daarnaast ook altijd natuurvriendelijkisoleren.nl.

### Steenmarter

#### Beschrijving leefgebied:

De steenmarter leeft in Nederland op verschillende soorten plekken, maar is vooral te vinden in de buurt van dorpen, boerderijen en (zelfs in) grote steden. De steenmarter is vooral 's nachts actief.

#### Advies voor deze soort:

Vermijd werkzaamheden in de kwetsbare periode. Voor de steenmarter is dit de periode dat de jongen worden geboren en bij de moeder blijven. Deze periode loopt van maart tot en met juli. In Friesland geldt voor de steenmarter het hele jaar een vrijstelling bij ruimtelijke ontwikkeling. In Limburg geldt van 15 augustus tot en met eind februari een vrijstelling bij ruimtelijke ontwikkeling of bestendig beheer en onderhoud. Deze vrijstelling geldt niet voor het doden van steenmarters. Kijk voor meer informatie in de Omgevingsverordening van de provincie.

### Andere diersoorten dan vogels of zoogdieren

#### **Bruine kikker**

#### Beschrijving leefgebied:

De bruine kikker is een amfibie en leeft o.a. in sloten, poelen, vennen en tuin- en stadsvijvers. De soort leeft zowel in het water maar vaker nog op het land. De bruine kikker heeft een voorkeur voor water waar weinig of geen vis zit.

#### Advies voor deze soort:

In alle provincies geldt het hele jaar een vrijstelling bij ruimtelijke ontwikkeling. Niettemin geldt de zorgplicht; zorg daarom voor kleine oppervlaktewateren met weinig of geen vis zodat de larven van de bruine kikker niet worden opgegeten. Een deel van de dieren verblijft ook na de voortplanting in of bij het water. Laat daarom, ook in het kader van de zorgplicht, bij baggeren verwijderde modder en planten 24 uur op de oevers liggen zodat de bruine kikkers eruit kunnen kruipen.

Aanvraagdatum : 23-06-2025

Rapportnummer : 253605

## Rapport Beschermde SoortenIndicator (BeSI)

### **Gewone pad**

#### Beschrijving leefgebied:

De gewone pad is een amfibie en plant zich voort in poelen, vijvers, vennen, sloten en weteringen en zwak stromende beken. De gewone pad leeft buiten de voortplantingstijd (maart) vooral op het land.

#### Advies voor deze soort:

In alle provincies geldt het hele jaar een vrijstelling bij ruimtelijke ontwikkeling. Niettemin geldt de zorgplicht; zorg daarom voor poelen, vijvers en sloten waarin de gewone pad zich kan voortplanten. Voorkom sterfte op wegen door in de paartijd, als de padden trekken, schermen te plaatsen en/of wegen tijdelijk af te sluiten.

Aanvraagdatum : 23-06-2025

Rapportnummer : 253605

## Rapport Beschermde SoortenIndicator (BeSI)

Hoe BeSI is gerealiseerd wordt beschreven in de onderstaande twee documenten:

1. Kwaliteitsborging Beschermde SoortenIndicator
2. Toelichting kanskaarten beschermde soorten

[Bekijk deze documenten.](#)

### Disclaimer:

In de Omgevingswet is vastgelegd dat iedere Nederlander zorgdraagt voor levende dieren en planten en hun directe omgeving. Dit noemen we de zorgplicht voor natuur. De Beschermde SoortenIndicator (BeSI) helpt u om aan deze zorgplicht te voldoen.

In principe houdt BeSI rekening met alle Vogelrichtlijn-, Habitatrichtlijn- en andere wettelijk beschermde soorten. Ook wordt rekening gehouden met Rode-lijst soorten met een status 'Bedreigd' of 'Ernstig bedreigd'. De voorwaarde die hierbij altijd geldt, is dat het mogelijk moet zijn om te berekenen hoe groot de kans is dat een soort voorkomt (kanskaart).

BeSI houdt alleen rekening met beschermde en bedreigde planten en dieren. Mogelijk gelden er ook andere natuurbeschermingsregels. Indien u daar meer informatie over wilt, kijk dan op

<https://iplo.nl/thema/natuur/>

Het BeSI-rapport heeft alleen een signalerende functie van de mogelijk nadelige effecten van uw werkzaamheid op beschermde en bedreigde planten en dieren op de door u aangegeven locatie. Het BeSI-rapport is dus geen bindend advies.

Het BeSI-rapport geeft geen informatie over een mogelijke vergunningsplicht van uw werkzaamheid. Het geeft ook geen enkel oordeel over de inhoud of status van een vergunningsplichtig voorgenomen werkzaamheid. Raadpleeg hiervoor de vergunningcheck uit het Omgevingsloket.

Het BeSI-rapport wordt gemaakt op basis van de huidige beschikbare informatie over beschermde en bedreigde planten en dieren. Als u later dan drie maanden na het maken van het BeSI-rapport start met uw werkzaamheid, dan wordt geadviseerd een nieuw actueel rapport te maken.

Bewaar het door u gemaakte BeSI-rapport goed. Het kan zijn dat ernaar wordt gevraagd, bijvoorbeeld door de gemeente waar u de werkzaamheid uitvoert.

## Rapport Beschermde SoortenIndicator (BeSI)

### Soorten uitgesplitst naar beschermingsregels

#### Vogelrichtlijn

##### Boerenwaluw

- *Hirundo rustica*
- Kansenskaart versienummer 30-11-2022

##### Huismus

- *Passer domesticus*
- Kansenskaart versienummer 29-11-2022

##### Spreeuw

- *Sturnus vulgaris*
- Kansenskaart versienummer 28-11-2022

##### Steenuil

- *Athene vidalii*
- Kansenskaart versienummer 02-12-2022

#### Habitatrichtlijn

##### Boombewonende vleermuizen

- Boombewonende vleermuizen
- Kansenskaart versienummer 24-03-2023

##### Gebouwbewonende vleermuizen

- Gebouwbewonende vleermuizen
- Kansenskaart versienummer 24-03-2023

#### Overige wettelijk beschermde of rode lijst soorten

##### Bruine kikker

- *Rana temporaria*
- Kansenskaart versienummer 28-11-2022

##### Gewone pad

- *Bufo bufo*
- Kansenskaart versienummer 28-11-2022

##### Steenmarter

- *Martes foina*
- Kansenskaart versienummer 30-11-2022