



Nader onderzoek soorten



NADER ONDERZOEK

HUISMUS

Conform het kennisdocument huismus

Locatie onderzoek:
Broekdijk 23
Bruchterveld

Datum: 30 mei 2024
Project: NOH51818

INHOUD

1. Colofon	3
2. Samenvatting en advies	4
3. Inleiding	5
3.1 Aanleiding	5
3.2 Planlocatie	5
3.3 Ontwikkelingen en effecten	5
4. Wettelijk kader	6
4.1 Kader en methode	8
4.2 De huismus	11
4.3 Kennisdocument huismus	12
5. Wettelijk kader	14
5.1 Onderzoeksvragen	14
5.2 Werkwijze	14
5.3 Veldbezoeken	14
5.4 Onderzoeksresultaten	15
6. Te nemen maatregelen	17
6.1 Verplichte maatregelen	17
6.2 Vrijblijvende maatregelen	17
7. Verantwoording	20
8. Bijlage	21
Disclaimer	21

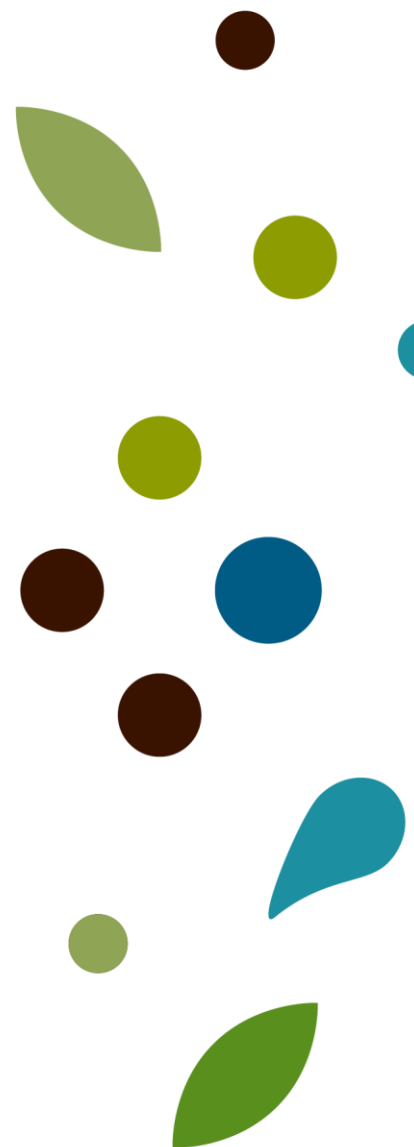

1. Colofon

Onderzoek	Nader onderzoek huismus
Document	NOH51818
Datum	30 mei 2024
Locatie	Broekdijk 23; Bruchterveld
Opdrachtgever	BJZ.nu B.V.
Opdrachtnemer	Ecofect B.V.
Ecoloog	P. Smits
Adres	Laan 21, 8071 JG Nunspeet
Telefoon	06-41737676
Email	info@ecofect.nl
Internet	www.ecofect.nl
KvK-nummer	87036487
Btw-identificatienr.	NL864184311B01
Rekeningnummer	NL39 RABO 0198 8908 69

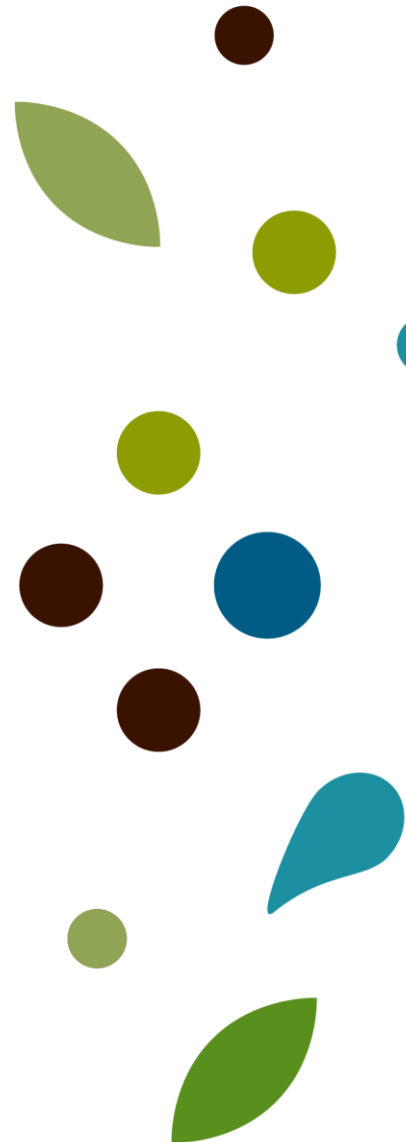

2. Samenvatting en advies

Uit het nader onderzoek huismus is gebleken dat bij het uitvoeren van de geplande werkzaamheden er schadelijke handelingen flora en fauna activiteit Omgevingswet zijn. Bij het uitvoeren van de veldbezoeken is vastgesteld dat er zes nesten van de huismus in gebruik zijn. Er zal een vergunning flora- en fauna-activiteit aangevraagd moeten worden bij het Bevoegd gezag.

Samenvatting:

- Huismus is aanwezig
- Plangebied is functioneel in gebruik als foerageergebied
- Schadelijke effecten functionaliteit leefgebied
- Geen effect gunstige staat van instandhouding
- Maatregelen noodzakelijk

Advies/ Conclusie

Gelet op de uitkomsten van het nader onderzoek huismus is een vergunning schadelijke handelingen flora- en fauna-activiteit Omgevingswet noodzakelijk. Er is sprake van schadelijke handelingen flora en fauna activiteit Omgevingswet.

3. Inleiding

3.1 Aanleiding

Met de voorgenomen ontwikkelingen betreffende het plangebied gelegen aan de Broekdijk 23 te Bruchterveld heeft BJZ.nu aan Ecofect B.V. opdracht gegeven een huismusonderzoek Omgevingswet uit te voeren t.b.v. het vergunning traject en inzicht te verschaffen of de geplande uit te voeren werkzaamheden conflicteren met de Omgevingswet. Voorliggend rapport geeft inzicht in het wettelijk kader, de gebruikte methodiek en de resultaten van het uitgevoerde onderzoek.

3.2 Planlocatie

De planlocatie is gelegen aan de Broekdijk in de bebouwde omgeving van Bruchterveld. Op de planlocatie staat een kerk met stenen muren en een pannendak. Rondom de kerk ligt een parkeerplaats en een groenstrook. Op de planlocatie staan enkele bomen met struikgewas. Naast de kerk staat een woning welke niet is opgenomen in de planontwikkeling. De omgeving heeft een bebouwd dorps karakter.



Figuur 1 - Plan- en onderzoeksgebied

Bruchterveld is een Nederlands dorp met ca. 1.110 inwoners, landelijk gelegen in de Overijsselse gemeente Hardenberg. Het ligt ten oosten van het Kanaal Almelo-De Haandrik, ongeveer tussen de buurtschap Hoogenweg en Kloosterhaar.

3.3 Ontwikkelingen en effecten

Initiatiefnemer is voornemens op de planlocatie de kerk en een boom te slopen/kappen en daar 10 nieuwbouwwoningen te realiseren (figuur 2). De pastorie zal behouden blijven bij de werkzaamheden. Voor inhoudelijke vragen over het ontwerp of de inrichting wordt verwezen naar de opdrachtgever.



Functieverandering en effecten

De beoogde ingrepen zijn blijvend van karakter. De functie en ecologie van het plangebied zal gelijk blijven, mogelijk zelfs verbeteren. De ingrepen en effecten van de ingreep in relatie tot natuurwaarden:

- Sloopwerkzaamheden
- Aan- en afvoer materiaal
- Bouwwerkzaamheden
- Herinrichting welke bij de (nieuwe) functie verwacht kan worden.

Dit onderzoek is gericht om een inschatting te maken of beschermde soorten voorkomen en gebruik maken van de projectlocatie. inhoudelijke vragen hierover wordt verwezen naar de initiatiefnemer.

4. Wettelijk kader

4.1 Kader en methode

Per 1 januari 2024 is de Omgevingswet van kracht. Deze wetgeving vervangt o.a. de Wet natuurbescherming. In deze wet is o.a. de bescherming van gebieden, soorten en houtopstanden geregeld. Dit onderzoek beperkt zich tot soortbescherming huismus.

Soortbescherming

Een 'flora- en fauna-activiteit' is volgens de definitie van het begrip zoals uitgewerkt in de bijlage bij art. 1.1 Omgevingswet een: 'activiteit met mogelijke gevolgen voor van nature in het wild levende dieren of planten' Anders dan bij een 'Natura 2000-activiteit', waarvan pas sprake is als een activiteit leidt tot een kans op significante gevolgen op beschermde Natura 2000-gebieden, is er al sprake van een 'flora- en fauna-activiteit' als het een mogelijk gevolg heeft voor één van nature in het wild levend dier of plant, ongeacht of deze soort beschermd is volgens de Omgevingswet.

Doordat in de definitie wordt verwezen naar 'van nature' in het wild levende soorten, gaat de definitie niet op voor niet-van nature voorkomende soorten. Met andere woorden, de regels voor flora- en fauna-activiteiten gelden niet voor soorten die buiten het natuurlijk verspreidingsgebied voorkomen of exoten, tenzij specifiek vermeld. Als er sprake is van een flora- en fauna-activiteit, dient er rekening te worden gehouden met de regels in art. 11.27 Bal (specifieke zorgplicht), art. 11.28 Bal (voorkomen onnodig lijden dieren) en de paragrafen 11.2.2 t/m 11.2.5 Bal (vergunningplicht bij schadelijke handelingen, regels vergunningsvrije gevallen). Hoewel de paragrafen 11.2.2 t/m 11.2.5 Bal alleen betrekking hebben op de bij wet beschermde soorten, gelden de artikelen 11.27 en 11.28 ook met betrekking tot de niet-beschermde soorten.

Specifieke zorgplicht flora en fauna In het Bal is een specifieke zorgplicht opgenomen voor onder meer alle 'flora- en fauna-activiteiten' die, zoals hiervoor aangegeven, vrijwel alle ruimtelijke activiteiten betreft (art. 11.27 Bal).⁸ Deze specifieke zorgplicht komt in de plaats van de algemene zorgplicht die in de Omgevingswet staat (zie hiervoor).⁹ Iedereen die een flora- en fauna-activiteit uitvoert, moet nadelige gevolgen zoveel mogelijk voorkomen, beperken of ongedaan maken (art. 11.27, 1e lid Bal). In het tweede lid staat de nadere uitwerking van de specifieke zorgplicht. In het tweede lid onder a is er met betrekking tot de reikwijdte van de zorgplicht voor flora- en fauna-activiteiten aangegeven dat deze plicht in ieder geval inhoudt dat moet worden nagegaan of er aanwijzingen zijn van de aanwezigheid van een aantal type soorten die kwetsbaar of bedreigd zijn. Deze soorten betreffen in Nederland van nature voorkomende: • Vogelrichtlijn-soorten zoals genoemd in bijlage I Vrl en niet in die bijlage genoemde, geregeld in Nederland voorkomende trekvogelsoorten als bedoeld in artikel 4, 2e lid Vrl; • Habitatrichtlijn-soorten als opgenomen in bijlage II, IV en V Hrl; • nationaal beschermde soorten (bijlage IX Bal); • dieren of planten die staan opgenomen op de Rode Lijsten; • voor die soorten belangrijke leefgebieden of natuurlijke habitats. Als deze aanwijzingen er zijn, moet worden vastgesteld of op voorhand op grond van objectieve gegevens nadelige gevolgen kunnen worden uitgesloten voor dieren van die soorten, hun nesten, hun foerageerplaatsen, hun voortplantingsplaatsen, hun rustplaatsen en hun eieren, of voor planten van die soorten. Zijn nadelige gevolgen niet uit te sluiten, dan wordt gevraagd om na te gaan welke nadelige gevolgen kunnen optreden en passende preventieve maatregelen te nemen, de activiteit te staken, of, als dat niet kan, passende herstelmaatregelen te nemen. Verder wordt er ook gevraagd om tijdens en na het verrichten van de activiteit

na te gaan of de getroffen passende preventieve maatregelen de beoogde effecten hebben. De zorgplicht geldt altijd voor alle in het wild levende soorten, ongeacht een eventueel van toepassing zijnde vrijstelling, gedragscode of vergunning. De zorgplicht voor soorten is bovendien niet beperkt tot de dieren en planten zelf, maar ook tot de directe leefomgeving van de soorten. Dat betreft voor dieren de foerageergebieden, rust en vaste verblijfplaatsen en plaatsen voor het grootbrengen van de jongen. Mochten de zorgplichtbepalingen niet helder genoeg zijn, dan staat het het bevoegd gezag vrij om middels maatwerkregels (artikel 11.29 Bal) of maatwerkvoorschriften (artikel 11.31 Bal) deze te verduidelijken. Bijvoorbeeld door het opnemen van regels in een provinciale Omgevingsverordening of het stellen van een maatwerkvoorschrift of vergunningsvoorschrift. Zoals ook aangegeven hiervoor met betrekking tot de specifieke zorgplicht voor Natura 2000-gebieden en bijzondere nationale natuurgebieden, is de kern van de zorgplichtbepaling voor flora- en fauna-activiteiten dat als er sprake is van nadelige gevolgen op in het wild voorkomende soorten, deze, indien redelijkerwijs kan worden gevergd, moeten worden voorkomen, beperkt of ongedaan worden gemaakt. Ook in art. 11.27, tweede lid wordt verwezen naar passende preventieve maatregelen of passende herstelmaatregelen. In art. 11.27, tweede lid onder b Bal wordt aangegeven dat er moet worden 'vastgesteld' of op voorhand op grond van objectieve gegevens nadelige gevolgen kunnen worden uitgesloten. Daarnaast zijn de overige voorwaarden in het tweede lid onder c t/m f zodanig concreet dat in deze bewoording kan worden gelezen dat er aantoonbaar aan deze voorwaarden moet worden voldaan, zeker ook met in het achterhoofd dat de specifieke zorgplichten in de Omgevingswet zowel bestuurlijk als strafrechtelijk kunnen worden gehandhaafd.

Om aantoonbaar aan de voorwaarden van de specifieke zorgplicht te kunnen voldoen, is het noodzakelijk dat de toetsing aan de zorgplichtbepalingen in een Natuurwaardenonderzoek of nader onderzoek wordt vastgelegd. Hiertoe kan door ecologische adviesbureaus – naast een bureaustudie door raadpleging van verspreidingsgegevens in tools zoals de NDFP – een 'Habitatcheck' worden uitgevoerd naar het voorkomen van de genoemde soorten, op basis van de geschiktheid van het aanwezige habitat als leefgebied van deze soorten. Afhankelijk van het aan te treffen habitat, kan daardoor goed inzicht worden verkregen in het mogelijk voorkomen van soorten of soortgroepen. Of een nader onderzoek ook naar redelijkheid kan worden gevergd om de aanwezigheid te kunnen uitsluiten, zal afhangen van de opdrachtgever. Vervolgens moet worden beschreven in de Natuurwaarden onderzoek of nader onderzoek of nadelige gevolgen kunnen worden uitgesloten of dat deze kunnen worden voorkomen, beperkt of ongedaan kunnen worden gemaakt door maatregelen zoals hiervoor aangegeven.

De soortenbeschermingsregimes

In de paragrafen 11.2.2 t/m 11.2.4 Bal zijn de verschillende soortenbeschermingsregimes opgenomen:

- § 11.2.2 Bal: omgevingsvergunning soorten Vogelrichtlijn
- § 11.2.3 Bal: omgevingsvergunning soorten Habitatrichtlijn
- § 11.2.4 Bal: omgevingsvergunning andere soorten

Onder iedere paragraaf zijn de vergunning plichtige gevallen en de vergunningsvrije gevallen aangegeven. In de Omgevingswet wordt niet meer gesproken over verbodsbepalingen waarvoor een ontheffing of vrijstelling kan worden verleend, maar over schadelijke handelingen die leiden tot een vergunning plichtig geval. De inhoud van de schadelijke handelingen komen overeen met de verbodsbepalingen van de soortenbeschermingsregimes uit de Wnb, aangezien deze rechtstreeks voortkomen uit de Europese Vogelrichtlijn en Habitatrichtlijn en internationale Verdragen en betreffen de volgende schadelijke gevallen:

Schadelijke handelingen Vogelrichtlijn (art. 11.37 Bal):	Schadelijke handelingen Habitatrichtlijn (art. 11.46 Bal):	Schadelijke handelingen andere soorten (art. 11.54 Bal)
<p>Het opzettelijk doden of opzettelijk vangen van van nature in Nederland in het wild levende vogels van soorten als bedoeld in art. 1 Vrl</p>	<p>Het in hun natuurlijk verspreidingsgebied opzettelijk doden of opzettelijk vangen van in het wild levende dieren Hrl bijlage IV, onder a, Bern bijlage II, Bonn bijlage I (ex. vogels art. 1 Vrl);</p>	<p>Het opzettelijk doden of vangen van in het wild levende zoogdieren, amfibieën, reptielen, vissen, dagvlinders, libellen en kevers van de soorten, genoemd in bijlage IX, onder A</p>
<p>Het opzettelijk vernielen of opzettelijk beschadigen van nesten, rustplaatsen en eieren van vogels, of het opzettelijk wegnemen van nesten van die vogels</p>	<p>Het opzettelijk verstoren van dieren</p>	<p>Het opzettelijk beschadigen of vernielen van de vaste voortplantingsplaatsen, rustplaatsen of eieren van dieren</p>
<p>Het rapen en onder zich hebben van eieren van vogels</p>	<p>Het in de natuur opzettelijk vernielen of rapen van eieren van dieren</p>	
<p>Het opzettelijk storen van vogels*</p>	<p>Het beschadigen of vernielen van de voortplantingsplaatsen of rustplaatsen van dieren</p>	<p>Het opzettelijk in hun natuurlijke verspreidingsgebied plukken en verzamelen, afsnijden, ontwortelen of vernielen van vaatplanten van de soorten, genoemd in bijlage IX, onder B</p>
	<p>Het opzettelijk plukken en verzamelen, afsnijden, ontwortelen of vernielen van planten van soorten, genoemd in bijlage IV, onder b Hrl of bijlage I verdrag van Bern, in hun natuurlijke verspreidingsgebied</p>	

Vrijstelling schadelijke handelingen vogelrichtlijn

Het verbod op het opzettelijk storen van vogels, geldt niet,

- Als het storen niet van wezenlijke invloed is op de staat van instandhouding van de vogelsoort:
- Het verbod geldt niet als de activiteit uitvoering geeft aan een instandhoudingsmaatregel of passende maatregel

Het verbod geldt niet als de activiteit uitvoering geeft aan een instandhoudingsmaatregel of passende maatregel

De huismus wordt in de Omgevingswet beschermd onder het beschermingsregime van de Vogelrichtlijn als een soort met een vaste rust- en verblijfplaats. Vaste rust- en verblijfplaatsen en voortplantingsplaatsen van de huismus zijn jaarrond beschermd. evenals het functioneel leefgebied dat essentieel is voor het functioneren van de nestlocaties.

4.2 De huismus

De huismus is sterk gebonden aan mensen. Vaste rust- en verblijfplaatsen zijn naast de broedplaats ook groene struiken en klimplanten. De huismus komt tot broeden in of tegen gebouwen in dorpen en steden, zoals onder dakpannen, maar ook in nestkasten en achter regenpijpen. Daarnaast dient in de nabijheid van enkele tientallen meters van de nestplaats voldoende zandbaden, voedsel en drinkwater aanwezig te zijn.

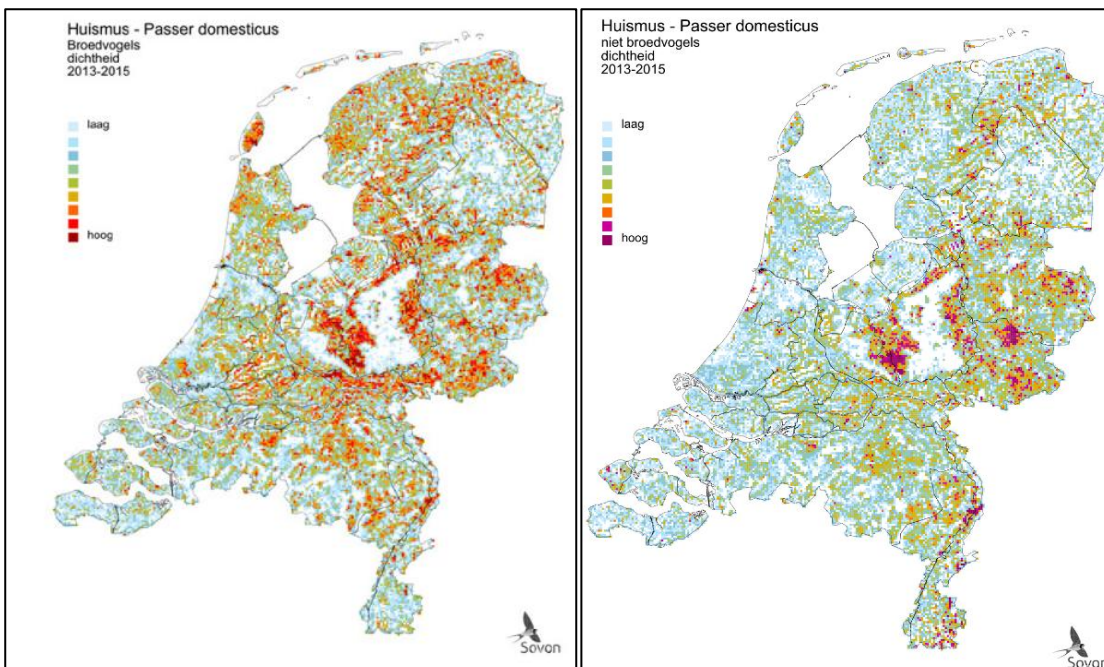

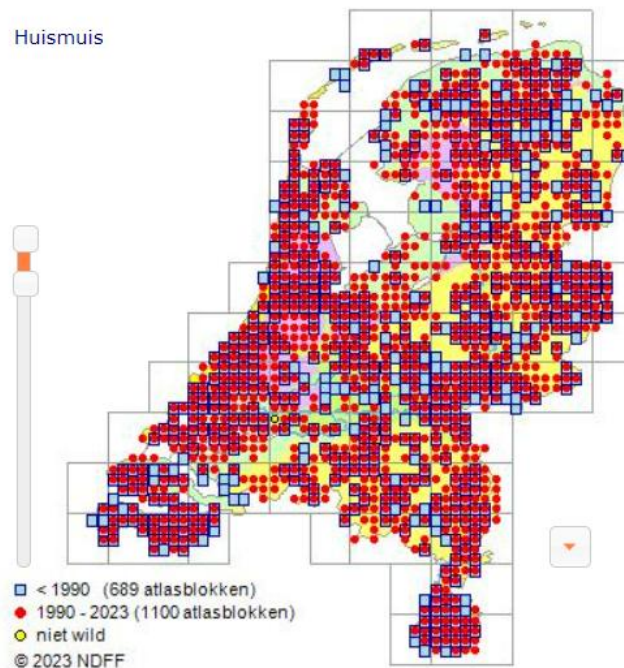

4.3 Kennisdocument huismus

Het onderzoek is uitgevoerd conform het kennisdocument huismus (2022) zoals gepubliceerd op de website van BIJ12.

In het voorliggende onderzoek zijn de volgende functies voor huismus onderzocht:

- Voortplantingsplaatsen
- Vaste rust- en verblijfplaatsen
- Functioneel leefgebied

Afwezigheid van broedende huismussen is aangetoond, als er tijdens twee gerichte veldbezoeken in de periode 1 april tot en met 15 mei of tijdens drie gerichte veldbezoeken in de periode 10 maart tot en met 20 juni waarvan minimaal één bezoek in de optimale periode heeft plaatsgevonden geen aanwezigheid kan worden aangetoond. De inventarisatie moet tijdens goede weersomstandigheden plaatsvinden, op geluidsluwe momenten, rond 1 à 2 uur na zonsopkomst en met een tussenperiode van minimaal 10 dagen. Een andere methode is waarneming van nesten door dakpannen te lichten: – conform Natuurkalender Vogels; ministerie LNV. – toepasbaar buiten de broedperiode, dat wil zeggen van 15 september tot 1 maart – Let op, oude nesten worden gemakkelijk verward met recente nesten. Deze methode is toegepast op genoemd object.

De inventarisatie blijft echter een steekproef. Het is dan ook mogelijk dat soorten en functies niet waargenomen zijn, terwijl dat ze op een ander tijdstip wel aanwezig zijn. Dit is echter acceptabel, de Omgevingswet vraagt een initiatiefnemer om alles te doen wat redelijkerwijs hem verwacht kan worden. Met de gekozen methode en inspanning is hieraan voldoende invulling gegeven. Wat betreft dit onderzoek heeft de initiatiefnemer dan ook gedaan wat redelijkerwijs verwacht kan worden.

De staat van instandhouding van de huismus als broedvogel in Nederland is matig ongunstig. De staat van instandhouding buiten het broedseizoen is hetzelfde omdat het dezelfde vogel betreft. Voor deze soort zijn geen Natura 2000-gebieden aangewezen.

Verspreiding	Populatie	Leefgebied	Toekomst	Eindoordeel
gunstig	zeer ongunstig	matig ongunstig	zeer ongunstig	zeer ongunstig

Figuur 3 - Staat van instandhouding conform SOVON@2022.

Door de functie van het leefgebied van de huismus op deze projectlocatie zal het effect op de gunstige staat van instandhouding op lokaal niveau niet verslechteren.

5. Wettelijk kader

5.1 Onderzoeksvragen

Tijdens het nader onderzoek huismus zullen de volgende onderzoeksvragen worden behandeld (afhankelijk van de aan of afwezigheid van de huismus tijdens de veldbezoeken):

- Is de projectlocatie geschikt als functioneel leefgebied voor de huismus?
- Is huismus aanwezig?
- Welke functie(s) heeft het gebied voor huismus?
- Blijft de functionaliteit van de voortplantingsplaatsen, vaste rust- of verblijfplaatsen en functioneel leefgebied behouden?
- Welke eigenschappen van het object of gebied moeten gemitigeerd of gecompenseerd worden?
- Welk wettelijk belang is er waardoor de activiteiten moeten worden uitgevoerd?
- Is een vergunning Omgevingswet nodig om de werkzaamheden uit te kunnen voeren?
- Zijn er alternatieven onderzocht voor het uitvoeren van de planontwikkeling?

5.2 Werkwijze

De hierboven benoemde onderzoeksvragen zullen worden beantwoord door de stappen te doorlopen (afhankelijk van de aan of afwezigheid van de huismus tijdens de veldbezoeken):

- Veldbezoeken voor het bepalen van de aan- of afwezigheid van de huismus en het vaststellen van de functie van het plangebied voor de huismus.
- Bepalen en onderbouwen van het wettelijke belang van de activiteiten.
- Bepalen van het schadelijke effect op de functionaliteit van de voortplantingsplaats of vaste rust- en verblijfplaats binnen het plangebied.
- Bepalen van het schadelijke effect op de gunstige staat van instandhouding van de huismus.

5.3 Veldbezoeken

De veldbezoeken zijn uitgevoerd door dhr. A. Blok van Ecofect B.V. De onderzoeksmethode die is toegepast bestond uit visuele inspectie gedurende twee veldbezoeken. Plangebied en de omliggende percelen is onderzocht door de projectlocatie rustig te bewandelen. Hierbij werd vooral gelet op de aan- of afwezigheid van de huismus. De omliggende percelen zijn vanuit de planlocatie dan wel vanaf de openbare weg

onderzocht dit om een beeld te krijgen van de aanwezigheid van de huismus en de aanwezige functies ten aanzien van de planlocatie. Voor de data van het veldbezoek, de weersomstandigheden en de waarnemingen wordt verwezen naar de onderzoeksresultaten.

5.4 Onderzoeksresultaten

Is de projectlocatie geschikt als functioneel leefgebied voor de huismus?

De eisen die een huismus stelt aan zijn leefgebied zijn opgenomen in de onderstaande tabel:

Beschrijving	Functie	Aan-of afwezig
Opstallen	Nest- en schuilplaats	Aanwezig
Voedselvoorziening	Voedsel	Aanwezig
Groenvoorzieningen	Voedsel en dekking	Aanwezig
Stofbaden	Verzorging	Aanwezig
Water	Drinkplaats	Aanwezig nabij planlocatie

Tijdens de veldbezoeken zijn er zes waarnemingen van verblijfplaatsen van de huismus gedaan, binnen de grenzen van het plangebied. De huismus zelf was eveneens aanwezig.

Is huismus aanwezig?

Overzicht veldbezoeken

Datum	Weer	Waarnemingen
18 april 2024	16 graden; bewolkt	Vier nesten
14 mei 2024	19 graden; zonnig	Zes nesten

Tijdens de veldbezoeken zijn er zes verblijfplaatsen van huismussen waargenomen op de projectlocatie.

Welke functie(s) heeft het gebied voor huismus?

Op basis van de ervaringen tijdens de veldbezoeken kan gesteld worden dat het plangebied de functie van foerageergebied vervult voor de huismus. Aangegeven is dat het dak mogelijkheden biedt voor nestlocaties. Tijdens de veldbezoeken is nestindicatief gedrag waargenomen bij de daken van de te saneren opstallen.

Blijft de functionaliteit van de voortplantingsplaatsen, vaste rust- of verblijfplaatsen en functioneel leefgebied behouden?

Bij het saneren van de opstallen zullen er zes nest- of verblijfplaatsen verloren gaan. Het habitat is geschikt, echter is dit niet aan te merken als essentieel foerageergebied aangezien er voldoende alternatief in de nabije omgeving voorhanden is.

Welke eigenschappen van het object of gebied moeten gemitigeerd of gecompenseerd worden?

De nestvoorzieningen moeten gemitigeerd worden met een factor 4. Voor zowel de tijdelijke als permanente situatie.

Is een vergunning schadelijke handelingen flora en fauna activiteit Omgevingswet nodig om de werkzaamheden uit te kunnen voeren?

Ja, er zullen geen jaarrond beschermde nesten en rustplaatsen verloren gaan van de huismus.

- Schadelijke handelingen Vogelrichtlijn (art. 11.37 Bal):
 - Het opzettelijk doden of opzettelijk vangen van nature in Nederland in het wild levende vogels van soorten als bedoeld in art. 1 Vrl
 - Het opzettelijk vernielen of opzettelijk beschadigen van nesten, rustplaatsen en eieren van vogels, of het opzettelijk wegnemen van nesten van die vogels
 - Het rapen en onder zich hebben van eieren van vogels
 - Het opzettelijk storen van vogels*

Welk wettelijk belang is er waardoor de activiteiten moeten worden uitgevoerd?

Wordt opgenomen en onderbouwd in de vergunningaanvraag

Zijn er alternatieven onderzocht voor het uitvoeren van de planontwikkeling?

De ingreep heeft geen negatief effect op de gunstige staat van instandhouding van de huismus wanneer de juiste maatregelen getroffen worden. Het effect zal mogelijk zelfs positief zijn, indien de bewoners van de planlocatie mitigerende maatregelen zullen treffen die nieuwe rust- en verblijfplaatsen aan zullen bieden. Daarnaast wordt ook aangeraden om de huidige tuin te voorzien van voedsel-dekkingsmogelijkheden t.a.v. de huismus.

6. Te nemen maatregelen

6.1 Verplichte maatregelen

Op basis van de conclusies zijn er wettelijke verplichtingen ten aanzien van de Omgevingswet dan wel de huismus hetgeen in het activiteitenplan behorend bij de vergunningaavraag wordt opgenomen.

6.2 Vrijblijvende maatregelen

Naast de conclusies t.a.v. de verplichte maatregelen doen wij de volgende aanbevelingen ten gunste van de huismus (niet verplicht binnen Omgevingswet):

- Het nemen van maatregelen om de sloopwerkzaamheden op een natuurvriendelijke wijze uit te voeren.

Aanbevelingen

- Plant bomen aan in en rondom het plangebied. Dit verhoogt de natuurkwaliteit binnen het plangebied. Ze kunnen als corridor dienen voor vogels, vleermuizen en grondgebonden zoogdieren. Ecologisch waardevolle bomen kunnen door de deskundig ecoloog worden aangewezen.
- Maak gebruik van inheems gebiedseigen plantmateriaal.
- Creëer verblijfplaatsen voor huismussen in mussenkasten of in de spouwmuren van de bebouwing. Streef naar inpassing van planten en dieren die in en rond het plangebied hun habitat (kunnen) vinden.
- In de omgeving dient ook voldoende dekkingsmogelijkheden aanwezig te zijn door bijvoorbeeld:
- Aanplant van doornige struiken als vuurdoorn en meidoorn, groenblijvende heesters, klimplanten als klimop of wingerd, robuuste beukenhagen, en dergelijke. Bladverliezende soorten zijn in de winterperiode minder effectief.
- Aanplant van inheemse soorten bomen en ander opgaand groen.
- Behoud of ontwikkel slaapgelegenheden door bijvoorbeeld:
- Aanbrengen van groenblijvende gevelbegroeiing of ander verticaal groen, bijvoorbeeld met vuurdoorn, klimop.
- Aanplanten van groenblijvende heesters (bijvoorbeeld liguster, hulst) of coniferen (bijvoorbeeld taxus).
- Behoud van voldoende mogelijkheden voor nemen van stofbaden door zandige plekken te realiseren of te handhaven.

- In de winterperiode winternesten aan te bieden in de vorm van bijvoorbeeld takkenhopen of strobalen als een tijdelijke oplossing noodzakelijk is.
- Voor al deze maatregelen geldt dat ze een hoogte van minimaal 3 meter moeten hebben willen ze effectief zijn en zo mogelijk binnen 100 meter van de (te realiseren) nestplaats aanwezig moeten zijn. Behoud of ontwikkeling van voldoende plekken waar gevoerageerd kan worden, door bijvoorbeeld:
 - In stand houden of ontwikkelen van hoekjes of stroken ruigte met onkruiden als bron voor zaden en kleine zachte insecten. Straatgras, herderstasje en weegbree zijn favoriete onkruiden;
 - Extensief beheer van gazons (maaifrequentie 1 maal per jaar). Het maaien vindt niet in het najaar plaats.

Voor al deze maatregelen geldt dat voedsel jaarrond beschikbaar moet zijn en zo mogelijk binnen 100 meter van de nestplaats beschikbaar zijn en dat er binnen 5 à 10 meter (bij voorkeur binnen 2,5 meter) dekking moet zijn. Behoud van voldoende drinkwater door bijvoorbeeld aanleg van (open) water.

Het nemen van maatregelen om de sloopwerkzaamheden op een natuurvriendelijke wijze uit te voeren.

- Zorgvuldig handelen
- Het slopen van de woning en de opstallen zal buiten de kwetsbare periode plaats moeten vinden (zie figuur 3 en 4)
- Indien onverhoopt huismussen worden aangetroffen, wordt het werk rond de aangetroffen huismussen gestaakt en wordt direct contact opgenomen met één van de betrokken ecologen.

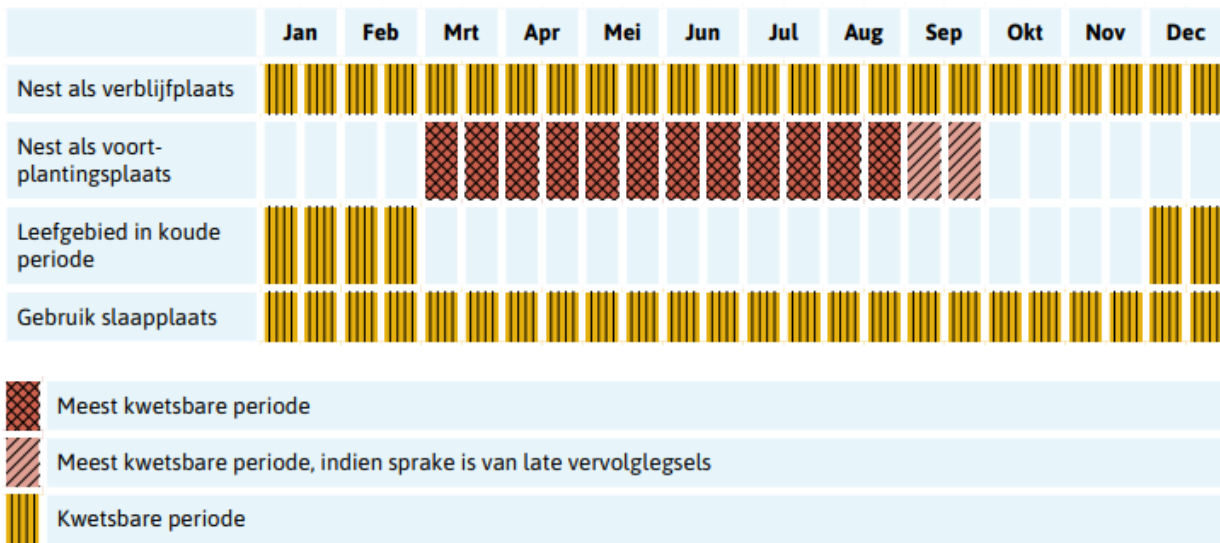

Figuur 3 - Kwetsbare periodes voor de huismus op hoofdlijnen weergegeven. BJ12 2022.

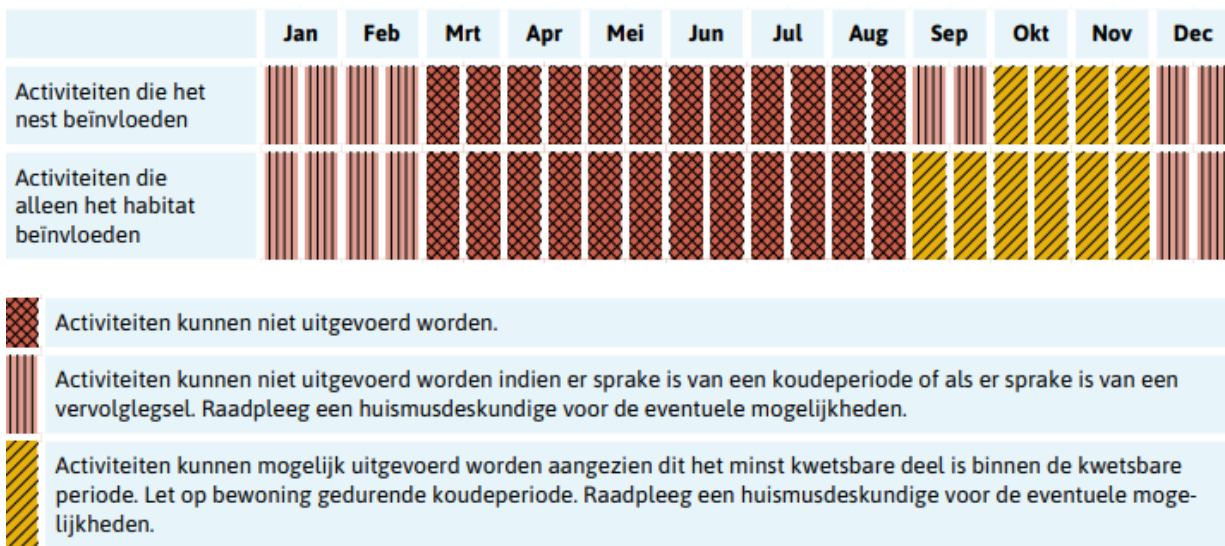

Figuur 4 - Periodes waarin activiteiten al dan niet uitgevoerd kunnen worden op hoofdlijnen weergegeven. BJ12 2022.

7. Verantwoording

Literatuur/bronnen

- Kennisdocument huismus BIJ12 (v2023)
- Soortinventarisatieprotocollen Netwerk Groene Bureaus
- Fauna inventarisatie, Rik Schoon

Materiaal

- Verrekijker
- Ladder/Hoogwerker
- Camera

Internet

- www.bij12.nl
- www.verspreidingsatlas.nl
- www.ndff.nl
- www.bij12.nl
- www.netwerkgroenebureaus.nl

8. Bijlagen

NETWERK

branchegeransatie voor kwaliteitsbeoordeling en beleidsaanbeveling

GROENE BUREAUS

Zeisterweg 14 3984 NL Odijk 030-6565466 secretariaat@netwerkgroenebureaus.nl
www.netwerkgroenebureaus.nl KvK Utrecht 30155187 bank NL32 INGB 0008212628

Huismus

Funcities:

Voortplantingsbiotoop (nestlocatie)

Nesten van de huismus zijn in de regel te vinden in allerlei menselijke bebouwing: onder dakpannen en in kieren en gaten in muren. Soms in holten van bomen, in klimop of in dichte struiken, maar dat gebeurt alleen als er geen vijanden in de omgeving voorkomen en de hoeveelheid nestgelegenheid een beperkende factor is terwijl er wel voldoende voedsel aanwezig is.

Zomerbiotoop

Het habitat van de huismus bestaat uit een aantal elementen die op korte afstand (100- 300 meter rond de broedplaats) van elkaar aanwezig moeten zijn. Dichte dekking in de vorm van steekelige struiken, begroeiende gevels of schuttingen en groenblijvende heesters en klimplanten (klimop) zijn het essentiële onderdeel van een geschikt huismussen biotoop. Daarnaast dient er binnen korte afstand van de dekking voldoende voedsel aanwezig te zijn op plaatsen zonder of met korte vegetatie, zoals natuurlijke/schrale/ruderale wegbermen, erven en tuinen. Tenslotte dienen er zandige plaatsen voor het nemen van zandbaden en natuurlijk drinkwater aanwezig te zijn, alle bij voorkeur weer dicht bij geschikte dekking.

Dit alles moet dichtbij elkaar liggen, bij voorkeur binnen een straal van een paar honderd meter rond de plek waar gebroed wordt. Ontbreekt één van de onderdelen of liggen ze te ver van elkaar verwijderd, dan is het habitat niet geschikt.

Winterbiotoop

De huismus gebruikt 's winters altijd groenblijvende struiken of gevelbegroeiing als plekken om (gezamenlijk) de nacht door te brengen. Tijdens koude winters wordt ook het nest gebruikt voor overnachting.

Methode en werkwijze huismus

Funcities	Methode	Periode	Periode tussen bezoeken	Weersomstandigheden	Tijdstip	Moelijkheidsgraad
Nest	Inventariseren zingende dieren	1 april – 20 juni Minimaal 1 uur onderzoek.	2 10 dagen	Gunstige weersomstandigheden (geen regen, harde wind en koude)	Tussen 1 a 2 uur na zonsopkomst en 1 a 2 uur voor zonsopgang	Basis
	Dakpannen lichten	Half september – 1 maart	nvt	Nvt	nvt	Basis



Disclaimer

Deze rapportage is vervaardigd op verzoek van de opdrachtgever zoals hierboven aangegeven. Niets uit deze rapportage mag, met uitzondering van de opdrachtgever, worden vermenigvuldigd of openbaar gemaakt worden door middel van scanning, druk, internet, kopie of andere wijze zonder schriftelijke toestemming van Ecofect B.V., noch mag het zonder deze toestemming voor een ander doel gebruikt worden dan waarvoor het vervaardigd is. Ecofect B.V. is niet aansprakelijk voor vervolgschade, alsmede schade die voortvloeit uit toepassingen van de resultaten van de werkzaamheden of andere gegevens verkregen. De opdrachtgever vrijwaart Ecofect B.V. voor aanspraken van derden in verband met deze toepassing. Omdat ecologisch onderzoek een momentopname is, kan de aanwezigheid van beschermde soorten soms niet worden uitgesloten of bevestigd. Daarnaast is de natuurwetgeving aan verandering en jurisprudentie onderhevig. Wij zijn echter niet aansprakelijk voor de gevolgen van onverwacht verschijnende of verdwijnende flora of fauna, noch voor de gevolgen van veranderende wetgeving of jurisprudentie.

© 2024 Ecofect B.V.; Nunspeet

