

**Natuurtoets
Kanaalweg-Oost 51-51b,
Bergentheim en
Rheezerveenseweg 27,
Heemserveen**

*Toetsing in het kader van de Wet natuurbescherming (Wnb)
en het Natuurnetwerk Nederland (NNN)*

Omgevingsvergunningen

Wijzigingsplannen

Uw specialist in Bestemmingsplannen

Rood voor Rood - Ruimte voor Ruimte

Ruimtelijk advies

NATUURTOETS

KANAALWEG-OOST 51-51B, BERGENTHEIM EN RHEEZERVEENSEWEG 27, HEEMERVEEN

Auteur: S. van Staa
Veldwerk uitgevoerd door: T. Dalderup
Gecontroleerd door: T. Dalderup
Opdrachtgever: Gerrit Ligtenberg
Status: Definitief
Datum: 1 december 2022
Projectnummer: 2022-059



INHOUDSOPGAVE

HOOFDSTUK 1	INLEIDING	3
1.1	AANLEIDING	3
1.2	DOELSTELLING	3
HOOFDSTUK 2	PLANGEBIED	4
2.1	LIGGING	4
2.2	IMPRESSIE EN BEGRENZING	5
2.3	VOORGENOMEN INGREPEN	7
2.4	VASTSTELLEN VAN HET ONDERZOEKSGBIED	8
HOOFDSTUK 3	WETTELIJK KADER	9
3.1	WET NATUURBESCHERMING	9
3.2	WET RUIMTELIJKE ORDENING: NATUURNETWERK NEDERLAND	10
HOOFDSTUK 4	WERKWIJZE.....	11
4.1	WET NATUURBESCHERMING.....	11
4.2	WET RUIMTELIJKE ORDENING: NATUURNETWERK NEDERLAND	13
HOOFDSTUK 5	GEBIEDSBESCHERMING.....	14
5.1	NATURA 2000	14
5.2	NATUURNETWERK NEDERLAND	15
5.3	CONCLUSIE	16
HOOFDSTUK 6	SOORTBESCHERMING.....	17
6.1	VOGELS	17
6.2	GRONDGEBONDEN ZOOGDIEREN	17
6.3	VLEERMUIZEN	18
6.4	AMFIBIEËN.....	20
6.5	VAATPLANTEN	20
6.6	OVERIGE SOORTEN	20
6.7	SAMENVATTENDE TABEL.....	21
HOOFDSTUK 7	CONCLUSIE EN ADVIES	22
BIJLAGEN	23
BIJLAGE 1	GERAADPLEEGDE BRONNEN	24
BIJLAGE 2	TOELICHTING OP WETTELIJKE KADERS	25
BIJLAGE 3	VRIJGESTELDE SOORTEN PER PROVINCIE	28
BIJLAGE 4	NATUURKALENDER.....	29

HOOFDSTUK 1 INLEIDING

1.1 Aanleiding

Er zijn plannen voor de realisatie van een twee-onder-een-kapwoning op een onbebouwd perceel gelegen tussen Kanaalweg-Oost 51 en 51b in Bergentheim op basis van het gemeentelijke Rood voor Rood beleid. Ter compensatie wordt aan de Rheezeveenseweg 27 in Heemerveen landschapsontsierende bebouwing gesloopt. Omdat overtreding van de wet- en regelgeving voor beschermde soorten en gebieden op voorhand niet uitgesloten kan worden, is BJZ.nu gevraagd om een natuurwaardenonderzoek uit te voeren. In voorliggend rapport worden de bevindingen van het uitgevoerde onderzoek gepresenteerd. Naast een beschrijving van het onderzoeksgebied, de onderzoeksopzet en de resultaten van het onderzoek, worden de wettelijke consequenties van de voorgenomen activiteiten weergegeven.

1.2 Doelstelling

In het voorliggende rapport worden mogelijke effecten van het project op de natuur in kaart gebracht en getoetst aan de kaders van de Wnb (Soortbescherming, Gebiedsbescherming en bescherming van Houtopstanden) en de provinciale verordening voor het onderdeel betreffende het Natuurnetwerk Nederland (NNN). Op basis van de onderzoeksresultaten worden de wettelijke consequenties in beeld gebracht. De resultaten hebben in principe een geldigheid van drie jaar. Wijzigingen in het project of wezenlijke veranderingen binnen het onderzoeksgebied kunnen invloed hebben op de beoordeelde effecten. In dat geval dient een nieuwe beoordeling plaats te vinden.

De onderzoeksvragen voor deze natuurtoets zijn:

- Welke beschermde planten en dieren en beschermde nesten, holen, vaste rust- en voortplantingsplaatsen en andere beschermde functies kunnen voorkomen binnen (de invloedssfeer van) het plangebied?
- Welke negatieve effecten kunnen vanuit het voornemen op deze gebieden, soorten en houtopstanden worden verwacht of niet worden uitgesloten?
- Zijn er voorzorgsmaatregelen te treffen om deze effecten te voorkomen?
- Is er nader onderzoek nodig om effecten op beschermde gebieden te bepalen en/of om de aanwezigheid van beschermde soorten vast te stellen of uit te sluiten?

HOOFDSTUK 2 PLANGEBIED

2.1 Ligging

Kanaalweg-Oost 51-51b, Bergentheim

Het plangebied bevindt zich aan de Kanaalweg-Oost, op een leeg perceel tussen nummer 51 en 51b aan overzijde van het Veenkanaal ten opzichte van Bergentheim (Figuur 2.1). Aan de noordwestelijke zijde van het plangebied ligt de woonkern van Bergentheim, verder wordt het plangebied omgeven door agrarisch landschap.

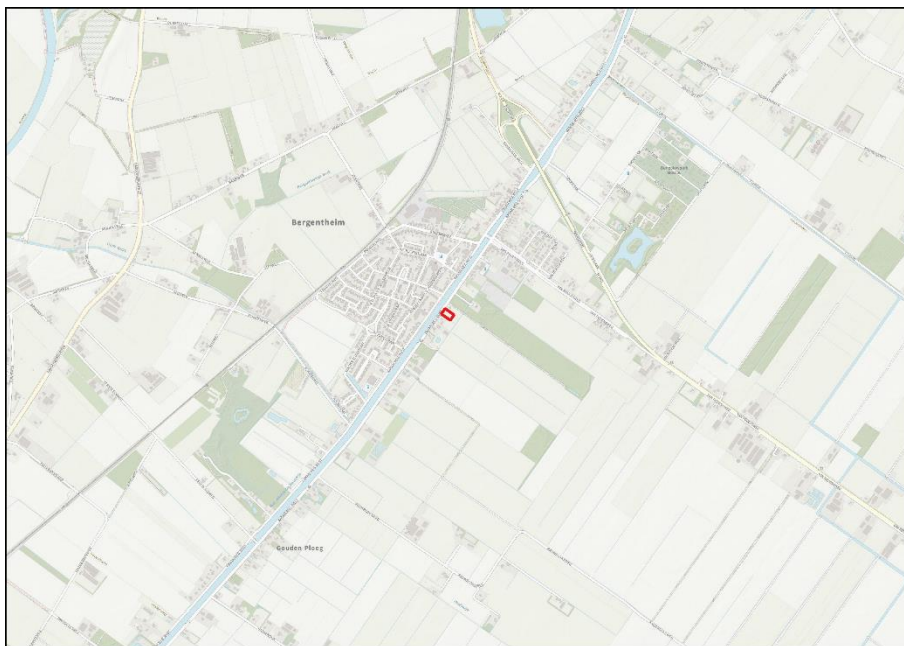

Figuur 2.1: Ligging van het plangebied aan de Kanaalweg-Oost (Bron: PDOK).

Rheezeveenseweg 27, Heemserveen

Het plangebied bevindt zich aan de Rheezeveenseweg 27 in Heemserveen (Figuur 2.2), op ongeveer 1,5 km afstand ten noordwesten van Hardenberg. Het plangebied wordt omgeven door agrarisch landschap.

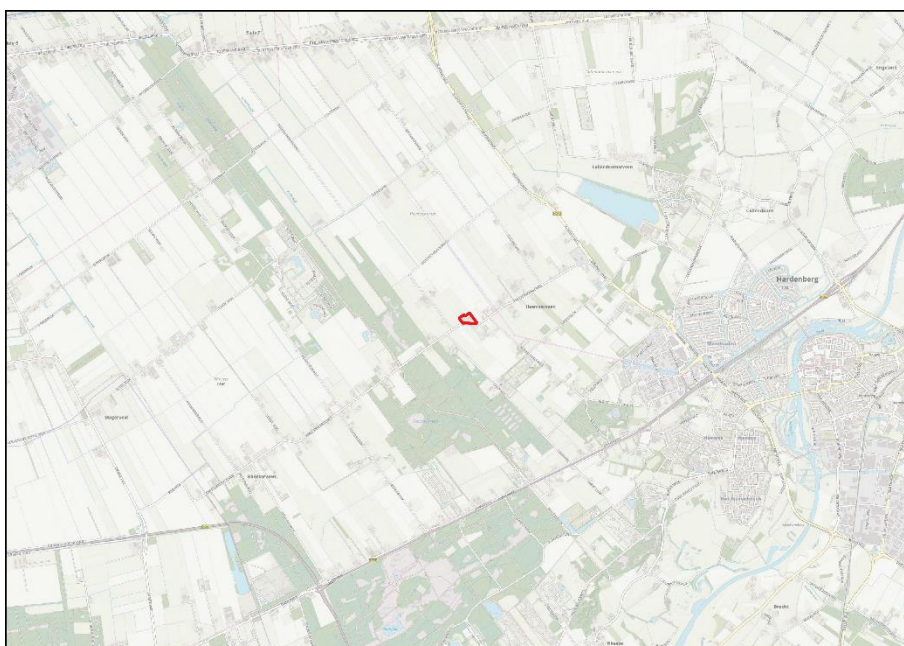

Figuur 2.2: Ligging van het plangebied aan de Rheezeveenseweg (Bron:PDOK).

2.2 Impressie en begrenzing

Kanaalweg-Oost 51-51b, Bergentheim

Het plangebied (Figuur 2.3) bestaat uit intensief beheerd grasland (Figuur 2.4) met een bomenrij aan de Kanaalwegzijde (Figuur 2.5). Langs de bomenrij en de zuidwestzijde wordt het plangebied begrensd met een sloot (Figuur 2.6).



Figuur 2.3: Impressie van het plangebied aan de Kanaalweg-Oost (Bron:PDOK).



Figuur 2.4 (links): Impressie van het plangebied, bestaande uit intensief beheerd grasland; Figuur 2.5 (rechts): De bomenrij aan de wegzijde van het plangebied.



Figuur 2.6: De sloot aan de zuidwestzijde en langs de bomenrij.

Rheezeveenseweg 27, Heemerveen

Het plangebied (Figuur 2.7) bestaat uit een bedrijfsbebouwing (stallen en een mestlo), een bedrijfswoning en intensief beheerd grasland/veeweide. De stallen hebben gemetselde gevels en golfplaten dakbedekking. De bebouwing is in zeer goede staat en is zeer goed afgesloten.



Figuur 2.7: Impressie van het plangebied (Bron: PDOK).



Figuur 2.8 (links) en 2.9 (links): Impressie van de te slopen stallen.



Figuur 2.10 (links) en 2.11 (links): Impressie van de te slopen stallen.



Figuur 2.12 (links): De bebouwing heeft geen daklijsten met holle ruimten erachter en sluit zeer goed aan op de gevels; Figuur 2.13 (rechts): Impressie van de mestilo.

2.3 Voorgenomen ingrepen

Het voornemen ziet toe een twee-onder-een-kapwoning te realiseren op de Kanaalweg-Oost. Ter compensatie worden aan de Rheezeveenseweg 27 in Heemserveen de mestilo en twee stallen gesloopt. Op het moment van schrijven is niet bekend of de bomenrij aan de Kanaalweg-Oost behouden blijft, om deze reden wordt er vanuit gegaan dat deze geroid wordt. Onderstaande figuur (Figuur 2.14) weergeeft de bebouwing aan de Rheezeveenseweg welke gesloopt worden.



Figuur 2.14: De beoogde bebouwing welke gesloopt wordt (Bron: PDOK).

De volgende activiteiten worden getoetst op relevantie t.a.v. de Wet natuurbescherming:

- Verwijderen beplanting;
- Slopen bebouwing;
- Uitvoeren grondverzet;
- Bouwen woning;
- Aanleggen oprit;
- Aanleggen erfverharding.

Voorgenoemde ingrepen zijn onder te verdelen in tijdelijke en permanente effecten. Tijdelijke effecten treden alleen op tijdens de uitvoering van de werkzaamheden. Permanente effecten kunnen een gevolg zijn van de activiteiten zelf alsmede de resultaten hiervan.

2.3.1 Tijdelijke effecten

- Verstoren rust- en voortplantingsplaatsen als gevolg van geluid, stof en trillingen tijdens de werkzaamheden.

2.3.2 Permanente effecten

- Mogelijk afname/verdwijnen van beschermde vaste rust- of voortplantingsplaatsen en/of jaar rond beschermde nesten;
- Vernielen/verdwijnen van beschermde soorten;
- Aantasting van de kwaliteit van het leefgebied van beschermde soorten.

2.4 Vaststellen van het onderzoeksgebied

Naast een tijdelijk effect in het plangebied, kan het voorkomen dat een voorgenomen activiteit een negatief effect heeft op beschermde soorten of beschermd natuurgebied buiten het plangebied. Dit noemen we de invloedssfeer. De omvang van de invloedssfeer wordt bepaald door de duur, aard en omvang van de tijdelijke en/of permanente nieuwe situatie. Bij het bepalen van de invloedssfeer wordt alleen gekeken naar de uitvoering van de fysieke werkzaamheden, zoals sloop- en bouwwerkzaamheden.

Kanaalweg-Oost 51-51b

Het plangebied grenst aan openbare weg en agrarisch landschap. Het is niet aannemelijk dat beschermde waarden nabij het plangebied negatief beïnvloed worden door uitvoering van de voorgenomen activiteiten. Er is geen aanleiding te veronderstellen dat beschermde soorten en/of -waarden buiten het plangebied op een dusdanige wijze aangetast worden, dat dit leidt tot wettelijke consequenties. De fysieke werkzaamheden hebben een minimale invloedssfeer, daarom wordt het onderzoeksgebied gelijk gesteld aan het plangebied.

Rheezeveenseweg 27

Het plangebied grenst aan openbare weg en agrarisch landschap. Het is niet aannemelijk dat beschermde waarden nabij het plangebied negatief beïnvloed worden door uitvoering van de voorgenomen activiteiten. Er is geen aanleiding te veronderstellen dat beschermde soorten en/of -waarden buiten het plangebied op een dusdanige wijze aangetast worden, dat dit leidt tot wettelijke consequenties. De fysieke werkzaamheden hebben een minimale invloedssfeer, daarom wordt het onderzoeksgebied gelijk gesteld aan het plangebied.

HOOFDSTUK 3 WETTELIJK KADER

Het wettelijk kader weergeeft de diverse kaders waaraan het initiatief getoetst wordt.

3.1 Wet natuurbescherming

De biodiversiteit (soortenrijkdom) in Europa gaat al geruime tijd achteruit. In verband met het grensoverschrijdende karakter van de natuur is het van belang om de bescherming van deze soortenrijkdom op Europees niveau aan te pakken. Zo wordt voorkomen dat de natuur in nationaal en internationaal verband eenvormiger wordt. Daartoe is in 1979 de Vogelrichtlijn opgesteld en in 1992 de Habitatrichtlijn, welke in 2017 zijn samengevoegd onder één wet, de Wet natuurbescherming (Wnb). Deze richtlijnen hebben twee componenten: soortenbescherming en gebiedsbescherming. Alle EU-lidstaten wijzen beschermde gebieden aan voor specifieke (leefgebieden van) (vogel-)soorten. De onder beide richtlijnen aangewezen beschermde gebieden vormen het Natura 2000-netwerk. De Nederlandse bijdrage aan dit Europese netwerk van beschermde natuurgebieden bestaat uit ruim 160 gebieden.

3.1.1 Natura 2000

Het gebiedsbeschermingsdeel van de Wet natuurbescherming (Wnb) heeft als doel het beschermen van Natura 2000-gebieden (Vogelrichtlijn- en/of Habitatrichtlijngebieden) in Nederland. Projecten die significante gevolgen voor deze gebieden kunnen hebben, zijn in beginsel – zonder vergunning – niet toegestaan. Ook het vaststellen van plannen zoals een bestemmingsplan of een inpassingsplan is niet toegestaan, indien het betreffende plan significante gevolgen kan hebben voor Natura 2000-gebieden. Naast directe effecten (bijv. ruimtebeslag), dient ook gekeken te worden naar indirecte effecten als gevolg van externe werking (bijv. door geluid, licht en stikstofdepositie). De eerste stap in de toetsing is vaak een voortoets. Als significante gevolgen in de voortoets niet op voorhand met zekerheid kunnen worden uitgesloten, dan is een passende beoordeling noodzakelijk. In dat geval is voor een project een vergunning noodzakelijk op grond van artikel 2.7 Wet natuurbescherming.

3.1.2 Soortenbescherming

In de Wnb is de soortenbescherming in Nederland geregeld. In de wet zijn lijsten opgenomen met beschermde soorten. In de Wnb worden drie verschillende beschermingsregimes gehanteerd waaraan verschillende verbodsbepalingen zijn gekoppeld:

Soorten Vogelrichtlijn (artikel 3.1 e.v.):

- lid 1) Het is verboden opzettelijk van nature in Nederland in het wild levende vogels van soorten als bedoeld in artikel 1 van de Vogelrichtlijn te doden of te vangen;
- lid 2) Het is verboden opzettelijk nesten, rustplaatsen en eieren van vogels als bedoeld in het eerste lid te vernielen of te beschadigen, of nesten van vogels weg te nemen;
- lid 3) Het is verboden eieren van vogels als bedoeld in het eerste lid te rapen en deze onder zich te hebben;
- lid 4) Het is verboden vogels als bedoeld in het eerste lid opzettelijk te storen;
- lid 5) Het verbod, bedoeld in het vierde lid, is niet van toepassing indien de storing niet van wezenlijke invloed is op de staat van instandhouding van de desbetreffende vogelsoort.

Soorten Habitatrichtlijn (artikel 3.5 e.v.):

- lid 1) Het is verboden in het wild levende dieren van soorten, genoemd in bijlage IV, onderdeel a, bij de Habitatrichtlijn, bijlage II bij het Verdrag van Bern of bijlage I bij het Verdrag van Bonn, in hun natuurlijk verspreidingsgebied opzettelijk te doden of te vangen;
- lid 2) Het is verboden dieren als bedoeld in het eerste lid opzettelijk te verstoren;
- lid 3) Het is verboden eieren van dieren als bedoeld in het eerste lid in de natuur opzettelijk te vernielen of te rapen;
- lid 4) Het is verboden de voortplantingsplaatsen of rustplaatsen van dieren als bedoeld in het eerste lid te beschadigen of te vernielen;

- lid 5) Het is verboden planten van soorten, genoemd in bijlage IV, onderdeel b, bij de Habitatrictlijn of bijlage I bij het Verdrag van Bern, in hun natuurlijke verspreidingsgebied opzettelijk te plukken en te verzamelen, af te snijden, te ontwortelen of te vernielen.

Andere Soorten (artikel 3.10 e.v.)

lid 1) Onverminderd artikel 3.5, eerste, vierde en vijfde lid, is het verboden:

- onderdeel a. in het wild levende zoogdieren, amfibieën, reptielen, vissen, dagvlinders, libellen en kevers van de soorten, genoemd in de bijlage, onderdeel A, bij deze wet, opzettelijk te doden of te vangen;
- onderdeel b. de vaste voortplantingsplaatsen of rustplaatsen van dieren als bedoeld in onderdeel a opzettelijk te beschadigen of te vernielen, of
- onderdeel c. vaatplanten van de soorten, genoemd in de bijlage, onderdeel B, bij deze wet, in hun natuurlijke verspreidingsgebied opzettelijk te plukken en te verzamelen, af te snijden, te ontwortelen of te vernielen.

Ten aanzien van de andere beschermde soorten geldt dat het bevoegd gezag (provincies c.q. ministerie van LNV) de vrijheid hebben om soorten binnen deze categorie vrij te stellen van de verbodsbepalingen uit ontheffingsplicht artikel 3.10 uit de Wnb. Voor beschermde soorten die niet zijn vrijgesteld dient bij overtreding van de verbodsbepalingen uit de Wnb een ontheffing te worden aangevraagd. Het is ook mogelijk om voor beide categorie soorten te werken volgens een goedgekeurde gedragscode die is afgestemd op de Wet natuurbescherming. Er is dan geen ontheffing nodig.

3.2 Wet ruimtelijke ordening: Natuurnetwerk Nederland

In de Wet ruimtelijke ordening (Wro) is het ruimtelijk beleid op rijks-, provinciaal en gemeentelijk niveau vastgesteld, waarin onder andere de bescherming van het Natuurnetwerk Nederland (NNN)/Ecologische Hoofdstructuur (EHS) is verankerd. De EHS werd officieel geïntroduceerd in het Natuurbeleidsplan en is daarna opgenomen in de Nota Ruimte, welke inmiddels vervangen is door de Nationale omgevingsvisie (NOVI). Kaderstellende regels ten aanzien van o.a. NNN/EHS zijn opgenomen in het Besluit algemene regels ruimtelijke ordening (Barro). Bij geplande ingrepen die binnen het NNN/EHS vallen moet het belang van de natuurbescherming worden afgewogen tegen andere belangen, indien de voorgenomen ingreep negatief uitwerkt op de aanwezige natuurwaarden. De kern van de afweging vormt het 'nee, tenzij'-principe. Dit wil zeggen dat schadelijke ingrepen **niet** zijn toegestaan, **tenzij** er andere belangen zijn die de ingreep rechtvaardigen. In dat geval zijn compenserende maatregelen voorgeschreven.

Concrete beleidsregels ten aanzien van de NNN in Overijssel zijn opgenomen in de vigerende provinciale ruimtelijke verordening van de provincie.

HOOFDSTUK 4 WERKWIJZE

In dit hoofdstuk worden de wettelijk vastgelegde beoordelingskaders toegelicht waaraan het initiatief getoetst wordt.

4.1 Wet Natuurbescherming

4.1.1 Natura 2000

Voor de oriëntatie in het kader van de Gebiedsbescherming is bekeken of nabij gelegen Natura 2000-gebieden mogelijk significante directe en indirecte effecten ondervinden van de beoogde ingrepen. Het plangebied aan de Kanaalweg-Oost ligt op minimaal 4 km afstand van Natura 2000-gebied. Omdat aan de Rheezeveenseweg 27 alleen gesloopt wordt, worden de ingrepen aan dit adres niet meegenomen in de toetsing.

Gezien de afstand tussen het plangebied en het meest nabij gelegen Natura 2000-gebied en de grootte van de ingreep is het uitvoeren van een voortoets niet noodzakelijk, aangezien ingrijpende negatieve effecten op de instandhoudingsdoelen van Natura 2000-gebieden op voorhand uit te sluiten zijn.

4.1.2 Soortenbescherming

In de Wnb is de soortenbescherming in Nederland geregeld. Voor de totstandkoming van het advies betreffende dit onderzoek zijn de volgende stappen gezet:

1. Bureaustudie;
2. Veldbezoek;
3. Concluderende analyse.

Bureaustudie

De bureaustudie bestaat uit het bestuderen van (de geschiedenis van) het plangebied, bronnenonderzoek en een analyse van de flora- en faunagegevens van de Nationale Databank Flora en Fauna (NDFP).

Voor verdere verkenning in het kader van de Soortenbescherming is een analyse van de bestaande flora- en faunagegevens uitgevoerd. Hierbij zijn de gegevens van beschermde soorten in een straal van 500 meter rondom het plangebied van de laatste 5 jaar opgevraagd in de NDFP.

Kanaalweg-Oost 51-51b

Het plangebied bestaat uit intensief beheerd grasland, sloten en bomen. Gelet op de inrichting en het gevoerde beheer, behoort het plangebied mogelijk tot functioneel leefgebied van diersoorten uit onderstaande soortgroepen:

- Vogels;
- Vleermuizen;
- Grondgebonden zoogdieren;
- Amfibieën.

Het onderzoeksgebied is niet onderzocht op het voorkomen van beschermde soorten als reptielen, libellen, vissen, dag- en nachtvlinders, bladmossen, sporenplanten, haften en kreeftachtigen omdat het onderzoeksgebied geen geschikte habitat vormt voor deze soorten of omdat het plangebied buiten het normale verspreidingsgebied van deze soortgroepen ligt. Het is niet aannemelijk dat soorten, of soortgroepen, die (soms) moeilijk nieuwe leefgebieden koloniseren, zich spontaan buiten het normale verspreidingsgebied vestigen. Dit geldt bijvoorbeeld voor sommige kleine grondgebonden zoogdieren, reptielen en voor planten.

Rheezeveenseweg 27

Het plangebied bestaat uit intensief beheerd grasland, sloten en bomen. Gelet op de inrichting en het gevoerde beheer, behoort het plangebied mogelijk tot functioneel leefgebied van diersoorten uit onderstaande soortgroepen:

- Vogels;
- Vleermuizen;
- Grondgebonden zoogdieren;
- Amfibieën.

Het onderzoeksgebied is niet onderzocht op het voorkomen van beschermde soorten als reptielen, libellen, vissen, dag- en nachtvlinders, bladmossen, sporenplanten, haften en kreeftachtigen omdat het onderzoeksgebied geen geschikte habitat vormt voor deze soorten of omdat het plangebied buiten het normale verspreidingsgebied van deze soortgroepen ligt. Het is niet aannemelijk dat soorten, of soortgroepen, die (soms) moeilijk nieuwe leefgebieden koloniseren, zich spontaan buiten het normale verspreidingsgebied vestigen. Dit geldt bijvoorbeeld voor sommige kleine grondgebonden zoogdieren, reptielen en voor planten.

Veldbezoek

Het veldbezoek heeft een verkennend karakter en kan daarom niet worden gezien als uitputtende soorteninventarisatie. In het kader van het natuurwaardenonderzoek is het plangebied op 8 april 2022 bezocht door T. Dalderup, ecooloog in dienst bij BJZ.nu, gedurende de daglichtperiode. Het plangebied is visueel en auditief onderzocht op de aanwezigheid van beschermde flora- en faunawaarden. Hierbij is gebruik gemaakt van een verrekijker (Vortex Crossfire HD 10x42) en een zaklamp. Tijdens het veldbezoek was het gemiddeld 13° Celsius, bewolkt met een lichte wind. Het plangebied is te voet onderzocht.

Gedurende het veldbezoek is het volgende onderzocht:

- Houtopstanden en struweel;
- Bestaande bebouwing en potentiële rust- en verblijfplaatsen;
- (Mogelijke voortplantings) Wateren;
- Sporen in de vorm van holen en nesten;
- Sporen in de vorm van pootafdrukken, graaf-, krab- en bijtsporen;
- Sporen in de vorm van fecaliën, veren/haren en prooi-resten;
- Overige indicaties die wijzen op de aanwezigheid van beschermde soorten.

De tijd van het jaar in combinatie met het zachte voorjaar maakt het geschikt voor onderzoek naar vogels, grondgebonden zoogdieren, amfibieën en vleermuizen. Vogels vertonen territoriumindicerend gedrag en hebben regelmatig een bezet nest. Grondgebonden zoogdiersoorten hebben vaak zogende jongen. Daarnaast benutten veel grondgebonden zoogdieren de voortplantingsplaats als vaste rustplaats buiten de voortplantingsperiode. Amfibieën zijn naar de voortplantingswateren getrokken. Vleermuizen bezetten over het algemeen de winterverblijfplaats in deze tijd van het jaar, echter zijn er al meldingen van activiteit.

Analyse en conclusie

Aan de hand van de verzamelde verspreidingsgegevens en de resultaten van het veldbezoek is beoordeeld voor welke beschermde soorten geschikt habitat aanwezig is in en/of rondom het plangebied. De beoogde ingrepen zijn beoordeeld in relatie tot de biotoopeisen van de beschermde soorten uit het plangebied. Bij voldoende zekerheid over het al dan niet voorkomen van beschermde soorten, zijn mogelijke (negatieve) effecten bepaald. Ten slotte is beoordeeld of wettelijke consequenties aan de orde zijn.

In hoeverre het mogelijk is om een complete effectenanalyse te maken, is afhankelijk van de volledigheid en bruikbaarheid van de beschikbare verspreidingsgegevens en duidelijkheid over de beoogde werkzaamheden en uitvoeringsplanning.

4.1.3 Houtopstanden

Omdat er minder dan 20 rijbomen in het plangebied aan de Kanaalweg-Oost gekapt worden, vallen de te kappen bomen niet onder de Houtopstanden. Hierdoor is geen sprake van overtreding van de verbodsbepalingen als weergegeven in H4 van de Wnb. Om deze reden worden Houtopstanden ook niet verder behandeld in voorliggende rapportage.

4.2 Wet ruimtelijke ordening: Natuurnetwerk Nederland

In de Wet ruimtelijke ordening is het ruimtelijk beleid op rijks-, provinciaal en gemeentelijk niveau vastgesteld, waarin onder andere de bescherming van Natuurnetwerk Nederland (NNN) is verankerd. Provincies zijn verantwoordelijk voor de veiligstelling en ontwikkeling van het NNN. Ter beoordeling van de voorgenomen activiteiten in relatie tot de NNN is gekeken naar de nabijheid van NNN en de eventuele (negatieve) effecten op de aanwezige natuurwaarden.

HOOFDSTUK 5 GEBIEDSBESCHERMING

In dit hoofdstuk wordt ingegaan op het mogelijke effect van de voorgenomen activiteiten op Natura 2000-gebied en het Natuurnetwerk Nederland (NNN).

5.1 Natura 2000

5.1.1 Ligging t.o.v. het plangebied

Kanaalweg-Oost 51-51b

Het plangebied ligt op minimaal 4 kilometer afstand van Natura 2000-gebied (Figuur 5.1). Het meest nabij gelegen Natura 2000-gebied is Vecht- en Beneden-Reggegebied.

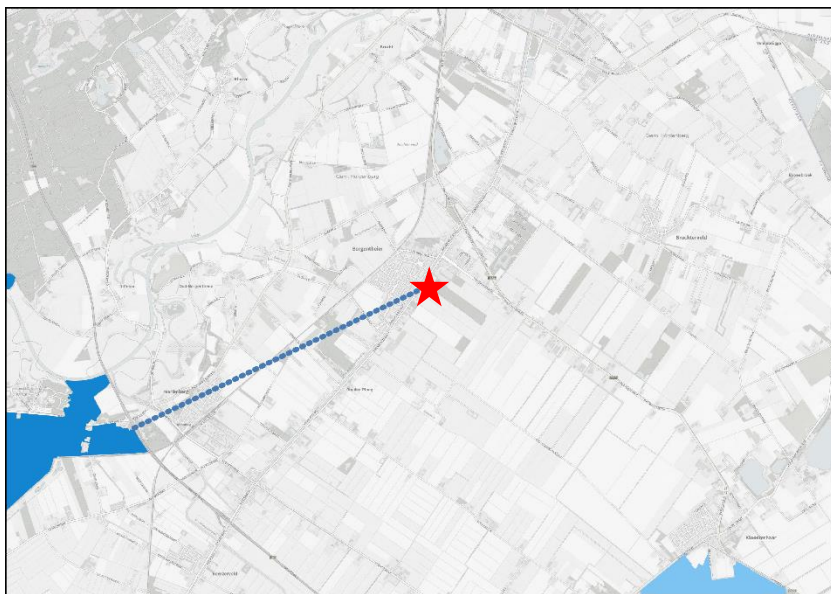

Figuur 5.1: Ligging van Natura 2000 in de omgeving van het plangebied aan de Kanaalweg-Oost (rode ster). Gronden die tot Natura 2000 behoren worden met de blauwe kleur op de kaart aangeduid. De minimale afstand tussen het plangebied en Natura 2000-gebied bedraagt 4 km (Bron: PDOK).

Rheezeveenseweg 27

Het plangebied ligt op minimaal 5,6 kilometer afstand van Natura 2000-gebied (Figuur 5.2). Het meest nabij gelegen Natura 2000-gebied is Vecht- en Beneden-Reggegebied.

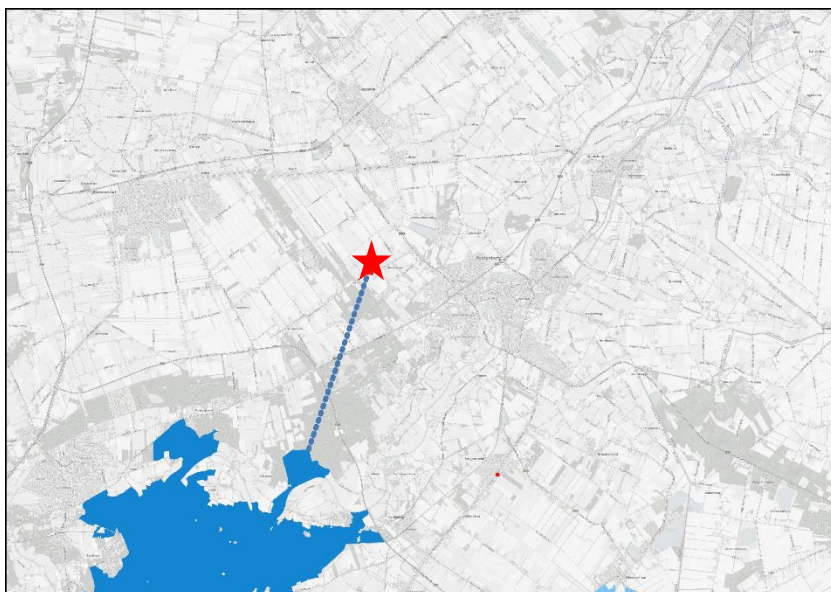

Figuur 5.2: Ligging van Natura 2000 in de omgeving van het plangebied aan de Rheezeveenseweg (rode ster). Gronden die tot Natura 2000 behoren worden met de blauwe kleur op de kaart aangeduid. De minimale afstand tussen het plangebied en Natura 2000-gebied bedraagt 5,6 km (Bron: PDOK).

5.1.2 Effectbeoordeling

Beoordeling uitvoering fysieke activiteiten

De plangebieden zijn niet zichtbaar vanuit Natura 2000-gebied. Van verstoringseffecten, zoals geluid, optische verstoring of licht is derhalve geen sprake. Gelet op de aard en omvang van de voorgenomen activiteiten en de afstand tussen plangebied en Natura 2000-gebied, wordt een negatief effect op instandhoudingsdoelen van Natura 2000-gebied uitgesloten.

Beoordeling stikstof (ontwikkelfase)

In de ontwikkelfase is er sprake van de sloop van de bebouwing aan de Rheezeveenseweg 27 en het realiseren van de twee-onder-één-kap aan de Kanaalweg-Oost 51-51b. Echter, gezien de afstand van het plangebied naar het meest nabij gelegen Natura 2000-gebied en de schaal van de beoogde ingrepen, is het onwaarschijnlijk dat er een significant effect ten gevolge van de ingrepen en de ontwikkelfase plaats zal vinden.

Beoordeling stikstof (nieuwe gebruiksfase) beide plangebieden

Het is aannemelijk dat de realisatie van de woningen aan de Kanaalweg-Oost voor een toename van verkeersbewegingen zal zorgen ten opzichte van de huidige situatie. Echter, gezien de afstand van het plangebied naar het meest nabij gelegen Natura 2000-gebied en de schaal van de beoogde ingrepen, is het onwaarschijnlijk dat er een significant effect ten gevolge van de ingreep en de gebruiksfase plaats zal vinden. Het is onwaarschijnlijk dat er een toename aan stikstofuitstoot in de nieuwe gebruiksfase van de Rheezeveenseweg plaats zal vinden omdat er alleen gesloopt wordt.

5.2 Natuurnetwerk Nederland

5.2.1 Ligging t.o.v. het plangebied

Kanaalweg-Oost 51-51b, Bergentheim.

Het plangebied ligt op minimaal 1,8 kilometer afstand van gronden die tot NNN behoren. Het plangebied ligt daarmee buiten de begrenzing van het NNN. In Figuur 5.3 wordt de ligging van het NNN in de omgeving van het plangebied weergegeven.



Figuur 5.2: Ligging van Natuurnetwerk Nederland in de omgeving van het plangebied (rood). Gronden die tot NNN behoren worden met de groene kleur op de kaart aangeduid. De minimale afstand tussen het plangebied en gronden die tot NNN behoren bedraagt 1,8 km (Bron: PDOK).

Rheezeveenseweg 27, Heemerveen.

Het plangebied ligt op minimaal 340 meter afstand van gronden die tot NNN behoren. Het plangebied ligt daarmee buiten de begrenzing van het NNN. In Figuur 5.3 wordt de ligging van het NNN in de omgeving van het plangebied weergegeven.

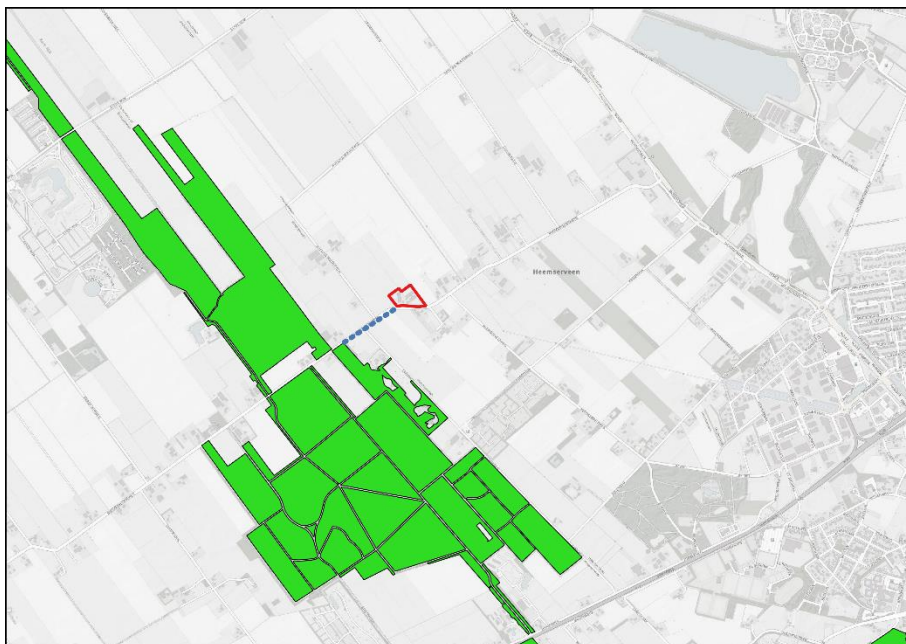

Figuur 5.4: Ligging van Natuurnetwerk Nederland in de omgeving van het plangebied (rood). Gronden die tot NNN behoren worden met de groene kleur op de kaart aangeduid. De minimale afstand tussen het plangebied en gronden die tot NNN behoren bedraagt 340 meter (Bron: PDOK).

5.2.2 Beschermingsregime

De bescherming van het NNN kent geen externe werking. Omdat het plangebied buiten het Natuurnetwerk Nederland ligt, hoeft voorgenomen initiatief niet getoetst te worden aan provinciaal beleid t.a.v. Natuurnetwerk Nederland.

5.3 Conclusie

De plangebieden behoren niet tot het NNN of Natura 2000-gebied. Vanwege de ligging buiten het NNN, leiden de voorgenomen activiteiten niet tot wettelijke consequenties, omdat de bescherming van het NNN geen externe werking kent in de provincie.

Gezien de schaal van de ingrepen en de ruime afstand tussen de meest nabijgelegen Natura 2000-gebieden, kan een negatief effect op Natura 2000-gebied uitgesloten worden. Het is onwaarschijnlijk dat er sprake is van significante toename van stikstofdepositie in Natura 2000-gebied, een stikstofberekening hoeft niet uitgevoerd te worden.

HOOFDSTUK 6 SOORTBESCHERMING

6.1 Vogels

6.1.1 Resultaat

- *Kanaalweg-Oost 51-51b*

Er zijn tijdens het veldbezoek geen (oude) nesten aangetroffen die kunnen wijzen op de aanwezigheid van soorten met een jaarronde nestbescherming als roofvogels en kraaiachtigen en er zijn geen holen/holten in de aanwezige bomenrij waargenomen. Het plangebied behoort mogelijk tot foerageergebied van diverse vogels, echter wordt het plangebied als matig geschikt beschouwd door de zeer monotone inrichting (intensief beheerd grasland). Er valt op voorhand uit te sluiten dat het om essentieel foerageergebied gaat. Er worden geen gebouwbewonende soorten met jaarronde nestbescherming verwacht door de afwezigheid van bebouwing. Alhoewel niet direct verwacht, kan het wel mogelijk zijn dat vogels een nest bezetten in de bomen gedurende het broedseizoen.

- *Rheezeveenseweg 27*

Er zijn tijdens het veldbezoek geen (oude) nesten aangetroffen die kunnen wijzen op de aanwezigheid van soorten met een jaarronde nestbescherming als roofvogels en kraaiachtigen en er zijn geen holenbomen aanwezig in het plangebied. De bebouwing in het plangebied wordt niet als geschikte leefomgeving beschouwd voor gebouw bewonende soorten als zwaluwen. Alhoewel er huismussennesten zijn waargenomen in de woning, wordt er geen verstoring verwacht, mits de beoogde werkzaamheden buiten het broedseizoen uitgevoerd worden. Er zijn geen uilenkasten aanwezig in het plangebied en geen gaten/kieren/holten in de te slopen bebouwing voor vogels om een nest te bezetten.

6.1.2 Wettelijke consequenties

- *Kanaalweg-Oost 51-51b*

Als gevolg van het verwijderen van beplanting (bomenrij) tijdens de voortplantingsperiode wordt mogelijk een bezet vogelnest beschadigd en vernield. Van de in het plangebied nestelende soorten is uitsluitend het bezette nest beschermd, niet het oude nest of de nestplaats.

- *Rheezeveenseweg 27*

Er wordt geen verstoring/vernieling van nesten met jaarronde bescherming verwacht mits er buiten broedseizoen gesloopt wordt. Voor soorten zonder een jaarronde nestbescherming geldt dat werkzaamheden die kunnen leiden tot het verstoren/vernielen van vogelnesten (sloop en verwijderen vegetatie) buiten de broedperiode van vogels uitgevoerd dienen te worden. De meest geschikte periode om de voorgenomen activiteiten uit te voeren is augustus-februari. Voorgenomen werkzaamheden mogen juridisch beschouwd wel plaats vinden tijdens het broedseizoen van vogels, mits geen bezette vogelnesten beschadigd/vernield worden. Indien de voorgenomen activiteiten uitgevoerd worden tijdens de voortplantingsperiode, dient een broedvogelscan uitgevoerd te worden om de aanwezigheid van een bezet vogelnest uit te sluiten.

6.2 Grondgebonden zoogdieren

6.2.1 Resultaat

- *Kanaalweg-Oost 51-51b*

Er zijn in het plangebied geen beschermde grondgebonden zoogdieren waargenomen en geen sporen aangetroffen. Het plangebied behoort vermoedelijk tot matig functioneel leefgebied van verschillende grondgebonden zoogdiersoorten als huisspitsmuis, bosmuis, kleine marterachtigen en egel. Voorgenoemde soorten benutten het plangebied hoofdzakelijk als foerageergebied of als migratieroute, echter bezetten voorgenoemde soorten er waarschijnlijk geen vaste rust- en voortplantingsplaats. Deze soorten kunnen een rust- en voortplantingsplaats bezetten in holen en

gaten in de grond, onder rommel, opgeslagen bouwmaterialen, groenafval en onder dichte begroeiing wat nagenoeg niet in het plangebied aanwezig is. De vegetatie rond de sloten en langs de bomenrij wordt hierbij als matig functioneel leefgebied beschouwd.

- *Rheezeveenseweg 27*

Er zijn in het plangebied geen beschermde grondgebonden zoogdieren waargenomen en geen sporen aangetroffen. Het plangebied behoort vermoedelijk tot matig functioneel leefgebied van verschillende grondgebonden zoogdiersoorten als huisspitsmuis, bosmuis, kleine marterachtigen en egel. Voorgenoemde soorten benutten het plangebied hoofdzakelijk als foerageergebied. Soorten als marters en egels bezetten er waarschijnlijk geen vaste rust- en voortplantingsplaats. Deze soorten kunnen een rust- en voortplantingsplaats bezetten in holen en gaten in de grond, onder rommel, opgeslagen bouwmaterialen, groenafval en onder dichte begroeiing waarvan zeer weinig tot niks in het plangebied aanwezig is. Er zijn geen indicaties aangetroffen dat marters gebruik maken van het plangebied. De bebouwing is goed afgesloten en bevat geen kieren of gaten voor marters om een rustplaats binnen te bezetten.

6.2.2 Wettelijke consequenties

Er wordt geen beschermd grondgebonden zoogdier gedood en wordt geen vaste rust- of voortplantingsplaats beschadigd of vernield, als gevolg van uitvoering van de voorgenomen activiteiten.

Mits geen grondgebonden zoogdieren (opzettelijk) gedood worden, leiden de voorgenomen activiteiten niet tot wettelijke consequenties. Indien niet voorkomen kan worden dat beschermde dieren gedood worden, dient een ontheffing van de verbodsbepalingen (doden) aangevraagd te worden. Er hoeft geen nader onderzoek uitgevoerd te worden en er hoeft geen ontheffing van de verbodsbepalingen aangevraagd te worden om de voorgenomen activiteiten uit te mogen voeren in het kader van de Wnb.

6.3 Vleermuizen

6.3.1 Resultaat

- *Verblijfplaatsen Kanaalweg-Oost 51-51b*

Er zijn tijdens het veldbezoek geen vleermuizen waargenomen en er is geen bebouwing of boom met inrottingsholte/loszittend schors aanwezig voor vleermuizen om enig verblijf te bezetten. Het is hoogst onwaarschijnlijk dat vleermuizen een verblijf bezetten in het plangebied.

- *Verblijfplaatsen Rheezeveenseweg 27*

De te slopen bebouwing in het plangebied wordt niet als geschikt beschouwd voor vleermuizen om een verblijfsfunctie binnen het plangebied te bezetten omdat het goed afgesloten is en geen kieren of gaten bevat voor vleermuizen om een verblijfsplaats te bezetten. De bebouwing beschikt tevens niet over een daklijst welke mogelijk een holle ruimte bezit.

- *Foerageergebied Kanaalweg-Oost 51-51b*

Het veldbezoek is uitgevoerd buiten de periode van de dag waarop vleermuizen foerageren, maar op basis van een beoordeling van de inrichting en het gevoerde beheer, wordt het plangebied als redelijk geschikt foerageergebied voor vleermuizen beschouwd. Mogelijk foerageren verschillende vleermuissoorten rond de bomen. Gelet op de inrichting, het gevoerde beheer en de kleine oppervlakte, worden de bomen niet als essentieel foerageergebied voor vleermuizen beschouwd. Er wordt minimale aantasting van foerageergebied verwacht door de bouw van de woning.

- *Foerageergebied Rheezeveenseweg 27*

Het veldbezoek is uitgevoerd buiten de periode van de dag waarop vleermuizen foerageren, maar op basis van een beoordeling van de inrichting en het gevoerde beheer, wordt het plangebied als matig geschikt foerageergebied voor vleermuizen beschouwd. Mogelijk foerageren verschillende vleermuissoorten rond de vegetatie rond het plangebied. Gelet op de inrichting, het gevoerde beheer en de kleine oppervlakte, wordt het plangebied niet als essentieel foerageergebied voor vleermuizen beschouwd. Er wordt minimale aantasting van foerageergebied verwacht door de beoogde werkzaamheden.

- *Vliegrouete Kanaalweg-Oost 51-51b*

Sommige vleermuissoorten benutten lijnvormige elementen ter geleiding tijdens het foerageren en om van verblijfplaats naar foerageergebied te vliegen (en van foerageergebied naar verblijfplaats). Lijnvormige elementen die benut worden als vliegrouete kunnen bestaan uit houtopstanden en wateren, maar ook een rij gevels van woningen.

Het plangebied vormt geen verbindende schakel in een lijnvormig landschapselement en maakt daarom geen onderdeel uit van een vliegrouete van vleermuizen. Uitvoering van de voorgenomen activiteiten heeft geen negatief effect op vliegrouetes van vleermuizen.

- *Vliegrouete Rheezeveenseweg 27*

Het plangebied vormt geen verbindende schakel in een lijnvormig landschapselement en maakt daarom geen onderdeel uit van een vliegrouete van vleermuizen. Uitvoering van de voorgenomen activiteiten heeft geen negatief effect op vliegrouetes van vleermuizen.

6.3.2 Wettelijke consequenties

- *Verblijfplaatsen beide locaties*

Door het uitvoeren van de voorgenomen activiteiten wordt geen vleermuis verstoord of gedood en wordt geen vaste rust- of verblijfplaats beschadigd of vernield.

Uitvoering van de voorgenomen activiteiten leidt niet tot wettelijke consequenties. Er hoeft geen nader onderzoek uitgevoerd te worden en er hoeft geen ontheffing van de verbodsbepalingen aangevraagd te worden om de voorgenomen activiteiten uit te mogen voeren in het kader van de Wnb.

- *Essentieel foerageergebied Kanaalweg-Oost 51-51b*

Door het verwijderen van beplanting wordt de betekenis van het plangebied als foerageergebied voor vleermuizen zeer beperkt aangetast. Er is voldoende uitwijkmogelijkheid, er wordt geen essentieel foerageergebied aangetast.

- *Essentieel foerageergebied Rheezeveenseweg 27*

Door het verwijderen van bebouwing wordt de betekenis van het plangebied als foerageergebied voor vleermuizen verwaarloosbaar aangetast. Er wordt geen essentieel foerageergebied aangetast.

Uitvoering van de voorgenomen activiteiten leidt niet tot wettelijke consequenties. Er hoeft geen nader onderzoek uitgevoerd te worden en er hoeft geen ontheffing van de verbodsbepalingen aangevraagd te worden om de voorgenomen activiteiten uit te mogen voeren in het kader van de Wnb.

- *Essentiële vliegrouete beide locaties*

Het uitvoeren van de voorgenomen activiteiten heeft geen negatief effect op (essentiële) vliegroutes¹ van vleermuizen. Uitvoering van de voorgenomen activiteiten leidt niet tot wettelijke consequenties. Er hoeft geen nader onderzoek uitgevoerd te worden en er hoeft geen ontheffing van de verbodsbepalingen aangevraagd te worden om de voorgenomen activiteiten uit te mogen voeren in het kader van de Wnb.

6.4 Amfibieën

6.4.1 Resultaat

- *Kanaalweg-Oost 51-51b*

Er zijn tijdens het veldbezoek geen amfibieën waargenomen. Op moment van bezoeken stonden de sloten nagenoeg leeg, waardoor verondersteld kan worden dat voortplantingswater ontbreekt binnen het plangebied. Mogelijk dat algemene en vrijgestelde amfibieën gebruik maken van deze slootstructuur ten behoeve van migratie, echter wordt op moment van schrijven geen aantasting van deze sloten verwacht. Het plangebied wordt niet als functioneel leefgebied van zeldzame amfibieënsoorten als kamsalamander, rugstreeppad of poelkikker beschouwd. Voorgenoemde soorten komen niet in het plangebied voor en er zijn geen waarnemingen van deze soorten nabij het plangebied bekend.

- *Rheezeveenseweg 27*

Geschikt voortplantingsbiotoop ontbreekt in het plangebied. Amfibieën kunnen een (winter)rustplaats bezetten in holen en gaten in de grond en onder lage, dichte begroeiing, ook hier is weinig van aanwezig in het plangebied. Het plangebied wordt ook niet als functioneel leefgebied van zeldzame amfibieënsoorten als kamsalamander, rugstreeppad of poelkikker beschouwd. Voorgenoemde soorten komen niet in het plangebied voor en er zijn geen waarnemingen van deze soorten in of nabij het plangebied bekend.

6.4.2 Wettelijke consequenties

Het uitvoeren van voorgenomen activiteiten heeft geen negatief effect op (beschermde) amfibieën populaties. Er hoeft geen nader onderzoek uitgevoerd te worden en er hoeft geen ontheffing van de verbodsbepalingen aangevraagd te worden om de voorgenomen activiteiten uit te mogen voeren in het kader van de Wnb.

6.5 Vaatplanten

6.7.1 Resultaat

Uit de NDFP blijkt dat in de directe en ruime omgeving van de plangebieden geen waarnemingen bekend zijn van beschermde vaatplanten. Vrijwel alle beschermde vaatplanten zijn gebonden aan natuurgebieden, schrale gronden of extensief beheerde gronden. Dergelijk habitat is niet aanwezig in de directe omgeving van de plangebieden.

6.7.2 Wettelijke consequenties

Het is uitgesloten dat negatieve effecten op beschermde vaatplanten optreden. Het uitvoeren van een nader onderzoek en/of het aanvragen van een ontheffing wordt niet noodzakelijk geacht.

6.6 Overige soorten

Het plangebied behoort niet tot het functioneel leefgebied van andere beschermde flora- of faunasoorten. Vanwege de lokale invloedssfeer heeft de voorgenomen activiteit geen negatief effect

¹ Vliegroutes van vleermuizen zijn beschermd wanneer deze essentieel zijn voor het kunnen functioneren van de verblijfplaats van een vleermuis. Niet ieder lijnvormig element waar langs vleermuizen vliegen is een essentiële vliegroute.

op andere beschermde soorten. Nader onderzoek of het aanvragen van een ontheffing is niet noodzakelijk.

6.7 Samenvattende tabel

Tabel 6.1: Samenvatting Soortenbescherming

Soortgroep	Mogelijk voorkomende soorten	Te beoordelen effecten?	Overtreding Wnb	Vervolgstappen
Vogels	Algemene soorten, huismus	Verstoring broedende vogels en doding van individuen.	Art. 3.1, lid 1, 2 en 4.	Nader onderzoek naar de effecten van de slooptwerkzaamheid op functioneel leefgebied van huismussen aan de Rheezeveenseweg. Nemen voorzorgsmaatregelen om verstoring broedende vogels te voorkomen: uitvoeren werkzaamheden buiten broedperiode of onder toezicht van een ervaren ecoloog.
Grondgebonden zoogdieren	Huisspitsmuis, bosmuis, kleine marterachtigen en egel	Verstoring en doding van individuen en aantasten van verblijfplaatsen en foerageergebied.	Art. 3.10, lid 1a en 1b.	Er wordt geen verblijfplaats van beschermde dieren in de plangebieden verwacht. Geen nader onderzoek noodzakelijk. Aanvraag van ontheffing is niet aan de orde.
Vleermuizen	Diverse soorten	Verstoring en doding van individuen en aantasten van verblijfplaatsen en foerageergebied. Belemmering vliegrouetes.	Art 3.5, lid 1	Geen verblijven, verstoring van essentieel foerageergebied of belemmering vliegrouetes verwacht. Geen nader onderzoek noodzakelijk. Aanvraag van ontheffing niet aan de orde.
Amfibieën	Diverse soorten	Verstoring en doding van individuen en aantasten van voortplantings- en rustplaatsen.	Art. 3.10, lid 1a en 1b.	Geen nader onderzoek noodzakelijk mits tijdens werkzaamheden aan zorgplicht voldaan wordt. Aanvraag van ontheffing is niet aan de orde.
Overige soorten	Niet aanwezig.	Niet van toepassing.	N.v.t.	Niet van toepassing.

HOOFDSTUK 7 CONCLUSIE EN ADVIES

De voorgenomen activiteiten worden gezien als 'ruimtelijke ontwikkeling'. Voor beschermde soorten die niet op de vrijstellingslijst (bijlage 3) van de provincie staan, is een ontheffing vereist om ze te mogen verstoren en om opzettelijk de vaste rust- en voortplantingsplaats te mogen beschadigen en te vernielen. Voor het doden van beschermde diersoorten geldt geen vrijstelling van de verbodsbepalingen. Afhankelijk van de status van de beschermde soorten, kan soms ook gewerkt worden conform een door de minister goedgekeurde, en op de situatie toepasbare, gedragscode. In het kader van de zorgplicht moet rekening worden gehouden met alle in het plangebied aanwezige planten en dieren en moet er gekozen worden voor een werkmethode en/of planning in de tijd, waardoor planten en dieren zo min mogelijk schade ondervinden als gevolg van de voorgenomen activiteiten.

De plangebieden behoren niet tot het Natuurnetwerk Nederland of Natura 2000-gebied. Vanwege de ligging buiten het Natuurnetwerk Nederland, leiden de voorgenomen activiteiten niet tot wettelijke consequenties, omdat de bescherming van het Natuurnetwerk Nederland geen externe werking kent in de provincie. Gezien de afstand van de plangebieden naar het meest nabij gelegen Natura 2000-gebied en aard en de schaal van de beoogde ingrepen, is het onwaarschijnlijk dat er een significant effect ten gevolge van de ingrepen en de ontwikkelfase en gebruiksfase plaats zal vinden.

Als gevolg van de beoogde werkzaamheden aan de Kanaalweg-Oost en Rheezeveenseweg worden geen vogelsoorten met jaarronde nestbescherming in de plangebieden verstoord mits de beoogde werkzaamheden buiten het broedseizoen uitgevoerd worden. Voor vogels zonder jaarronde nestbescherming geldt tevens dat het bezette nest beschermd is, niet het oude. Werkzaamheden die kunnen leiden tot het verstoren/vernieren van vogelnesten (sloop en verwijderen vegetatie) dienen buiten de voortplantingsperiode van vogels uitgevoerd te worden. De meest geschikte periode om de voorgenomen activiteiten uit te voeren is augustus-februari. Voorgenomen werkzaamheden mogen juridisch beschouwd wel plaats vinden tijdens het broedseizoen van vogels, mits geen bezette vogelnesten beschadigd/vernield worden. Indien de voorgenomen activiteiten uitgevoerd worden tijdens de voortplantingsperiode, dient een broedvogelscan uitgevoerd te worden om de aanwezigheid van een bezet vogelnest uit te sluiten.

Vleermuizen bezetten geen vaste rust- of voortplantingsplaats in de plangebieden, maar gebruiken het wel als (niet essentieel) foerageergebied. Vermoedelijk foerageren diverse soorten rond de bomenrij aan de Kanaalweg-Oost 51-51b en rond de vegetatie aan de Rheezeveenseweg. Er wordt niet verwacht dat essentieel foerageergebied aangetast wordt. Beide plangebieden vormen geen verbindende schakel in een lijnvormig element. Er wordt geen negatief effect verwacht op vliegroutes.

Voor de beschermde grondgebonden zoogdieren en amfibieën geldt dat ze niet (opzettelijk) gedood mogen worden. Er worden geen beschermde grondgebonden zoogdieren en amfibieën in de plangebieden verwacht, het naleven van de zorgplicht wordt hierbij als voldoende geacht. Nader onderzoek is niet noodzakelijk.

Tot slot wordt benadrukt dat te allen tijde rekening dient te worden gehouden met de zorgplicht zoals opgenomen in de Wet natuurbescherming. De zorgplicht houdt in dat eenieder voldoende zorg in acht moet nemen voor de in het wild levende dieren en planten, alsmede voor hun directe leefomgeving.

BIJLAGEN

Bijlage 1: Geraadpleegde bronnen

Bijlage 2: Toelichting op wettelijke kaders

Bijlage 3: Vrijgestelde soorten per provincie

Bijlage 4: Natuurkalender

Bijlage 1 Geraadpleegde bronnen

Internet

[Verspreidingsatlas](#)

[Natura 2000](#)

[Beschermden soorten](#)

[Vleermuisprotocol](#)

[AERIUS calculator](#)

[Ruimtelijkeplannen.nl](#)

[Nationale Databank Flora en Fauna](#)

[Effectenindicator](#)

[Wet Natuurbescherming](#)

Bijlage 2 Toelichting op wettelijke kaders

De biodiversiteit (soortenrijkdom) in Europa gaat al jaren achteruit. Duurzame bescherming van flora en fauna is hard nodig. Planten en dieren trekken zich weinig aan van landsgrenzen en het is daarom belangrijk om natuurbescherming in Europees verband aan te pakken. Zo voorkomen we dat de natuur in Europa en in Nederland steeds eenvormiger wordt. Daartoe is in 1979 de Vogelrichtlijn opgesteld en in 1992 de Habitatrichtlijn. Deze richtlijnen hebben twee componenten: soortenbescherming en gebiedsbescherming. Alle EU-lidstaten wijzen beschermde gebieden aan voor specifieke (leefgebieden van) (vogel-)soorten. De onder beide richtlijnen aangewezen beschermde gebieden vormen het Natura 2000-netwerk. De Nederlandse bijdrage aan dit Europese netwerk van beschermde natuurgebieden bestaat uit ruim 160 gebieden.

Drie beschermingsregimes

De Wet natuurbescherming kent een apart beschermingsregime voor soorten van de Vogelrichtlijn, soorten van de Habitatrichtlijn (het Verdrag van Bern en het Verdrag van Bonn) en voor andere soorten, die vanuit nationaal oogpunt beschermd worden. Elk van deze beschermingsregimes kent zijn eigen verbodsbepalingen en vereisten voor vrijstelling of ontheffing van de verboden. Alle vogels (ruim 700 soorten), zijn beschermd. Daarnaast worden ongeveer 230 overige Europese en nationale soorten beschermd.

Om af te mogen wijken van de verbodsbepalingen via een ontheffing of vrijstelling moet aan drie criteria zijn voldaan:

1. Ten eerste mag alleen van de verbodsbepaling afgeweken worden als er geen andere bevredigende oplossing voor de handeling mogelijk is.
2. Ten tweede moet tegenover de afwijking van het verbod een in de wet genoemd belang staan. De wet geeft voor de verschillende beschermingsregimes aan wat die belangen zijn zoals volksgezondheid of openbare veiligheid.
3. Tenslotte mag de ingreep geen afbreuk doen aan de staat van instandhouding van de soort.

Als aan deze drie vereisten voldaan is, kan een ontheffing worden verleend. Voor een aantal handelingen zijn bovendien vrijstellingen mogelijk, bijvoorbeeld in de vorm van een provinciale verordening of een Gedragscode.

Soortenbescherming en het 'nee, tenzij principe'

De verbodsbepalingen voor vogels en Habitatrichtlijnsoorten in de Wet natuurbescherming sluiten vrijwel één op één aan bij de bepalingen uit de Vogelrichtlijn en de Habitatrichtlijn. De verbodsbepalingen zijn gericht op de bescherming van individuen van soorten.

Ook voor de andere soorten, die niet op grond van de Vogel- of Habitatrichtlijn maar vanuit nationaal oogpunt beschermd worden, geldt dat de verbodsbepalingen zien op het individu, maar of ontheffing verleend kan worden, wordt afgewogen tegen het effect van de ingreep op het populatieniveau van de soort.

Zorgplicht voor dieren en planten

Of dier- en plantensoorten nu wettelijk beschermd zijn of niet, iedereen moet voldoende rekening houden met in het wild levende dieren en planten en hun directe leefomgeving. De wet erkent daarmee de intrinsieke waarde van in het wild levende soorten. De Memorie van Toelichting zegt het zo: "De zorgplicht houdt in dat eenieder voldoende zorg in acht moet nemen voor de in het wild levende dieren en planten, alsmede voor hun directe leefomgeving. Overtreding van de zorgplicht is niet strafbaar gesteld; de zorgplicht kan wel door toepassing van bestuursdwang worden gehandhaafd".

Vrijstelling regelgeving

Onder de Wet natuurbescherming is niet altijd een ontheffing nodig bij handelingen met gevolgen voor beschermde plant- en diersoorten. In (veel) gevallen kunt u gebruik maken van een vrijstelling. Een vrijstelling is een uitzondering op een wettelijk verbod, die wordt vastgesteld voor een van te voren bepaalde categorie van gevallen. Er zijn verschillende vrijstellingen van de verboden voor beschermde soorten mogelijk. Een bekende en reeds in de praktijk toegepaste vorm van vrijstelling is die van de Gedragscode. In de Wet natuurbescherming zijn voor beschermde soorten ook andere vormen van vrijstelling geïntroduceerd, zoals door middel van een Programmatische Aanpak of via een provinciale verordening. Overigens is ook een vrijstelling in de vorm van een ministeriële regeling mogelijk.

Provinciale staten kunnen vrijstelling van de verbodsbepalingen verlenen. Dit moet worden geregeld in een provinciale verordening.

Gedragscodes die zijn opgesteld onder de Flora- en faunawet kunnen worden uitgebreid ten aanzien van soorten die op grond van de Wet natuurbescherming beschermd worden maar dat op grond van de Flora- en faunawet nog niet waren. Goedkeuring van een Gedragscode op grond van de Flora- en faunawet blijft ook onder de Wet natuurbescherming geldig, voor de duur van de goedkeuring. Daarna dient de Gedragscode voor goedkeuring getoetst te worden aan de Wet natuurbescherming.

Welke soorten zijn beschermd?

De Wet natuurbescherming kent drie categorieën beschermde soorten:

1. Alle van nature in Nederland in het wild levende vogels beschermd volgens het beschermingsregime van de Vogelrichtlijn.
2. Soorten worden beschermd op grond van de Habitatrictlijn, het Verdrag van Bern en het Verdrag van Bonn.
3. Er is een beschermingsregime voor 'andere soorten' waaronder soorten vallen die vanuit nationaal oogpunt bescherming behoeven.

	Beschermingsregime soorten Vogelrichtlijn § 3.1 Wnb	Beschermingsregime soorten Habitatrictlijn § 3.2 Wnb	Beschermingsregime andere soorten § 3.3 Wnb
Doden/ vangen	Art 3.1 lid 1 Het is verboden in het wild levende vogels opzettelijk te doden of te vangen.	Art 3.5 lid 1 Het is verboden soorten in hun natuurlijk verspreidingsgebied opzettelijk te doden of te vangen.	Art 3.10 lid 1a Het is verboden soorten opzettelijk te doden of te vangen.
beschadigen of vernielen	Art 3.1 lid 2 Het is verboden opzettelijk nesten, rustplaatsen en eieren van vogels als bedoeld in het eerste lid te vernielen of te beschadigen, of nesten van vogels weg te nemen.	Art 3.5 lid 4 Het is verboden de voortplantingsplaatsen of rustplaatsen van dieren als bedoeld in het eerste lid te beschadigen of te vernielen.	Art 3.10 lid 1b Het is verboden vaste voortplantingsplaatsen of rustplaatsen van dieren opzettelijk te beschadigen of te vernielen.
Eieren	Art 3.1 lid 3 Het is verboden eieren van vogels als bedoeld in het eerste lid te rapen en deze onder zich te hebben.	Art 3.5 lid 3 Het is verboden eieren van dieren als bedoeld in het eerste lid in de natuur opzettelijk te vernielen of te rapen.	
Verstoren	Art 3.1 lid 4 en 5 Het is verboden vogels als bedoeld in het eerste lid opzettelijk te storen, tenzij de storing niet van wezenlijke invloed is op de staat van instandhouding van de desbetreffende vogelsoort.	Art 3.5 lid 2 Het is verboden dieren als bedoeld in het eerste lid opzettelijk te verstoren.	

Plantensoorten		Art 3.5 lid 5 Het is verboden plantensoorten in hun natuurlijke verspreidingsgebied opzettelijk te plukken en te verzamelen, af te snijden, te ontwortelen of te vernielen.	Art 3.10 lid 1c Het is verboden plantensoorten in hun natuurlijke verspreidingsgebied opzettelijk te plukken en te verzamelen, af te snijden, te ontwortelen of te vernielen.
----------------	--	---	---

Bijlage 3 Vrijgestelde soorten per provincie

Soort	Provincie											
	Drenthe	Flevoland	Friesland	Gelderland	Groningen	Limburg	Noord-Brabant	Noord-Holland	Overijssel	Utrecht	Zeeland	Zuid-Holland
Amfibieën												
Bruine Kikker												
Gewone pad												
Kleine watersalamander												
Meerkikker												
Bastaardkikker												
Reptielen												
Hazelworm						1						
Levendbarende hagedis						2						
Landzoogdieren												
Aardmuis												
Bosmuis												
Bunzing												
Dwergmuis												
Dwergspitsmuis												
Eekhoorn						3						
Egel												
Gewone bosspitsmuis												
Haas												
Hermelijn												
Huisspitsmuis												
Konijn												
Ondergrondse Woelmuis												
Ree												
Rosse Woelmuis												
Steenmarter						4						
Tweekleurige bosspitsmuis												
Veldmuis												
Vos												
Wezel												
Wild Zwijn												
Woelrat												

Legenda

Vrijgestelde soort

1 = Vrijgesteld jul - sep

2 = Vrijgesteld 15 aug - 15 okt

3 = Vrijgesteld mrt - apr en jul - nov

4 = Vrijgesteld 15 aug - feb

Geldig per:

18 februari 2022

Bronnen:

[Regelink](#)[Habitus](#)[Natuurinclusief](#)

Bijlage 4 Natuurkalender

		Jan	Feb	Mrt	Apr	Mei	Jun	Jul	Aug	Sep	Okt	Nov	Dec
Houtopstanden													
<i>Afzetten/hakhoutbeheer</i>	Algemeen												
	Heg afzetten												
<i>Dunnen</i>	Algemeen												
<i>Verw. opslag/exoot</i>	Algemeen												
<i>Knotten</i>	Algemeen												
<i>Snoeien</i>	Opsnoeien/opkronen												
	Hoogstam wintersnoei												
	Hoogstam zomersnoei												
	Vleermuisbomen zomerverblijf												
	Vleermuisbomen paarplaats												
<i>Terugzetten</i>	Bomen met winterslaapvogels												
	Hazelmuis struweel hakhoutbeheer												
	Boomkikker struweel												
<i>Zuiveren</i>	Das												
	Grondgebonden kleine zoogdieren												
<i>Vellen</i>	Sleedoornstruwelen voor sleedoornpage												
Pionier, grazige en ruigte vegetaties													
<i>Maaien</i>	Algemeen												
	Vochtig/nat grasland												
	Droog schraalgrasland												
<i>Afgraven</i>	Ruigte vegetatie met amfibieën												
<i>Ophogen</i>	Ruigte vegetatie met reptielen												
Heide													
<i>Maaien</i>	Algemeen												
<i>Plaggen</i>	Heide met reptielen												
<i>Branden</i>	Algemeen												
<i>Afgraven</i>	Algemeen												
<i>Ophogen</i>	Algemeen												
Wateren (poel, moeras, watergang en beek)													
<i>Graven</i>	Algemeen												
<i>Aanbrengen</i>	Kunstwerken nieuwe wateren												
	Kunstwerken bestaande wateren												
<i>Opschonen</i>	Algemeen												
	Poel												
<i>Baggeren</i>	Algemeen												
<i>Dempen</i>	Algemeen												
Oever-, water- en moerasvegetatie													
<i>Maaien</i>	Algemeen												
<i>Afgraven</i>	Algemeen												
<i>Ophogen</i>	Algemeen												
Bebouwing en muren													
<i>Verbouwen</i>	Algemeen												
<i>Renoveren</i>	Zomerverblijf vleermuizen												
	Winterverblijf vleermuizen												
<i>Slopen</i>	Gebouwen met uilen												
	Gebouwen met zwaluwen												

Legenda

	Optimale perioden voor werkzaamheden. In deze perioden zijn de minste kans op verstoringen van planten en dieren.
	Acceptabele perioden voor werkzaamheden, mits er geen verstoring van planten en dieren plaatsvindt. De werkzaamheden verrichten onder begeleiding van een ter zake kundige.
	Geen werkzaamheden in deze perioden. Wanneer andere zwaarwegende belangen gelden dan de werkzaamheden verrichten onder de voorwaarden. Bijvoorbeeld voorwaarden in de ontheffing Wet natuurbescherming.

Bronnen:

Natuurbank Overijssel

Natuurkalender Arnhem