



RAPPORT VERKENNEND BODEMONDERZOEK
conform NEN5740
Kanaalweg Oost 51A - Bergentheim

Opdrachtgever
Erfontwikkeling Vechtdal

Locatie:
Kanaalweg Oost 51A
7691 CC Bergentheim

Mei 2022



KRUSE GROEP

INFRA | MILIEU | SLOOPWERKEN | VASTGOED



Kruse Milieu BV

Adres:

Huyerenseweg 33
7678 SC Geesteren

Tel: 0546 - 63 96 63
KvK: 06068751
BTW-nr: NL 8019.25.125.B01

Internet:

info@krusegroep.nl
www.krusegroep.nl

Bankgegevens:

ABN AMRO:
NL34ABNA0501538739



Rapport Verkennend Bodemonderzoek conform NEN5740 Kanaalweg Oost 51A - Bergentheim

Opdrachtgever
Erfontwikkeling Vechtdal
Geerdijk 15
7683 SN Den Ham

Locatie:
Kanaalweg Oost 51A
7691 CC Bergentheim

Projectcode: 22023510

Rapportagedatum: 17 mei 2022

Auteur: Mevr. E. Koppelman

INHOUD

| | Pagina | |
|-----|--|----|
| 1 | Inleiding | 1 |
| 2 | Locatiegegevens | 2 |
| 2.1 | Beschrijving huidige situatie | 2 |
| 2.2 | Vooronderzoek | 2 |
| 2.3 | Bodemsamenstelling en geohydrologie | 3 |
| 3 | Uitvoering bodemonderzoek | 4 |
| 3.1 | Onderzoeksstrategie | 4 |
| 3.2 | Veldwerkzaamheden | 5 |
| 3.3 | Analyses | 5 |
| 3.4 | Toetsing chemische analyses | 6 |
| 3.5 | Toetsing asbestanalyses | 7 |
| 4 | Resultaten | 8 |
| 4.1 | Algemeen | 8 |
| 4.2 | Veldwerkzaamheden | 8 |
| 4.3 | Resultaten en toetsing van de chemische analyses | 9 |
| 4.4 | Bespreking resultaten chemische analyses | 10 |
| 5 | Samenvatting, conclusies en aanbevelingen | 11 |
| 6 | Literatuur en bronvermelding | 13 |

Bijlagen

- I Regionale ligging locatie
Boorplan verkennend bodemonderzoek Kruse Milieu BV, mei 2022
- II Boorstaten
Legenda boorstaten
- III Resultaten chemische analyses
Toetsing chemische analyses
- IV Verklaring van enkele gebruikte termen en afkortingen

1 Inleiding

Dit rapport beschrijft het verkennend bodemonderzoek, dat in opdracht van Erfontwikkeling Vechtdal op een terreindeel aan de Kanaalweg Oost 51A in Bergentheim door Kruse Milieu BV is uitgevoerd.

De aanleiding van dit onderzoek is een bestemmingsplanwijziging en de nieuwbouw van woningen. Het bodemonderzoek is noodzakelijk in het kader van de bestemmingsplanwijziging en de aanvraag van een omgevingsvergunning ten behoeve van de bouwplannen. Hiervoor dient de milieukundige kwaliteit van de bodem bekend te zijn.

Voorafgaande aan het bodemonderzoek heeft een vooronderzoek plaatsgevonden op basis van norm NEN5725 "Aanleiding A: Opstellen hypothese over de bodemkwaliteit ten behoeve van uit te voeren bodemonderzoek". Uit de resultaten van dit vooronderzoek is gebleken dat de onderzoekslocatie als onverdacht kan worden beschouwd.

De onderzoeksopzet gaat uit van:

- NEN5725, Bodem. Leidraad bij het uitvoeren van vooronderzoek bij verkennend, oriënterend en nader onderzoek", NNI Delft, oktober 2017;
- NEN5740, "Bodem - Landbodem - Strategie voor het uitvoeren van verkennend bodemonderzoek - Onderzoek naar de milieuhygiënische kwaliteit van bodem en grond" NNI Delft, januari 2009;
- de aanvulling NEN5740/A1, "Bodem - Landbodem - Strategie voor het uitvoeren van verkennend bodemonderzoek - Onderzoek naar de milieuhygiënische kwaliteit van bodem en grond", NNI Delft, februari 2016.

De doelstelling van het onderzoek op een onverdachte locatie is aan te tonen dat op de locatie redelijkerwijs gesproken geen verontreinigende stoffen aanwezig zijn in de grond of het freatisch grondwater.

Het veldwerk is uitgevoerd in april 2022 conform BRL SIKB 2000 en de protocollen 2001 en 2002, waarvoor Kruse Milieu BV is gecertificeerd. Hierbij wordt verklaard dat Kruse Milieu BV financieel en juridisch onafhankelijk is van de opdrachtgever. De vermelde medewerkers in deze rapportage zijn akkoord met openbaring van zijn of haar persoonsgegevens in het kader van de AVG-privacy wetgeving.

In dit rapport worden de resultaten besproken van het veld- en het laboratoriumonderzoek. De gemeten gehalten in de grond worden vergeleken met de achtergrondwaarden (AW 2000) en de interventiewaarden om vast te stellen of er al dan niet verontreinigingen aanwezig zijn. De in het grondwater gemeten gehalten worden vergeleken met de streef- en interventiewaarden.

Tevens worden eventuele resultaten met betrekking tot asbest vergeleken met de wetgeving inzake asbest in bodem en puin, welke door de ministeries van SZW en I&M is vastgesteld. In het beleid is voor asbest een restconcentratienorm en een interventiewaarde opgenomen.

2 Locatiegegevens

2.1 Beschrijving huidige situatie

Algemeen

De onderzoekslocatie is gelegen aan de Kanaalweg Oost 51A in Bergentheim, op circa 65 meter ten westen van de bebouwde kom van Bergentheim. Het centrale punt van het te onderzoeken terreindeel heeft de RD-coördinaten $x = 238.512$ en $y = 504.788$ en is kadastraal bekend als: gemeente Ambt-Hardenberg, sectie T, nummers 2485 (ged.) en 2486 (ged.). De Kanaalweg Oost bevindt zich ten westen van de onderzoekslocatie.

Bebouwing en verharding

De onderzoekslocatie is onbebouwd en onverhard. Het terreindeel is in gebruik als weiland.

Onderzoekslocatie

In het kader van een bestemmingsplanwijziging en de aanvraag van een omgevingsvergunning ten behoeve van de nieuwbouwplannen (woningbouw), is een bodemonderzoek noodzakelijk. De onderzoekslocatie omvat circa 1495 m².

In bijlage I zijn de regionale ligging van de locatie weergegeven en is het boorplan van dit verkennend bodemonderzoek opgenomen:

2.2 Vooronderzoek

In het vooronderzoek komt naast informatie uit het huidige gebruik het vroegere gebruik van het terrein aan de orde evenals de vraag of er in het verleden reeds bodemonderzoeken zijn verricht op het terrein. Het vroegere gebruik van het terrein is van belang, omdat bronnen van verontreiniging aanwezig geweest kunnen zijn. De geraadpleegde bronnen zijn weergegeven in tabel 1. De volgende informatie is verzameld:

- de onderzoekslocatie heeft een agrarische bestemming en is altijd als landbouwgrond in gebruik geweest. Momenteel wordt het terreindeel als weiland gebruikt;
- vanaf de jaren '50 is ter plaatse van de onderzoekslocatie het veen ontgonnen en is de locatie in gebruik als landbouwgrond. Op de Tijdsreis over 200 jaar topografie is in de jaren 1965 tot 1975 direct ten noorden van de onderzoekslocatie een sloot aanwezig;
- voor zover bekend is de onderzoekslocatie niet eerder bebouwd geweest;
- voor zover bekend is er op de onderzoekslocatie nooit sprake geweest van opslag in tanks van chemicaliën of brandstoffen, zoals huisbrandolie of diesel;
- de onderzoekslocatie is voor zover bekend nooit gebruikt voor werkzaamheden of (bedrijfs)activiteiten, die verontreinigend kunnen zijn;
- voor zover bekend is het te onderzoeken terrein in het verleden niet opgehoogd en hebben er geen dempingen van lager gelegen delen of sloten plaatsgevonden;
- er bevinden zich geen asbesthoudende dakplaten, beschoeiingen of sloopafval direct naast of op de onderzoekslocatie. Voor zover bekend bevindt zich geen asbest op of in de bodem op de onderzoekslocatie. De locatie is niet gelegen aan een asbestweg;
- op circa 25 meter ten zuidwesten van de onderzoekslocatie heeft een asbestonderzoek (EcoReest d.d. 23 mei 2013 met projectnummer 130306) en een asbestsanering (BUS sanering EcoReest d.d. 14 februari 2014) plaatsgevonden. Op deze locatie is asbest op en in de bodem aangetroffen.
- volgens de Regionale Bodemkwaliteitskaart Regio IJsselland (CSO Adviesbureau, d.d. 30 januari 2013) vallen de bovengrond en de ondergrond in functieklasse AW2000;
- er hebben niet eerder bodemonderzoeken op de huidige onderzoekslocatie plaatsgevonden. In de nabije omgeving zijn wel eerder bodemonderzoeken uitgevoerd. Het meest relevante onderzoek wordt hieronder nader toegelicht.

Kruse Milieu BV verkennend bodemonderzoek Kanaalweg Oost 51 Berghem met projectcode 19079710, d.d. 27 januari 2020

Aanleiding voor dit onderzoek, direct ten noordoosten van de huidige onderzoekslocatie, was een bestemmingsplanwijziging en de bouw van een woning met bijgebouw.

Uit de analyseresultaten bleek het volgende:

- de bovengrond is niet verontreinigd;
- de ondergrond is niet verontreinigd;
- het grondwater is licht verontreinigd met barium.

Tabel 1: Geraadpleegde bronnen vooronderzoek

| Bron | Specificatie | Relevante informatie |
|----------------------------|---|----------------------|
| Opdrachtgever | Huidig en historisch gebruik van de locatie | Ja |
| Omgevingsdienst IJsselland | Bodeminformatie | Ja |
| Archief Kruse Milieu BV | Eerdere bodemonderzoeken | Ja |
| Omgevingsrapportage | https://overijssel.omgevingsrapportage.nl/ | Ja |
| Google Maps | https://www.google.nl/maps | Ja |
| Topotijdreis | https://www.topotijdreis.nl/ | Ja |
| BAG-viewer | https://bagviewer.kadaster.nl/ | Ja |
| Perceelloop | https://perceelloop.nl/ | Ja |
| Ruimtelijke plannen | https://www.ruimtelijkeplannen.nl/viewer/ | Ja |
| Grondwatertools | https://www.grondwatertools.nl/gwsinbeeld/ | Ja |
| DINOloket | https://www.dinoloket.nl/ | Ja |
| AHN-viewer | https://ahn.arcgisonline.nl/ahnviewer/ | Ja |
| Bodemkwaliteitskaart | Bodemkwaliteitskaart Regio IJsselland, CSO Adviesbureau, d.d. 30 januari 2013 | Ja |

2.3 Bodemsamenstelling en geohydrologie

Op basis van literatuurstudie is de onderstaande regionale geohydrologische situatie afgeleid:

- het maaiveld bevindt zich ongeveer 9 meter boven NAP;
- de deklaag bestaat tot circa 5.0 meter minus maaiveld (m-mv) uit een zandige eenheid van de Formatie van Boxtel. De doorlaatwaarde bedraagt circa 25 tot 50 m²/dag. Daaronder bevindt zich een kleiige eenheid van de Formatie van Boxtel met een dikte van circa 0.5 meter. Vanaf circa 5.0 m-mv bevinden zich zandige eenheden van de Formatie van Kreftenheye met een doorlaatwaarde van maximaal 250 m²/dag. Hieronder bevindt zich een kleiige eenheid van de Formatie van Kreftenheye met een dikte van circa 3.2 meter. Vanaf circa 14.0 m-mv tot circa 80.0 m-mv bevinden zich zandige eenheden van diverse Formaties.
- de grondwaterspiegel bevindt zich circa 1.5 meter onder het maaiveld. Het grondwater stroomt vermoedelijk in west-zuidwestelijke richting;
- de onderzoekslocatie ligt niet in een grondwaterbeschermingsgebied en er is geen waterwingebied op korte afstand gelegen;
- op circa 15 meter ten westen van de onderzoekslocatie stroomt het Kanaal Almelo-De Haandrik. De invloed dit oppervlaktewater op de freatische grondwaterstromingsrichting en grondwaterstand is bij ons bureau niet bekend.

3 Uitvoering bodemonderzoek

3.1 Onderzoeksstrategie

De onderzoeksopzet gaat uit van:

- NEN5740, "Bodem - Landbodem - Strategie voor het uitvoeren van verkennend bodemonderzoek - Onderzoek naar de milieuhygiënische kwaliteit van bodem en grond" NNI Delft, januari 2009;
- de aanvulling NEN5740/A1, "Bodem - Landbodem - Strategie voor het uitvoeren van verkennend bodemonderzoek - Onderzoek naar de milieuhygiënische kwaliteit van bodem en grond", NNI Delft, februari 2016.

In de norm NEN5740 zijn voor onverdachte en verdachte locaties richtlijnen gegeven voor een systematisch veldonderzoek, de bemonsteringsstrategie en uit te voeren analyses. De gekozen onderzoeksstrategie is voldoende intensief voor het verkrijgen van inzicht in de bodemkwaliteit ten behoeve van de omgevingsvergunning, bestemmingsplanwijziging of eigendomsoverdracht.

Op basis van de beschikbare informatie omtrent het historisch en huidig gebruik van de locatie, kan de onderzoekslocatie als niet verdacht worden beschouwd. De hypothese "onverdachte locatie" uit NEN5740 wordt voor de locatie gebruikt. Deze hypothese gaat ervan uit dat op een locatie geen of slechts licht verhoogde gehalten worden gemeten.

Op basis van het oppervlakte van circa 1495 m² kan op basis van norm NEN5740, strategie onverdachte locatie, worden afgeleid dat er 8 boringen dienen te worden verricht, waarvan 6 tot 0.5 meter en 2 tot 2.0 meter diepte of tot de grondwaterspiegel. Er wordt 1 diepe boring overeenkomstig NEN5766 afgewerkt met een peilbuis ten behoeve van het meten van het grondwaterpeil en het nemen van een grondwatermonster.

Uit het vooronderzoek blijkt dat de onderzoekslocatie niet verdacht is met betrekking tot asbest. Derhalve is geen asbestonderzoek op de locatie noodzakelijk. Tijdens het veldwerk zal visueel worden gelet op de aanwezigheid van asbestverdacht materiaal op en in de bodem. Als tijdens het veldwerk blijkt dat de bodem puinhoudend is, worden puinhoudende boringen tot 0.5 m-mv conform NEN5707 vervangen door inspectiegaten. Omdat puinhoudende grond per definitie asbestverdacht is dient in voorkomende gevallen asbestonderzoek plaats te vinden.

Bij percentages bodemvreemd materiaal van meer dan 50% is er geen sprake van bodem. Eventuele funderingslagen (asfalt- en puingranulaat) vallen buiten de scope van dit onderzoek. Het opgeboorde materiaal wordt wel beoordeeld op de aanwezigheid van asbestverdachte materialen. In geval er sprake is van meer dan 50% bodemvreemd materiaal/puin is norm NEN5897+C2 van toepassing: "Inspectie en monsterneming van asbest in bouw- en sloopafval en recyclinggranulaat" NNI Delft, december 2017.

Bij het verkennend bodemonderzoek worden de volgende uitgangspunten in acht genomen:

- in door mensen bewoonde gebieden kunnen door jarenlang gebruik van de grond verhoogde gehalten aan PAK en/of zware metalen voorkomen. Deze worden over het algemeen aangeduid als *lokale achtergrondwaarden*. Deze gehalten zijn vaak gerelateerd aan het voorkomen van puin- en/of kooldeeltjes in de bodem;
- in humeuze of veenhoudende bodems worden regelmatig verhoogde gehalten minerale olie waargenomen. Deze gehalten worden veroorzaakt door humuszuren en overig organisch materiaal, dat van nature aanwezig is en door een florisilbehandeling niet geheel wordt verwijderd. Tijdens chemische analyses worden deze verbindingen gedetecteerd als de zware fractie van minerale olie (C27 tot C40).

Bij veenbodems betreft het gehalten van 50 tot 100 mg/kg droge stof; bij humeuze bodemlagen gaat het om bijdrages van 10 tot 50 mg/kg droge stof. Deze gehalten kunnen worden beschouwd als *natuurlijke achtergrondwaarden*;

- in het grondwater kunnen van nature verhoogde gehalten aan zware metalen en fenolen voorkomen. Deze worden doorgaans aangeduid als *natuurlijke achtergrondwaarden*.

Een voorbeeld wordt gevormd door (sterk) verhoogde arseengehalten in gebieden, die zeer ijzerrijk zijn. Door kwel kunnen bij hoge grondwaterstanden eveneens verhoogde gehalten aan arseen in de grond ontstaan. Ook deze gehalten kunnen worden beschouwd als *natuurlijke achtergrondwaarden*.

3.2 Veldwerkzaamheden

Bij de boringen en monsternemingen is gewerkt volgens de geldende NEN- en NPR-voorschriften, alsmede conform BRL SIKB 2000 en de protocollen 2001 en 2002, waarvoor Kruse Milieu BV is gecertificeerd.

Van elk monsterpunt wordt de samenstelling van de bodem beschreven volgens NEN5104. Het opgeboorde materiaal wordt tevens beoordeeld door zintuiglijke waarneming op verontreinigingskenmerken zoals afwijkende geur en/of kleur.

3.3 Analyses

De chemische analyses worden uitgevoerd door Eurofins Analytico BV te Barneveld, een door de Raad voor Accreditatie erkend laboratorium voor analyses conform de AS3000-protocollen. Eventuele asbestmonsters worden onderzocht door Eurofins Omegam in Amsterdam, een door de Raad voor Accreditatie erkend laboratorium voor vezelonderzoek. Voor het uitvoeren van deze analyses worden in dit verkennend onderzoek 2 grondmengmonsters samengesteld en er wordt 1 grondwatermonster genomen.

De samenstelling van de mengmonsters vindt plaats op basis van de zintuiglijke waarnemingen, de bodemopbouw en/of posities van de boringen. De samenstelling van de mengmonsters staat vermeld in paragraaf 4.2 in tabel 3.

De monsters worden volgens de voorschriften uit NEN5740 onderzocht. In tabel 2 is weergegeven welke chemische analyses worden uitgevoerd.

Tabel 2: Analysepakket per (meng)monster.

| Monster | Analysepakket |
|------------------------------------|---|
| Bovengrond (1x) Ondergrond (1x) | Zware metalen (Ba, Cd, Co, Cu, Hg, Mo, Ni, Pb en Zn), minerale olie, PCB, PAK (10), organisch stof, lutum en droge stof |
| Grondwater (1x) | Zware metalen (Ba, Cd, Co, Cu, Hg, Mo, Ni, Pb en Zn), minerale olie, vluchtige aromaten (BTEX), naftaleen, styreen en gechloreerde koolwaterstoffen (oplosmiddelen standaardpakket), zuurgraad (pH), elektrisch geleidingsvermogen (EC) en troebelheidsmeting |

Algemene opmerkingen

- Op de grondmengmonsters wordt standaard een florisilbehandeling uitgevoerd om verstoring van de analyse op minerale olie door natuurlijke humuszuren tegen te gaan.
- De zuurgraad (pH), het elektrisch geleidingsvermogen (EC) en troebelheidsmeting, van het grondwater worden in het veld gemeten. Filtratie van het grondwater voor de metalenanalyse vindt eveneens in het veld plaats.

3.4 Toetsing chemische analyses

De resultaten van de chemische analyses uit het bodemonderzoek worden beoordeeld aan de hand van de gecorrigeerde achtergrond-, streef- en interventiewaarden voor verontreinigingen in de bodem uit de Circulaire bodemsanering per 1 juli 2013 en tabel 1 van bijlage B, Regeling bodemkwaliteit van het ministerie van I&M.

De achtergrondwaarden voor grond zijn vastgelegd in de Regeling bodemkwaliteit (Staatsblad, 22 november 2012). De interventiewaarden voor grond en grondwater zijn vastgelegd in de Circulaire bodemsanering.

De toetsing aan de eisen in de Wet Bodembescherming en de Circulaire Bodemsanering is beoogd om te beoordelen of er sprake is van een ernstig gevaar voor de volksgezondheid en/of het milieu. Hierbij worden de volgende waarden onderscheiden:

achtergrondwaarde (AW) voor grond: het niveau waarbij sprake is van een duurzame kwaliteit van de grond; bij overschrijding wordt gesproken van een lichte verontreiniging;

streefwaarde (S) voor grondwater: het niveau waarbij sprake is van een duurzame kwaliteit van het grondwater; bij overschrijding wordt gesproken van een lichte verontreiniging;

interventiewaarde bodem (I): het niveau waarbij de functionele eigenschappen van de bodem voor mens, plant of dier ernstig verminderd zijn of ernstig bedreigd worden; bij overschrijding wordt gesproken van een sterke verontreiniging;

tussenwaarde (T): Gelijk aan het gemiddelde van de achtergrond- of streefwaarde en de interventiewaarde, dus $(A+I)/2$ (grond) of $(S+I)/2$ (grondwater). Wanneer bij een verkennend onderzoek een component met concentratie boven deze waarde wordt gevonden is in principe een nader onderzoek nodig.

Bij de toetsing van de analyseresultaten aan de landelijke achtergrondwaarden en de Interventiewaarden worden deze eerst omgerekend naar een gestandaardiseerde meetwaarde (GSSD). Bij de toetsing van de grondresultaten wordt daarbij gebruik gemaakt van de gemeten percentages lutum en organische stof in de grond(meng)monsters.

De analyseresultaten van de grond- en grondwatermonsters zijn volgens BoToVa getoetst aan de achtergrond-, streef- en interventiewaarden. Het toetsingsresultaat is overeenkomstig BoToVa als volgt aangeduid:

- concentratie kleiner of gelijk aan AW of S;
- * concentratie groter dan AW of S en kleiner of gelijk aan T;
- ** concentratie groter dan T en kleiner of gelijk aan I.
- *** concentratie groter dan I.

Een locatie wordt als verontreinigd beschouwd als de GSSD groter is dan de achtergrondwaarde of streefwaarde. Voor een aantal stoffen kan de rapportagegrens bepalend zijn voor de achtergrondwaarde of streefwaarde. De locatie wordt niet verontreinigd verklaard als geen van de onderzochte stoffen in de bodem aanwezig is met een concentratie hoger dan de achtergrondwaarde of streefwaarde.

De resultaten van eventuele PFAS-analyses worden getoetst aan de achtergrondwaarden in de landbodem genoemd in het "Handelingskader voor hergebruik van PFAS-houdende grond en baggerspecie" (versie december 2021) van het Ministerie van Infrastructuur en Waterstaat, alsmede aan de sinds 15 januari 2020 door het RIVM afgeleide INEV's (Indicatieve Niveaus voor Ernstige Verontreinigingen) voor de stoffen PFOS, PFOA en GenX in grond en grondwater.

3.5 Toetsing asbestanalyses

De resultaten van eventuele asbestanalyses worden getoetst aan de wetgeving inzake asbest in bodem en puin welke door de ministeries van SZW en I&M is vastgesteld. In het beleid is voor asbest een restconcentratienorm en een interventiewaarde opgenomen.

De restconcentratienorm beschrijft de concentratie asbest, waaronder hergebruik nog is toegestaan. De interventiewaarde beschrijft de concentratie asbest in bodem, waarboven in principe gesaneerd dient te worden. Voor asbest is de restconcentratienorm gelijk aan de interventiewaarde en deze waarde bedraagt 100 mg/kg gewogen asbest. De gewogen concentratie asbest is gelijk aan de concentratie serpentijnasbest, vermeerderd met 10 maal de concentratie amfiboolasbest.

Voor puinverhardingen dient de asbestconcentratie te worden getoetst aan de normen uit het Besluit Asbestwegen Wet Milieugevaarlijke Stoffen (WMS). Hierin wordt tevens een restconcentratie van 100 mg/kg gewogen asbest genoemd.

Bij boringen < 0.35 meter diameter: indien in het opgeboorde materiaal uit minimaal één boring binnen een (deel)locatie asbest wordt aangetroffen, dan is aanvullend asbestonderzoek verplicht. Indien in de boringen binnen een (deel)locatie geen asbest wordt aangetroffen, dan is aanvullend asbestonderzoek niet verplicht.

Bij een asbestgehalte groter dan de helft van de interventiewaarde is een nader onderzoek asbest verplicht. De hoogste bepaalde waarde binnen een (deel)locatie is hiervoor bepalend. Bij een nader asbestonderzoek wordt getoetst aan de interventiewaarde. Alleen indien in het verkennend bodemonderzoek de onderzoeksintensiteit (hoeveelheid geïnspecteerde grond in de gaten en het aantal analyses) op hetzelfde niveau zit als het nader asbestonderzoek, dan is een directe toetsing aan de interventiewaarde mogelijk.

Indien overschrijding van de restconcentratienorm plaatsvindt, dan dienen werkzaamheden met de betreffende bodem/puinverharding plaats te vinden onder asbestcondities. Bij asbestconcentraties lager dan de restconcentratienorm zijn geen aanvullende maatregelen noodzakelijk bij be- en verwerking van de grond of puinverharding.

4 Resultaten

4.1 Algemeen

In dit hoofdstuk wordt een beschrijving gegeven van de veldwerkzaamheden en de analyse-resultaten. De uitgevoerde veldwerkzaamheden en waarnemingen, de samenstelling van de mengmonsters en de grondwatergegevens worden beschreven in paragraaf 4.2. De resultaten van de chemische analyses worden weergegeven en besproken in paragraaf 4.3 en 4.4.

4.2 Veldwerkzaamheden

De veldwerkzaamheden zijn in april 2022 uitgevoerd door de heren J. Hartman en N. Pepping. Deze veldwerkers zijn conform BRL SIKB 2000 gecertificeerd en erkend (certificaatnummer K44441/09).

Op 13 april en 21 april 2022 zijn er in totaal 10 boringen, met behulp van een Edelmanboor, verricht, waarvan er 8 zijn doorgezet in de diepere ondergrond. Met behulp van een Edelmanboor en zuigerboor is er 1 diepe boring op een diepte van 3.0 m-mv afgewerkt met een peilbuis (PB 1).

De situering van de monsterpunten is weergegeven op de situatieschets van bijlage I. Tijdens de boorwerkzaamheden is de bodemopbouw beschreven en is de grond zintuiglijk beoordeeld op eventuele aanwezigheid van verontreinigingen. De boorbeschrijvingen staan in bijlage II.

De bodemopbouw ter plaatse van de bovengrond op de onderzoekslocatie bestaat globaal uit matig fijn, zwak siltig, matig grindig, zwak humeus zand. De bodemopbouw van de ondergrond bestaat globaal uit matig fijn tot matig grof zwak siltig zand met plaatselijk zwakzandige veenlagen. In de boven- en ondergrond zijn oerhoudende lagen aangetroffen (plaatselijk sterk oerhoudend). Op het maaiveld zijn sporen puin aangetroffen. Er is in de bodem geen puin of andere bodemvreemd materiaal waargenomen. Door de veldwerkers zijn visueel geen asbestverdachte materialen op het maaiveld of in de bodem waargenomen.

Op basis van de zintuiglijke waarnemingen, bodemsamenstelling en/of geografische positie van de boringen zijn de (meng)monsters samengesteld, zoals in tabel 3 staat omschreven.

Tabel 3: Samenstelling (meng)monsters.

| (Meng)monster | Boringnummer | Traject (diepte in m -mv) | Analyse |
|---------------|------------------|------------------------------|-----------------------------|
| BG (zand) | 1A, 3, 4, 5 en 6 | 0 - 0.5 | NEN5740- standaardpakket |
| | 2A | 0 - 0.25 | |
| | 7 | 0 - 0.3 | |
| | 8 | 0.5 - 0.7 | |
| OG (veen) | 1 | 1.25 - 1.5 | NEN5740- standaardpakket |
| | 2 | 0.25 - 0.5 | |
| | 2 | 0.5 - 0.75 | |

Boring 1 is doorgezet tot 3.0 m-mv. Wanneer het grondwater werd bereikt, werd een zuigerboor gebruikt om de PVC-peilbuis te kunnen plaatsen. Een peilbuis bestaat normaliter uit een filter met een lengte van 1.0 meter, gekoppeld aan een blinde stijgbuis. Ter hoogte van het filter, met een diameter van 28 x 32 mm, is filtergrind in het boorgat gestort. Rondom het filter is een filterkous aangebracht. Er is bentoniet in het boorgat gestort om directe indringing van hemelwater in het filter tegen te gaan. De rest van het boorgat is opgevuld met het oorspronkelijke bodemmateriaal. Vervolgens is de peilbuis doorgepompt.

Op 21 april 2022 is de peilbuis bemonsterd. Het voorpompen en bemonsteren heeft conform NEN5744 plaatsgevonden met een laag debiet (tussen 100 en 500 ml/min). Er is op toegezien dat de grondwaterstand tijdens het voorpompen niet meer dan 50 cm is gedaald en dat er is bemonsterd met hetzelfde (of lager) debiet als waarmee is voorgepompt (bemonstering maximaal 200 ml/min in verband met vluchtige stoffen). De grondwatergegevens staan in tabel 4.

Tabel 4: Weergave gegevens grondwater.

| Peilbuis | Filterstelling (m-mv) | Grondwaterstand (m-mv) | pH (-) | EC ($\mu\text{S/cm}$) | Troebelheid (NTU) | Toestroming |
|----------|-----------------------|------------------------|--------|-------------------------|-------------------|-------------|
| PB 1 | 2.00 - 3.00 | 1.5 | 6.7 | 270 | 0.1 | Goed |

pH-waarden tussen 5.5 en 7.5, EC-waarden tussen 100 en 1000 $\mu\text{S/cm}$ en een NTU-waarde <10 worden als normaal beschouwd.

4.3 Resultaten en toetsing van de chemische analyses

In algemene zin dient opgemerkt te worden dat indien de analyses van de grondmonsters zijn uitgevoerd op mengmonsters, dit kan betekenen dat de gehalten hoger kunnen zijn in de individuele monsters.

De analyseresultaten en de toetsingstabellen zijn weergegeven in bijlage III. Bij de toetsing van de analyseresultaten aan de landelijke achtergrondwaarden en de interventiewaarden worden deze eerst omgerekend naar een gestandaardiseerde meetwaarde (GSSD). Bij de toetsing van de grondresultaten wordt daarbij gebruik gemaakt van de gemeten percentages lutum en organische stof in de grond(meng)monsters. De analyseresultaten van de grond- en grondwatermonsters zijn volgens BoToVa getoetst aan de achtergrond-, streef- en interventiewaarden.

In het grondwater (PB 1) zijn enkele (zeer) licht verhoogde gehalten gemeten, deze zijn weergegeven in tabel 5. In de boven- en ondergrond (BG en OG) zijn geen verontreinigingen gemeten.

Tabel 5: Verhoogde concentraties ($\mu\text{g/l}$).

| Monster | Component | Gemeten Concentratie | GSSD | Streefwaarde | Interventiewaarde |
|---------|-----------|----------------------|-------|--------------|-------------------|
| PB 1 | Barium | 130 | 130 * | 50 | 625 |
| | Zink | 72 | 72 * | 65 | 800 |

In de vierde kolom van tabel 5 wordt het toetsingsresultaat overeenkomstig BoToVa als volgt aangeduid:

- concentratie kleiner dan of gelijk aan S;
- * concentratie groter dan S en kleiner dan of gelijk aan T;
- ** concentratie groter dan T en kleiner dan of gelijk aan I;
- *** concentratie groter dan I.

4.4 Bespreking resultaten chemische analyses

Zoals in de vorige paragraaf is beschreven, zijn er enkele (zeer) lichte verontreinigingen in het grondwater aangetoond. In deze paragraaf worden mogelijke verklaringen gegeven voor de analyseresultaten.

Grondwater PB 1 - Barium en zink

De (zeer) licht verhoogde gehalten aan barium en zink in het grondwater zijn waarschijnlijk te wijten aan plaatselijk (natuurlijk) verhoogde achtergrondwaarden. In de boven- en ondergrond zijn oerhoudende lagen aangetroffen, wat duidt op de natuurlijke aanwezigheid van metalen in de bodem. Aangezien de tussenwaarden niet worden overschreden, is het uitvoeren van nader onderzoek niet noodzakelijk.

5 Samenvatting, conclusies en aanbevelingen

Algemeen

In opdracht van Erfontwikkeling Vechtdal is in een verkennend bodemonderzoek de bodem onderzocht op een terreindeel ter grootte van circa 1495 m² aan de Kanaalweg Oost 51A in Bergentheim. De onderzoekslocatie is onbebouwd en onverhard (weiland). De aanleiding van dit onderzoek is een bestemmingsplanwijziging en de aanvraag van een omgevingsvergunning ten behoeve van de bouw van nieuwe woningen.

Voorafgaande aan het bodemonderzoek heeft een vooronderzoek plaatsgevonden op basis van norm NEN5725 "Aanleiding A: Opstellen hypothese over de bodemkwaliteit ten behoeve van uit te voeren bodemonderzoek". Uit de resultaten van dit vooronderzoek is gebleken dat de onderzoekslocatie als onverdacht kan worden beschouwd.

Resultaten veldwerk

In totaal zijn er 10 boringen verricht, waarvan er 8 zijn doorgezet in de diepere ondergrond. Er is 1 diepe boring afgewerkt tot peilbuis. Gebleken is dat de bodem globaal bestaat uit matig fijn tot matig grof, zwak siltig, zwak humeus zand. Plaatselijk bevinden zich sterkzandige veenlagen in de ondergrond. In de boven- en ondergrond zijn oerhoudende lagen aangetroffen. Op het maaiveld zijn sporen puin aangetroffen. Er is in de bodem geen puin of andere bodemvreemd materiaal waargenomen. Door de veldwerkers zijn visueel geen asbestverdachte materialen op het maaiveld of in de bodem waargenomen. Het freatische grondwater in peilbuis 1 is aangetroffen op 1.50 m-mv.

Resultaten chemische analyses

Op basis van de resultaten van de analyses kan het volgende worden geconcludeerd:

- de bovengrond (BG) is niet verontreinigd;
- de ondergrond (OG) is niet verontreinigd;
- het grondwater (PB 1) is (zeer) licht verontreinigd met barium en zink.

Hypothese

De hypothese "onverdachte locatie" dient formeel gezien te worden verworpen aangezien er enkele overschrijdingen van de streefwaarden zijn aangetoond.

Conclusies en aanbevelingen

In het grondwater (PB 1) zijn enkele (zeer) licht verhoogde gehalten aangetoond. Voor een beschrijving en mogelijke verklaringen wordt verwezen naar de paragrafen 4.3 en 4.4. In de boven- en ondergrond (BG en OG) zijn geen verontreinigingen aangetoond. Aangezien de tussenwaarden niet worden overschreden, is er geen reden om een nader onderzoek uit te voeren.

Slotconclusie

Uit milieukundig oogpunt is er geen bezwaar tegen de bestemmingsplanwijziging en de nieuwbouwplannen, aangezien de vastgestelde verontreinigingen geen risico's voor de volksgezondheid opleveren. De bodem wordt geschikt geacht voor het huidige en toekomstige gebruik.

Standaard slotopmerkingen

Het volgende dient opgemerkt te worden: gezien het verkennende karakter van dit onderzoek is het, ondanks de zorgvuldigheid waarmee het is uitgevoerd, altijd mogelijk dat eventueel lokaal voorkomende verontreinigingen niet zijn ontdekt. Hoewel voldaan wordt aan de geldende wet- en regelgeving, wordt tijdens een verkennend of nader bodemonderzoek een beperkt aantal boringen, inspectiegaten of inspectiesleuven verricht.

Vermeld dient tevens te worden dat op basis van voorliggend onderzoek geen conclusies kunnen worden getrokken omtrent de bodemkwaliteit van andere terreindelen of aangrenzende percelen.

Tenslotte dient in acht genomen te worden dat elk bodemonderzoek een momentopname is. Eventuele toekomstige calamiteiten (bijvoorbeeld brand of morsing van bodemvreemde vloeistoffen), sloopwerkzaamheden of bouwrijp maken en aanvoer van grond van elders kunnen de bodemkwaliteit (sterk) beïnvloeden.

6 Literatuur en bronvermelding

Informatie van de Omgevingsdienst IJsselland

EcoReest Milieu Adviesbureau, verkennend bodemonderzoek Kanaalweg Oost 51 te Bergentheim, d.d. 16 april 2013, projectnummer 130205

EcoReest Milieu Adviesbureau verkennend asbestonderzoek Kanaalweg Oost 51 te Bergentheim met projectnummer 130306, d.d. 23 mei 2013

EcoReest Milieu Adviesbureau, BUS sanering Kanaalweg Oost 51 te Bergentheim, d.d. 14 februari 2014

Kruse Milieu BV rapport verkennend bodemonderzoek Kanaalweg Oost 51 Bergentheim met projectcode 19079710, d.d. 27 januari 2020

NEN5725, "Bodem - Landbodem - Strategie voor het uitvoeren van milieuhygiënisch vooronderzoek", NNI Delft, oktober 2017

NEN5740, "Bodem - Landbodem - Strategie voor het uitvoeren van verkennend bodemonderzoek - Onderzoek naar de milieuhygiënische kwaliteit van bodem en grond", NNI Delft, januari 2009

NEN5740/A1, "Bodem - Landbodem - Strategie voor het uitvoeren van verkennend bodemonderzoek - Onderzoek naar de milieuhygiënische kwaliteit van bodem en grond", NNI Delft, februari 2016

NEN5707+C2, "Bodem - Inspectie, monsterneming en analyse van asbest in bodem en partijen grond", NNI Delft, december 2017

"Handelingskader voor hergebruik van PFAS-houdende grond en baggerspecie", Ministerie van I en W, versie december 2021

Document "Indicatieve niveaus voor ernstige bodem- en grondwaterverontreinigingen (INEV's) voor de stoffen PFOS, PFOA en GenX, RIVM, 15 januari 2020

Toelichting op de Indicatieve Niveaus voor Ernstige Verontreiniging (INEV) PFAS voor grond en grondwater, RIVM, 5 maart 2000

Circulaire bodemsanering per 1 juli 2013, Ministerie van I&M

Topografische kaarten, Kaartblad 22 D, Topografische Dienst Kadaster

Grondwaterkaart van Nederland, TNO Grondwater en Geo-Energie, Delft

Archief Kruse Milieu BV

Bodematlas Overijssel

www.ahn.nl

www.topotijdreis.nl

www.dinoloket.nl

Bijlage I
Regionale ligging locatie
Boorplan verkennend bodemonderzoek Kruse Milieu BV, mei 2022

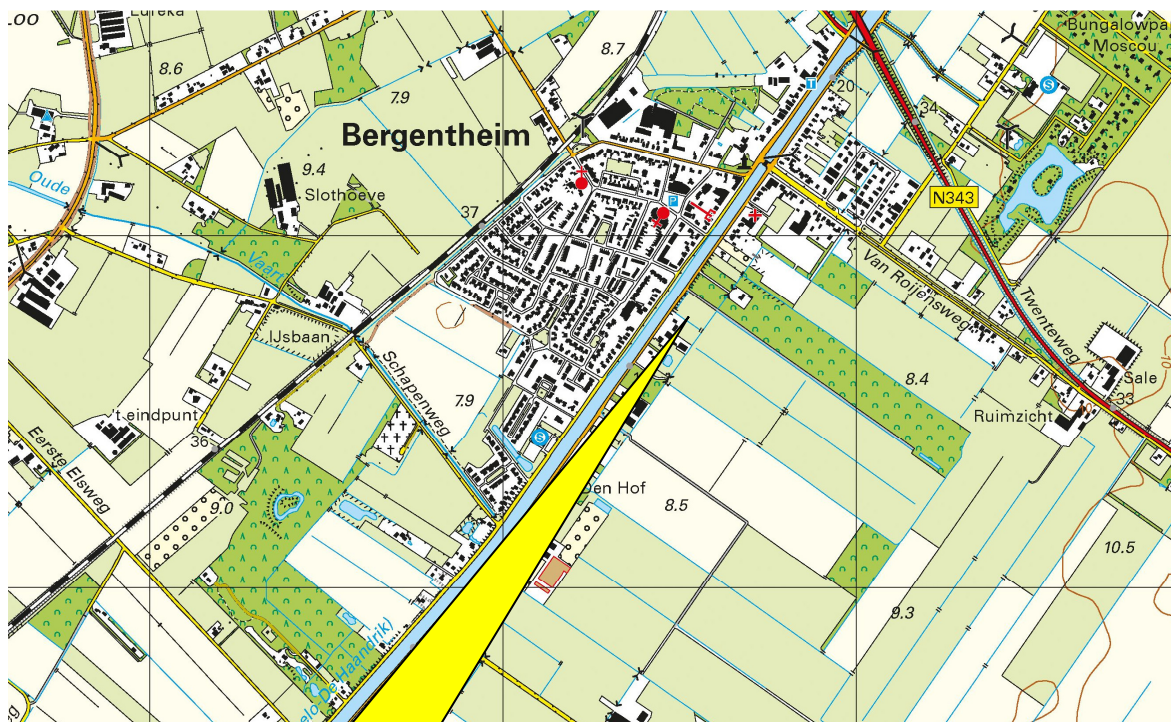

**Kanaalweg Oost 51A
in Bergentheim**



Kruse Milieu BV

Topografische kaart

Projectnummer: 22023510

Schaal: 1:25000

Bijlage: I

Kaartblad: 22 D

Kaartmateriaal: Topografische dienst Kadaster

Erfontwikkeling Vechtdal
Kanaalweg Oost 51A
7691 CC Bergentheim

Verkennend bodemonderzoek

bos

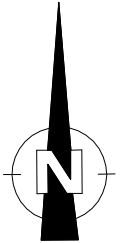

Overijsselsch Kanaal

Kanaalweg Oost

weiland

weiland

weiland

51

- = Onderzoekslocatie
- = Boring tot 0.5 meter diepte
- = Inspectiegat 30x30x50 cm
- ⊙ = Boring tot 1.0 meter diepte
- ⊕ = Boring tot 1.5/2.0 meter diepte
- = Peilbuis

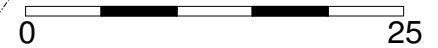

| | |
|-------------------------------------|---|
| Kruse Milieu BV | |
| Huyrenseweg 33 7678 SC Geesteren | Tel: 0546 - 639663 www.krusegroep.nl |
| Veldwerker: JH/NP | Tekenaar: JL |
| Projectcode : 22023510 | Schaal : 1:500 (A4-formaat) |
| Datum : Mei 2022 | |

Bijlage II
Boorstaten

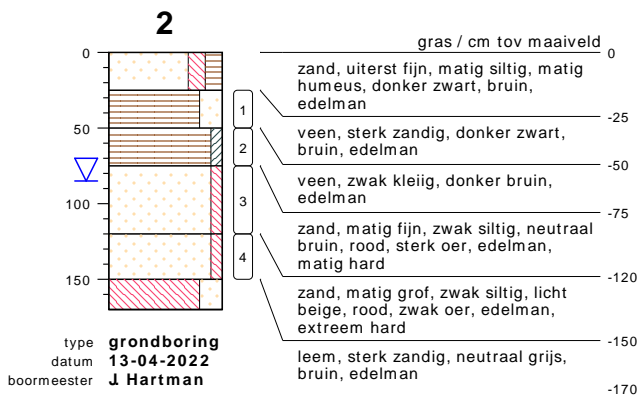
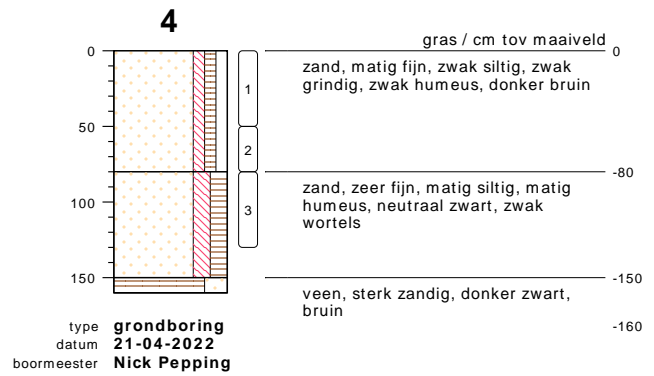
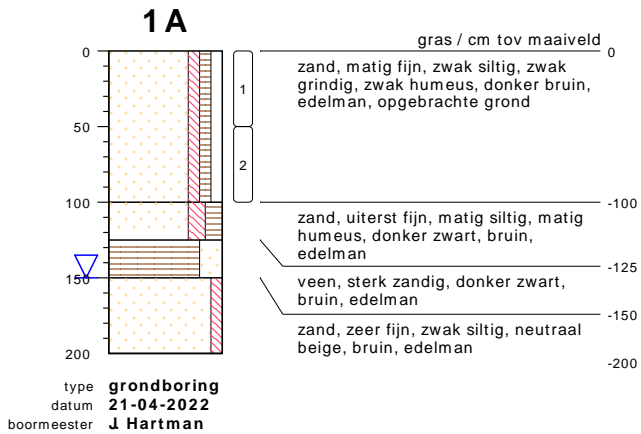
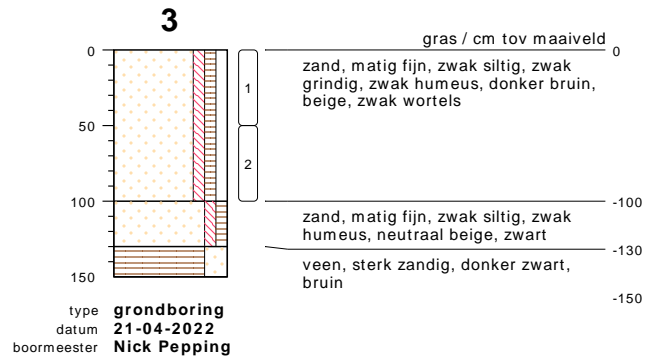
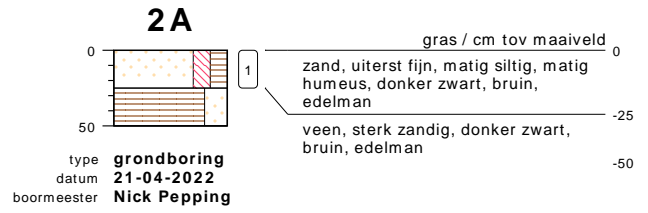
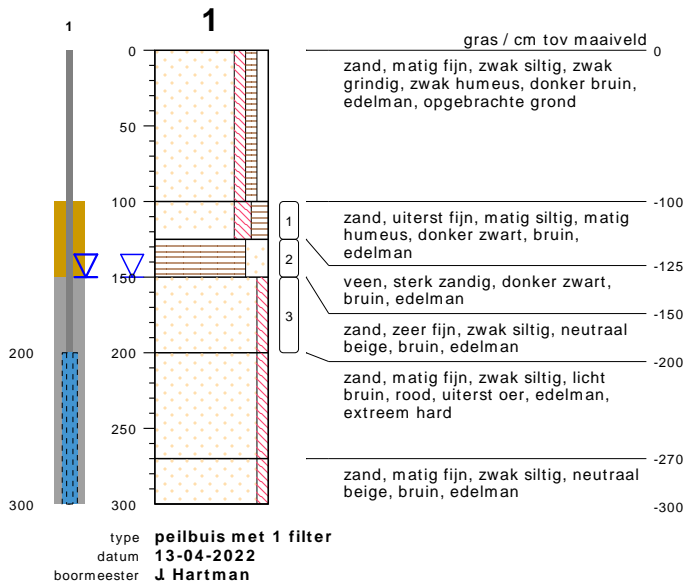

bodemprofielen schaal 1:50

onderzoek **Kanaalweg Oost 51A - Bergentheim**
 projectcode **22023510**
 getekend conform **NEN 5104**

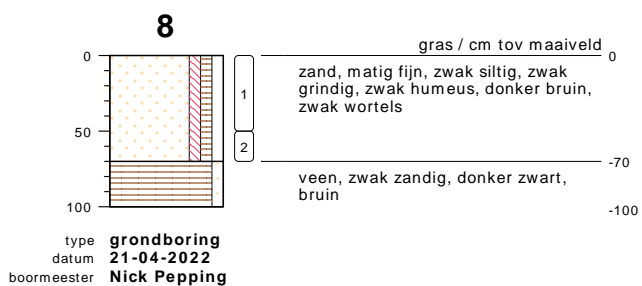
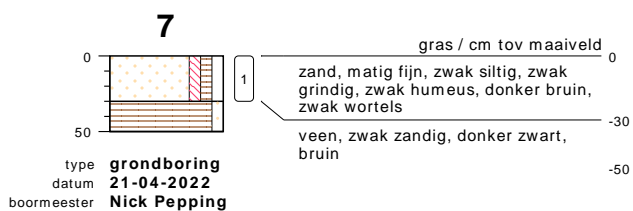
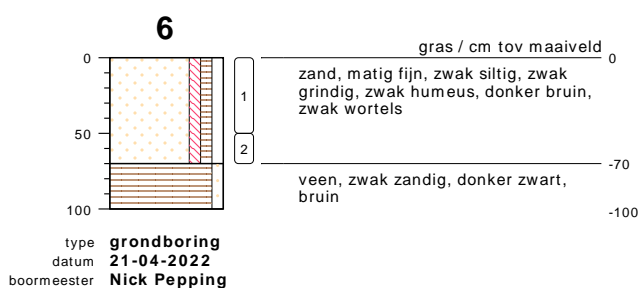
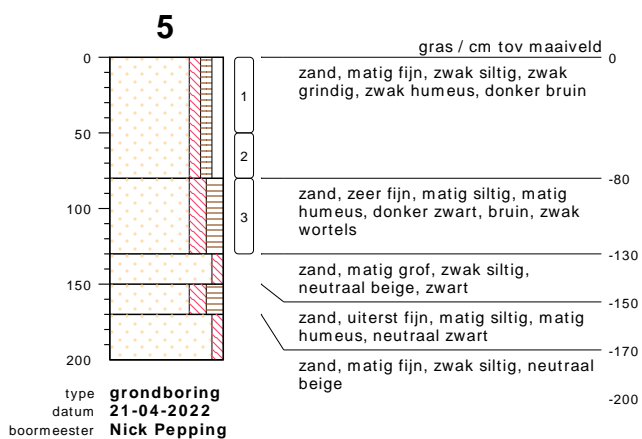

bodemprofielen schaal 1:50

onderzoek **Kanaalweg Oost 51A - Bergentheim**
projectcode **22023510**
getekend conform **NEN 5104**



KRUSE GROEP
INFRA | MILIEU | SLOOPWERKEN | VASTGOED

PEILBUIJS

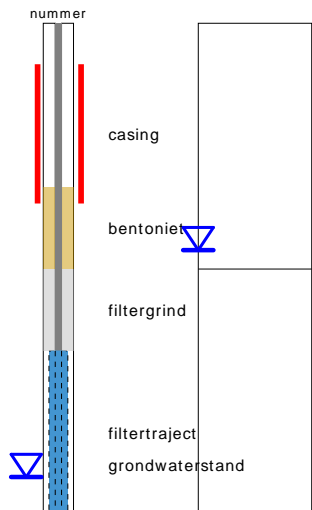

BORING

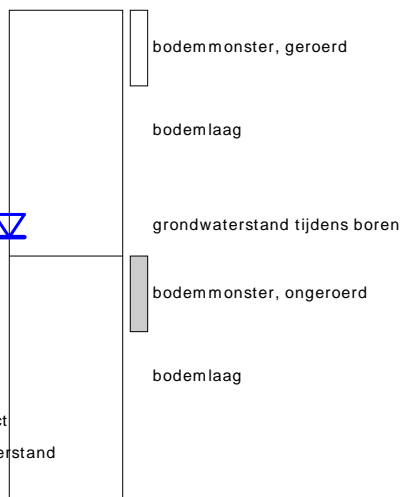

links= cm-maaiveld
rechts= cm+ NAP

OLIE OP WATER REACTIE

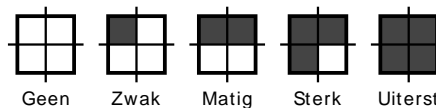

GEUR INTENSITEIT

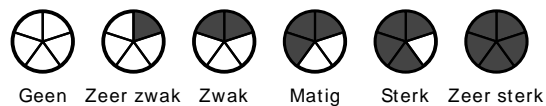

GRONDSOORTEN



MATE VAN BIJMENGING

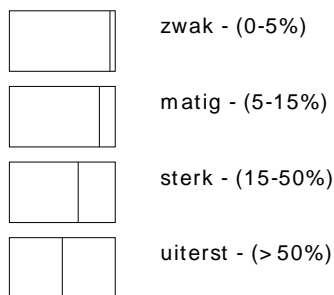

VERHARDINGEN

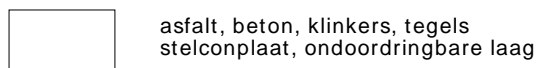

GRADATIE ZAND

uf = uiterst fijn (63-105 um)
zf = zeer fijn (105-150 um)
mf = matig fijn (150-210 um)
mg = matig grof (210-300 um)
zg = zeer grof (300-420 um)
ug = uiterst grof (420-2000 um)

OVERIG

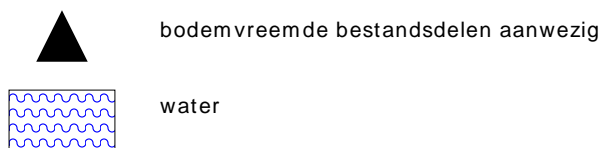

GRADATIE GRIND

f = fijn (2-5.6 mm)
mg = matig grof (5.6-16 mm)
zg = zeer grof (16-63 mm)

BESCHRIJVING BODEMLAAG

pid = foto ionisatie detector
bv = bodemvocht
ow = olie op water

Bijlage III
Resultaten chemische analyses

Kruse Milieu BV
T.a.v. Jeroen Lammers
Huyerenweg 33
7678 SC GEESTEREN

Analyscertificaat

Datum: 28-Apr-2022

Hierbij ontvangt u de resultaten van het navolgende laboratoriumonderzoek.

| | |
|---------------------------------|----------------------------------|
| Certificaatnummer/Versie | 2022065260/1 |
| Uw project/verslagnummer | 22023510 |
| Uw projectnaam | Kanaalweg Oost 51A - Bergentheim |
| Uw ordernummer | |
| Uw datum aanlevering monster(s) | 21-Apr-2022 |

Dit certificaat mag uitsluitend in zijn geheel worden gereproduceerd.
De analyse resultaten hebben alleen betrekking op het beproefde object.

De grondmonsters worden tot 4 weken na datum ontvangst bewaard en watermonsters tot 2 weken na datum ontvangst. Zonder tegenbericht worden de monsters nadien afgevoerd.
Indien de monsters langer bewaard dienen te blijven verzoeken wij U dit exemplaar uiterlijk 1 werkdag voor afloop van de standaardbewaarperiode ondertekend aan ons te retourneren. Voor de kosten van het langer bewaren van monsters verwijzen wij naar de prijslijst.

Bewaren tot:

Datum:

Naam:

Handtekening:

Wij vertrouwen erop uw opdracht hiermee naar verwachting te hebben uitgevoerd, mocht U naar aanleiding van dit analyscertificaat nog vragen hebben verzoeken wij U contact op te nemen met de afdeling Verkoop en Advies.

Met vriendelijke groet,

Eurofins Analytico B.V.



Ing. A. Veldhuizen
Technical Manager

Eurofins Analytico B.V.

Gildeweg 42-46
NL-3771NB Barneveld
+31 (0)34 242 63 00
Info-env@eurofins.nl
www.eurofins.nl

Venecoweg 5
B-9810 Nazareth
+32 (0)9 222 77 59
belgie-env@eurofins.be
www.eurofins.be

BNP Paribas S.A. 227 9245 25
IBAN: NL71BNPA0227924525
BIC: BNPANL2A
KvK/CoC: 09088623
BTW/VAT: NL 8043.14.883.B01

Eurofins Analytico B.V. is ISO 14001: 2015 gecertificeerd door TÜV en erkend door het Vlaamse Gewest (OVAM en Dep. Omgeving), het Brusselse Gewest (BIM), het Waalse Gewest (DGRNE-OWD) en door de overheid van Luxemburg (MEV).



Analysecertificaat

Uw project/verslagnummer 22023510
 Uw projectnaam Kanaalweg Oost 51A - Bergentheim
 Uw ordernummer
 Uw monsternemer Nick Pepping

Certificaatnummer/Versie 2022065260/1
 Startdatum analyse 25-Apr-2022
 Datum einde analyse 28-Apr-2022
 Rapportagedatum 28-Apr-2022/14:12
 Bijlage A, B, C
 Pagina 1/2

| Analyse | Eenheid | 1 |
|----------------------------------|------------|------------------|
| Voorbehandeling | | |
| Cryogeen malen | | Uitgevoerd |
| Bodemkundige analyses | | |
| S Droge stof | % (m/m) | 83.2 |
| S Organische stof | % (m/m) ds | 5.1 |
| Gloeirest | % (m/m) ds | 95 |
| S Korrelgrootte < 2 µm (Lutum) | % (m/m) ds | <2.0 |
| Metalen | | |
| S Barium (Ba) | mg/kg ds | <20 |
| S Cadmium (Cd) | mg/kg ds | <0.20 |
| S Kobalt (Co) | mg/kg ds | <3.0 |
| S Koper (Cu) | mg/kg ds | 5.4 |
| S Kwik (Hg) | mg/kg ds | <0.050 |
| S Molybdeen (Mo) | mg/kg ds | <1.5 |
| S Nikkel (Ni) | mg/kg ds | <4.0 |
| S Lood (Pb) | mg/kg ds | <10 |
| S Zink (Zn) | mg/kg ds | <20 |
| Minerale olie | | |
| Minerale olie (C10-C12) | mg/kg ds | <3.0 |
| Minerale olie (C12-C16) | mg/kg ds | <5.0 |
| Minerale olie (C16-C21) | mg/kg ds | <5.0 |
| Minerale olie (C21-C30) | mg/kg ds | 11 |
| Minerale olie (C30-C35) | mg/kg ds | 24 |
| Minerale olie (C35-C40) | mg/kg ds | <6.0 |
| S Minerale olie totaal (C10-C40) | mg/kg ds | 37 ¹⁾ |
| Chromatogram olie (GC) | | Zie bijl. |
| Polychloorbifenylen, PCB | | |
| S PCB 28 | mg/kg ds | <0.0010 |
| S PCB 52 | mg/kg ds | <0.0010 |
| S PCB 101 | mg/kg ds | <0.0010 |

Nr. Uw monsteromschrijving

1 BG

Opgegeven monstermatrix

Grond (AS3000)

Monster nr.

12712161

Eurofins Analytico B.V.

Gildeweg 42-46 Venecoweg 5
 NL-3771NB Barneveld B-9810 Nazareth
 +31 (0)34 242 63 00 +32 (0)9 222 77 59
 Info-env@eurofins.nl belgie-env@eurofins.be
 www.eurofins.nl www.eurofins.be

BNP Paribas S.A. 227 9245 25
 IBAN: NL71BNPA0227924525
 BIC: BNPANL2A
 KvK/CoC: 09088623
 BTW/VAT: NL 8043.14.883.B01



Q: door RvA geaccrediteerde verrichting
 R: AP04 erkende en geaccrediteerde verrichting
 S: AS SIKB erkende en geaccrediteerde verrichting
 V: VLAREL erkende verrichting
 W: Waals Gewest erkende verrichting

Dit certificaat mag uitsluitend in zijn geheel worden gereproduceerd.
 Eurofins Analytico B.V. is ISO 14001: 2015 gecertificeerd door TÜV
 en erkend door het Vlaamse Gewest (OVAM en Dep. Omgeving),
 het Brusselse Gewest (BIM), het Waalse Gewest (DGRNE-OWD)
 en door de overheid van Luxemburg (MEV).



Analysecertificaat

| | | | |
|--------------------------|----------------------------------|--------------------------|-------------------|
| Uw project/verslagnummer | 22023510 | Certificaatnummer/Versie | 2022065260/1 |
| Uw projectnaam | Kanaalweg Oost 51A - Bergentheim | Startdatum analyse | 25-Apr-2022 |
| Uw ordernummer | | Datum einde analyse | 28-Apr-2022 |
| Uw monsternemer | Nick Pepping | Rapportagedatum | 28-Apr-2022/14:12 |
| | | Bijlage | A, B, C |
| | | Pagina | 2/2 |

| Analyse | Eenheid | 1 |
|--|----------|----------------------|
| S PCB 118 | mg/kg ds | <0.0010 |
| S PCB 138 | mg/kg ds | 0.0012 ²⁾ |
| S PCB 153 | mg/kg ds | <0.0010 |
| S PCB 180 | mg/kg ds | <0.0010 |
| S PCB (som 7) (factor 0,7) | mg/kg ds | 0.0054 |
| Polycyclische Aromatische Koolwaterstoffen, PAK | | |
| S Naftaleen | mg/kg ds | <0.050 |
| S Fenanthreen | mg/kg ds | <0.050 |
| S Anthraceen | mg/kg ds | <0.050 |
| S Fluorantheen | mg/kg ds | <0.050 |
| S Benzo(a)anthraceen | mg/kg ds | <0.050 |
| S Chryseen | mg/kg ds | <0.050 |
| S Benzo(k)fluorantheen | mg/kg ds | <0.050 |
| S Benzo(a)pyreen | mg/kg ds | <0.050 |
| S Benzo(ghi)peryleen | mg/kg ds | <0.050 |
| S Indeno(123-cd)pyreen | mg/kg ds | <0.050 |
| S PAK VROM (10) (factor 0,7) | mg/kg ds | 0.35 ³⁾ |

Nr. Uw monsteromschrijving

1 BG

Opgegeven monstermatrix

Grond (AS3000)

Monster nr.

12712161

Eurofins Analytico B.V.

Gildeweg 42-46 Venecoweg 5
 NL-3771NB Barneveld B-9810 Nazareth
 +31 (0)34 242 63 00 +32 (0)9 222 77 59
 Info-env@eurofins.nl belgie-env@eurofins.be
 www.eurofins.nl www.eurofins.be

BNP Paribas S.A. 227 9245 25
 IBAN: NL71BNPA0227924525
 BIC: BNPANL2A
 KvK/CoC: 09088623
 BTW/VAT: NL 8043.14.883.B01



Q: door RvA geaccrediteerde verrichting
 R: AP04 erkende en geaccrediteerde verrichting
 S: AS SIKB erkende en geaccrediteerde verrichting
 V: VLAREL erkende verrichting
 W: Waals Gewest erkende verrichting

Dit certificaat mag uitsluitend in zijn geheel worden gereproduceerd.
 Eurofins Analytico B.V. is ISO 14001: 2015 gecertificeerd door TÜV en erkend door het Vlaamse Gewest (OVAM en Dep. Omgeving), het Brusselse Gewest (BIM), het Waalse Gewest (DGRNE-OWD) en door de overheid van Luxemburg (MEV).

Akkoord
 Pr.coörd.





Bijlage (A) met de opgegeven deelmonsterinformatie behorende bij het analysecertificaat. 2022065260/1

Pagina 1/1

| Monster nr. | Uw monsteromschrijving | | | Uw datum monstername | Monsteromsch./Monstername ID |
|-------------|------------------------|--------|---------|----------------------|------------------------------|
| | Barcode | Boornr | Van Tot | | |
| 12712161 | | BG | | | |
| 0539354308 | 1A | 0 | 50 | 21-Apr-2022 | |
| 0539502858 | 4 | 0 | 50 | 21-Apr-2022 | |
| 0539502760 | 3 | 0 | 50 | 21-Apr-2022 | |
| 0539502860 | 6 | 0 | 50 | 21-Apr-2022 | |
| 0539502861 | 5 | 0 | 50 | 21-Apr-2022 | |
| 0539502462 | 8 | 50 | 70 | 21-Apr-2022 | |
| 0539502871 | 7 | 0 | 30 | 21-Apr-2022 | |
| 0539354294 | 2A | 0 | 25 | 21-Apr-2022 | |



Eurofins Analytico B.V.

Gildeweg 42-46 Venecoweg 5
 NL-3771NB Barneveld B-9810 Nazareth
 +31 (0)34 242 63 00 +32 (0)9 222 77 59
 Info-env@eurofins.nl belgie-env@eurofins.be
 www.eurofins.nl www.eurofins.be

BNP Paribas S.A. 227 9245 25
 IBAN: NL71BNPA0227924525
 BIC: BNPANL2A
 KvK/CoC: 09088623
 BTW/VAT: NL 8043.14.883.B01

Eurofins Analytico B.V. is ISO 14001: 2015 gecertificeerd door TÜV en erkend door het Vlaamse Gewest (OVAM en Dep. Omgeving), het Brusselse Gewest (BIM), het Waalse Gewest (DGRNE-OWD) en door de overheid van Luxemburg (MEV).

**Bijlage (B) met opmerkingen behorende bij analysecertificaat 2022065260/1**

Pagina 1/1

Opmerking 1)

Humusachtige verbindingen aangetoond.

Opmerking 2)

PCB 138 kan positief beïnvloed worden door PCB 163.

Opmerking 3)De toetswaarde van de som is gelijk aan de sommatie van $0,7 \times RG$ **Eurofins Analytico B.V.**

Gildeweg 42-46 Venecoweg 5
NL-3771NB Barneveld B-9810 Nazareth
+31 (0)34 242 63 00 +32 (0)9 222 77 59
Info-env@eurofins.nl belgie-env@eurofins.be
www.eurofins.nl www.eurofins.be

BNP Paribas S.A. 227 9245 25
IBAN: NL71BNPA0227924525
BIC: BNPANL2A
KvK/CoC: 09088623
BTW/VAT: NL 8043.14.883.B01

Eurofins Analytico B.V. is ISO 14001: 2015 gecertificeerd door TÜV en erkend door het Vlaamse Gewest (OVAM en Dep. Omgeving), het Brusselse Gewest (BIM), het Waalse Gewest (DGRNE-OWD) en door de overheid van Luxemburg (MEV).

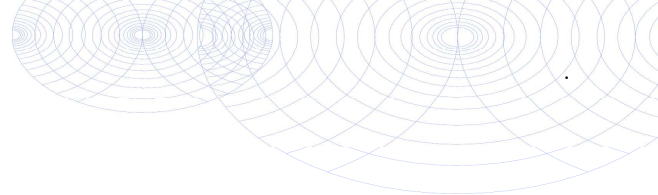

Bijlage (C) met methodeverwijzingen behorende bij analysecertificaat 2022065260/1

Pagina 1/1

| Analyse | Methode | Techniek | Methode referentie |
|--|---------|-----------------|---------------------------------|
| Voorbehandeling | | | |
| Cryogeen malen | W0106 | Voorbehandeling | AS3000 |
| Bodemkundige analyses | | | |
| Droge Stof | W0104 | Gravimetrie | pb 3010-2 en NEN-EN 15934 |
| Organische stof (gloeiverlies) | W0109 | Gravimetrie | pb 3010-3 en NEN 5754 |
| Korrelgrootte < 2 µm (lutum) | W0171 | Sedimentatie | pb 3010-4 en NEN 5753 |
| Metalen | | | |
| Barium (Ba) | W0423 | ICP-MS | pb 3010-5 en NEN-EN-ISO 17294-2 |
| Cadmium (Cd) | W0423 | ICP-MS | pb 3010-5 en NEN-EN-ISO 17294-2 |
| Kobalt (Co) | W0423 | ICP-MS | pb 3010-5 en NEN-EN-ISO 17294-2 |
| Koper (Cu) | W0423 | ICP-MS | pb 3010-5 en NEN-EN-ISO 17294-2 |
| Kwik (Hg) | W0423 | ICP-MS | pb 3010-5 en NEN-EN-ISO 17294-2 |
| Molybdeen (Mo) | W0423 | ICP-MS | pb 3010-5 en NEN-EN-ISO 17294-2 |
| Nikkel (Ni) | W0423 | ICP-MS | pb 3010-5 en NEN-EN-ISO 17294-2 |
| Lood (Pb) | W0423 | ICP-MS | pb 3010-5 en NEN-EN-ISO 17294-2 |
| Zink (Zn) | W0423 | ICP-MS | pb 3010-5 en NEN-EN-ISO 17294-2 |
| Minerale olie | | | |
| Minerale Olie (C10-C40) | W0202 | GC-FID | pb 3010-7 en NEN-EN-ISO 16703 |
| Chromatogram M0 (GC) | W0202 | GC-FID | NEN-EN-ISO 16703 |
| Polychloorbifenylen, PCB | | | |
| PCB (7) | W0271 | GC-MS | pb 3010-8 en NEN 6980 |
| Polycyclische Aromatische Koolwaterstoffen, PAK | | | |
| PAK (10) (VR0M) | W0271 | GC-MS | pb. 3010-6 en NEN-ISO 18287 |
| PAK som AS3000/AP04 | W0271 | GC-MS | pb. 3010-6 en NEN-ISO 18287 |

Nadere informatie over de toegepaste onderzoeksmethoden alsmede een classificatie van de meetonzekerheid staan vermeld in ons overzicht "Specificaties analysemethoden", versie april 2022.

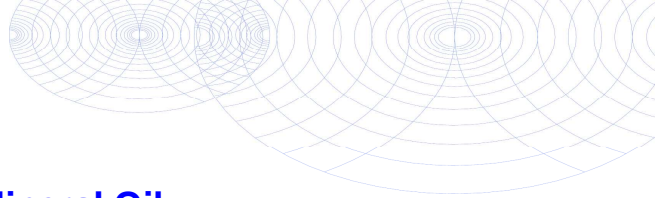



Chromatogram TPH/ Mineral Oil

Sample ID.: 12712161
 Certificate no.: 2022065260
 Sample description.: BG
 V

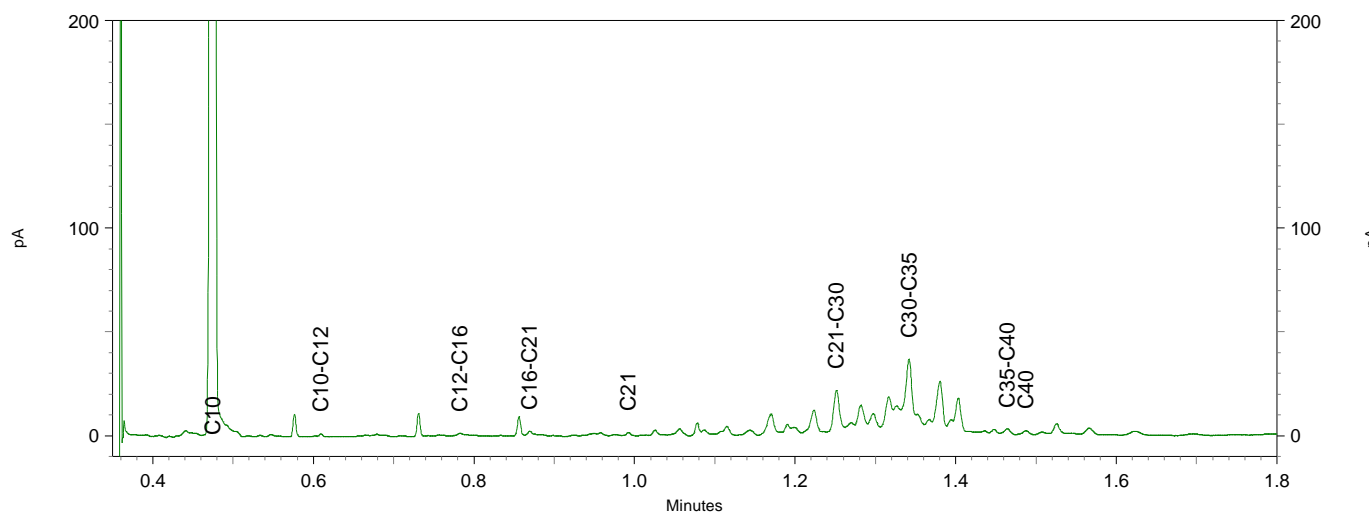
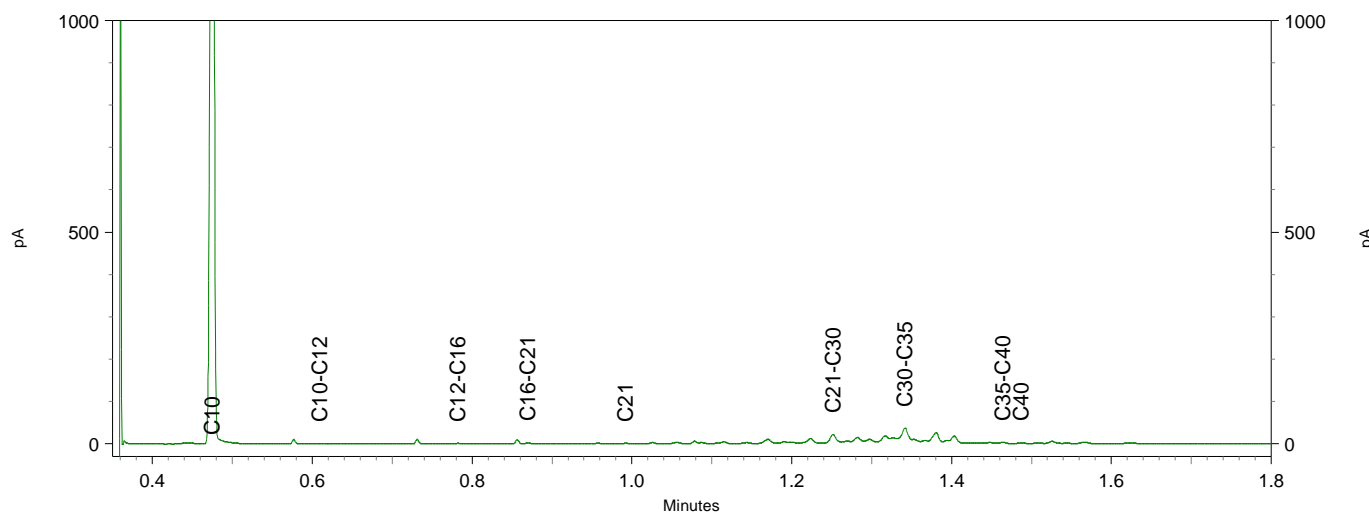
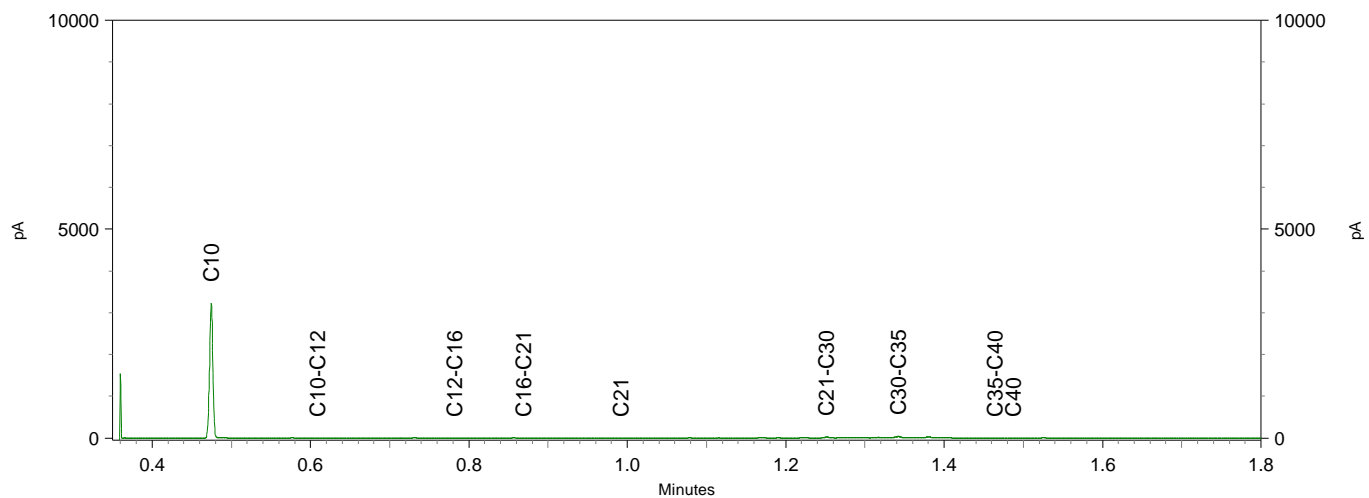

BoToVa T12 Toetsing Wbb grond

Projectnummer 22023510
 Projectnaam Kanaalweg Oost 51A - Bergentheim
 Ordernummer
 Datum monsternamen 21-04-2022
 Monsternemer Nick Pepping
 Certificaatnummer 2022065260
 Startdatum 25-04-2022
 Rapportagedatum 28-04-2022

| Analyse | Eenheid | 1 | GSSD | Oordeel | RG | AW | T | I |
|---|------------|------------|--------|---------|-------|------|------|------|
| Bodemtype correctie | | | | | | | | |
| Organische stof | | 5,1 | | | | | | |
| Korrelgrootte < 2 µm (Lutum) | | 2 | | | | | | |
| Voorbehandeling | | | | | | | | |
| Cryogeen malen | | Uitgevoerd | | | | | | |
| Bodemkundige analyses | | | | | | | | |
| Droge stof | % (m/m) | 83,2 | 83,2 | | | | | |
| Organische stof | % (m/m) ds | 5,1 | 5,1 | | | | | |
| Gloeirest | % (m/m) ds | 95 | | | | | | |
| Korrelgrootte < 2 µm (Lutum) | % (m/m) ds | <2,0 | 1,4 | | | | | |
| Metalen | | | | | | | | |
| Barium (Ba) | mg/kg ds | <20 | 54,25 | | 20 | 190 | 555 | 920 |
| Cadmium (Cd) | mg/kg ds | <0,20 | 0,2109 | - | 0,2 | 0,6 | 6,8 | 13 |
| Kobalt (Co) | mg/kg ds | <3,0 | 7,383 | - | 3 | 15 | 103 | 190 |
| Koper (Cu) | mg/kg ds | 5,4 | 10,09 | - | 5 | 40 | 115 | 190 |
| Kwik (Hg) | mg/kg ds | <0,050 | 0,049 | - | 0,05 | 0,15 | 18,1 | 36 |
| Molybdeen (Mo) | mg/kg ds | <1,5 | 1,05 | - | 1,5 | 1,5 | 95,8 | 190 |
| Nikkel (Ni) | mg/kg ds | <4,0 | 8,167 | - | 4 | 35 | 67,5 | 100 |
| Lood (Pb) | mg/kg ds | <10 | 10,42 | - | 10 | 50 | 290 | 530 |
| Zink (Zn) | mg/kg ds | <20 | 30,79 | - | 20 | 140 | 430 | 720 |
| Minerale olie | | | | | | | | |
| Minerale olie (C10-C12) | mg/kg ds | <3,0 | 4,118 | | | | | |
| Minerale olie (C12-C16) | mg/kg ds | <5,0 | 6,863 | | | | | |
| Minerale olie (C16-C21) | mg/kg ds | <5,0 | 6,863 | | | | | |
| Minerale olie (C21-C30) | mg/kg ds | 11 | 21,57 | | | | | |
| Minerale olie (C30-C35) | mg/kg ds | 24 | 47,06 | | | | | |
| Minerale olie (C35-C40) | mg/kg ds | <6,0 | 8,235 | | | | | |
| Minerale olie totaal (C10-C40) | mg/kg ds | 37 | 72,55 | - | 35 | 190 | 2600 | 5000 |
| Chromatogram olie (GC) | | Zie bijl. | | | | | | |
| Polycycloaromatische Koolwaterstoffen, PAH | | | | | | | | |
| PCB 28 | mg/kg ds | <0,0010 | 0,0013 | | | | | |
| PCB 52 | mg/kg ds | <0,0010 | 0,0013 | | | | | |
| PCB 101 | mg/kg ds | <0,0010 | 0,0013 | | | | | |
| PCB 118 | mg/kg ds | <0,0010 | 0,0013 | | | | | |
| PCB 138 | mg/kg ds | 0,0012 | 0,0023 | | | | | |
| PCB 153 | mg/kg ds | <0,0010 | 0,0013 | | | | | |
| PCB 180 | mg/kg ds | <0,0010 | 0,0013 | | | | | |
| PCB (som 7) (factor 0,7) | mg/kg ds | 0,0054 | 0,0105 | - | 0,007 | 0,02 | 0,51 | 1 |
| Polycycloaromatische Koolwaterstoffen, PAH | | | | | | | | |
| Naftaleen | mg/kg ds | <0,050 | 0,035 | | | | | |
| Fenantheen | mg/kg ds | <0,050 | 0,035 | | | | | |
| Anthraceen | mg/kg ds | <0,050 | 0,035 | | | | | |
| Fluorantheen | mg/kg ds | <0,050 | 0,035 | | | | | |
| Benzo(a)anthraceen | mg/kg ds | <0,050 | 0,035 | | | | | |
| Chryseen | mg/kg ds | <0,050 | 0,035 | | | | | |
| Benzo(k)fluorantheen | mg/kg ds | <0,050 | 0,035 | | | | | |
| Benzo(a)pyreen | mg/kg ds | <0,050 | 0,035 | | | | | |
| Benzo(ghi)peryleen | mg/kg ds | <0,050 | 0,035 | | | | | |
| Indeno(123-cd)pyreen | mg/kg ds | <0,050 | 0,035 | | | | | |
| PAK VROM (10) (factor 0,7) | mg/kg ds | 0,35 | 0,35 | - | 0,35 | 1,5 | 20,8 | 40 |

Legenda

Nr. Analytico-nr Monster
 1 12712161 BG

Eindoordeel: Voldoet aan Achtergrondwaarden

Gebruikte afkortingen

- kleiner dan of gelijk aan Achtergrondwaarde
 * groter dan Achtergrondwaarde
 ** groter dan Tussenwaarde
 *** groter dan Interventiewaarde

GSSD Gestandaardiseerd gehalte
 RG Vereiste Rapportagegrens
 AW Achtergrondwaarde
 T Tussenwaarde
 I Interventiewaarde

Deze toetsing is uitgevoerd met behulp van BoToVa.

Zie voor info: <http://www.rwsleefomgeving.nl/onderwerpen/bodem-ondergrond/bbk/instrumenten/botova/>

N.B.: de vermelde tussenwaarde is door PAIS berekend en is niet afkomstig uit BoToVa

Kruse Milieu BV
T.a.v. Jeroen Lammers
Huyerenseweg 33
7678 SC GEESTEREN
NETHERLANDS

Analyscertificaat

Datum: 15-Apr-2022

Hierbij ontvangt u de resultaten van het navolgende laboratoriumonderzoek.

| | |
|---------------------------------|----------------------------------|
| Certificaatnummer/Versie | 2022060790/1 |
| Uw project/verslagnummer | 22023510 |
| Uw projectnaam | Kanaalweg Oost 51A - Bergentheim |
| Uw ordernummer | |
| Uw datum aanlevering monster(s) | 13-Apr-2022 |

Dit certificaat mag uitsluitend in zijn geheel worden gereproduceerd.
De analyse resultaten hebben alleen betrekking op het beproefde object.

De grondmonsters worden tot 4 weken na datum ontvangst bewaard en watermonsters tot 2 weken na datum ontvangst. Zonder tegenbericht worden de monsters nadien afgevoerd.
Indien de monsters langer bewaard dienen te blijven verzoeken wij U dit exemplaar uiterlijk 1 werkdag voor afloop van de standaardbewaarperiode ondertekend aan ons te retourneren. Voor de kosten van het langer bewaren van monsters verwijzen wij naar de prijslijst.

Bewaren tot:

Datum:

Naam:

Handtekening:

Wij vertrouwen erop uw opdracht hiermee naar verwachting te hebben uitgevoerd, mocht U naar aanleiding van dit analyscertificaat nog vragen hebben verzoeken wij U contact op te nemen met de afdeling Verkoop en Advies.

Met vriendelijke groet,

Eurofins Analytico B.V.



Ing. A. Veldhuizen
Technical Manager

Eurofins Analytico B.V.

Gildeweg 42-46
NL-3771NB Barneveld
+31 (0)34 242 63 00
Info-env@eurofins.nl
www.eurofins.nl

Venecoweg 5
B-9810 Nazareth
+32 (0)9 222 77 59
belgie-env@eurofins.be
www.eurofins.be

BNP Paribas S.A. 227 9245 25
IBAN: NL71BNPA0227924525
BIC: BNPANL2A
KvK/CoC: 09088623
BTW/VAT: NL 8043.14.883.B01

Eurofins Analytico B.V. is ISO 14001: 2015 gecertificeerd door TÜV en erkend door het Vlaamse Gewest (OVAM en Dep. Omgeving), het Brusselse Gewest (BIM), het Waalse Gewest (DGRNE-OWD) en door de overheid van Luxemburg (MEV).



Analysecertificaat

Uw project/verslagnummer 22023510
 Uw projectnaam Kanaalweg Oost 51A - Bergentheim
 Uw ordernummer
 Uw monsternemer Jan Hartman

Certificaatnummer/Versie 2022060790/1
 Startdatum analyse 13-Apr-2022
 Datum einde analyse 15-Apr-2022
 Rapportagedatum 15-Apr-2022/17:19
 Bijlage A, B, C
 Pagina 1/2

| Analyse | Eenheid | 1 |
|----------------------------------|------------|------------|
| Voorbehandeling | | |
| Cryogeen malen | | Uitgevoerd |
| Bodemkundige analyses | | |
| S Droge stof | % (m/m) | 63.2 |
| S Organische stof | % (m/m) ds | 18.7 |
| Gloeirest | % (m/m) ds | 81 |
| S Korrelgrootte < 2 µm (Lutum) | % (m/m) ds | <2.0 |
| Metalen | | |
| S Barium (Ba) | mg/kg ds | <20 |
| S Cadmium (Cd) | mg/kg ds | <0.20 |
| S Kobalt (Co) | mg/kg ds | <3.0 |
| S Koper (Cu) | mg/kg ds | 5.1 |
| S Kwik (Hg) | mg/kg ds | 0.062 |
| S Molybdeen (Mo) | mg/kg ds | <1.5 |
| S Nikkel (Ni) | mg/kg ds | <4.0 |
| S Lood (Pb) | mg/kg ds | <10 |
| S Zink (Zn) | mg/kg ds | <20 |
| Minerale olie | | |
| Minerale olie (C10-C12) | mg/kg ds | <3.0 |
| Minerale olie (C12-C16) | mg/kg ds | <5.0 |
| Minerale olie (C16-C21) | mg/kg ds | <5.0 |
| Minerale olie (C21-C30) | mg/kg ds | 24 |
| Minerale olie (C30-C35) | mg/kg ds | 54 |
| Minerale olie (C35-C40) | mg/kg ds | <6.0 |
| S Minerale olie totaal (C10-C40) | mg/kg ds | 90 |
| Chromatogram olie (GC) | | Zie bijl. |
| Polychloorbifenylen, PCB | | |
| S PCB 28 | mg/kg ds | <0.0010 |
| S PCB 52 | mg/kg ds | <0.0010 |
| S PCB 101 | mg/kg ds | <0.0010 |

Nr. Uw monsteromschrijving

1 0G

Opgegeven monstermatrix

Grond (AS3000)

Monster nr.

12696757

Eurofins Analytico B.V.

Gildeweg 42-46 Venecoweg 5
 NL-3771NB Barneveld B-9810 Nazareth
 +31 (0)34 242 63 00 +32 (0)9 222 77 59
 Info-env@eurofins.nl belgie-env@eurofins.be
 www.eurofins.nl www.eurofins.be

BNP Paribas S.A. 227 9245 25
 IBAN: NL71BNPA027924525
 BIC: BNPANL2A
 KvK/CoC: 09088623
 BTW/VAT: NL 8043.14.883.B01



Q: door RvA geaccrediteerde verrichting
 R: AP04 erkende en geaccrediteerde verrichting
 S: AS SIKB erkende en geaccrediteerde verrichting
 V: VLAREL erkende verrichting
 W: Waals Gewest erkende verrichting

Dit certificaat mag uitsluitend in zijn geheel worden gereproduceerd.
 Eurofins Analytico B.V. is ISO 14001: 2015 gecertificeerd door TÜV en erkend door het Vlaamse Gewest (OVAM en Dep. Omgeving), het Brusselse Gewest (BIM), het Waalse Gewest (DGRNE-OWD) en door de overheid van Luxemburg (MEV).





Analysecertificaat

| | | | |
|--------------------------|----------------------------------|--------------------------|-------------------|
| Uw project/verslagnummer | 22023510 | Certificaatnummer/Versie | 2022060790/1 |
| Uw projectnaam | Kanaalweg Oost 51A - Bergentheim | Startdatum analyse | 13-Apr-2022 |
| Uw ordernummer | | Datum einde analyse | 15-Apr-2022 |
| Uw monsternemer | Jan Hartman | Rapportagedatum | 15-Apr-2022/17:19 |
| | | Bijlage | A, B, C |
| | | Pagina | 2/2 |

| Analyse | Eenheid | 1 |
|--|----------|----------------------|
| S PCB 118 | mg/kg ds | <0.0010 |
| S PCB 138 | mg/kg ds | <0.0010 |
| S PCB 153 | mg/kg ds | <0.0010 |
| S PCB 180 | mg/kg ds | <0.0010 |
| S PCB (som 7) (factor 0,7) | mg/kg ds | 0.0049 ¹⁾ |
| Polycyclische Aromatische Koolwaterstoffen, PAK | | |
| S Naftaleen | mg/kg ds | <0.050 |
| S Fenanthreen | mg/kg ds | <0.050 |
| S Anthraceen | mg/kg ds | <0.050 |
| S Fluorantheen | mg/kg ds | <0.050 |
| S Benzo(a)anthraceen | mg/kg ds | <0.050 |
| S Chryseen | mg/kg ds | <0.050 |
| S Benzo(k)fluorantheen | mg/kg ds | <0.050 |
| S Benzo(a)pyreen | mg/kg ds | <0.050 |
| S Benzo(ghi)peryleen | mg/kg ds | <0.050 |
| S Indeno(123-cd)pyreen | mg/kg ds | <0.050 |
| S PAK VROM (10) (factor 0,7) | mg/kg ds | 0.35 ¹⁾ |

Nr. Uw monsteromschrijving

1 0G

Opgegeven monstermatrix

Grond (AS3000)

Monster nr.

12696757

Eurofins Analytico B.V.

Gildeweg 42-46 Venecoweg 5
 NL-3771NB Barneveld B-9810 Nazareth
 +31 (0)34 242 63 00 +32 (0)9 222 77 59
 Info-env@eurofins.nl belgie-env@eurofins.be
 www.eurofins.nl www.eurofins.be

BNP Paribas S.A. 227 9245 25
 IBAN: NL71BNPA0227924525
 BIC: BNPANL2A
 KvK/CoC: 09088623
 BTW/VAT: NL 8043.14.883.B01



Q: door RvA geaccrediteerde verrichting
 R: AP04 erkende en geaccrediteerde verrichting
 S: AS SIKB erkende en geaccrediteerde verrichting
 V: VLAREL erkende verrichting
 W: Waals Gewest erkende verrichting

Dit certificaat mag uitsluitend in zijn geheel worden gereproduceerd.
 Eurofins Analytico B.V. is ISO 14001: 2015 gecertificeerd door TÜV
 en erkend door het Vlaamse Gewest (OVAM en Dep. Omgeving),
 het Brusselse Gewest (BIM), het Waalse Gewest (DGRNE-OWD)
 en door de overheid van Luxemburg (MEV).

Akkoord
 Pr.coörd.



TESTEN
 RvA L010



Bijlage (A) met de opgegeven deelmonsterinformatie behorende bij het analysecertificaat. 2022060790/1

Pagina 1/1

| Monster nr. | Uw monsteromschrijving | | | Uw datum monstername | Monsteromsch./Monstername ID |
|-------------|------------------------|--------|---------|----------------------|------------------------------|
| | Barcode | Boornr | Van Tot | | |
| 12696757 | | 0G | | | |
| 0539354299 | 1 | 125 | 150 | 13-Apr-2022 | |
| 0539354291 | 2 | 25 | 50 | 13-Apr-2022 | |
| 0539354306 | 2 | 50 | 75 | 13-Apr-2022 | |



Eurofins Analytico B.V.

Gildeweg 42-46 Venecoweg 5
 NL-3771NB Barneveld B-9810 Nazareth
 +31 (0)34 242 63 00 +32 (0)9 222 77 59
 Info-env@eurofins.nl belgie-env@eurofins.be
 www.eurofins.nl www.eurofins.be

BNP Paribas S.A. 227 9245 25
 IBAN: NL71BNPA0227924525
 BIC: BNPANL2A
 KvK/CoC: 09088623
 BTW/VAT: NL 8043.14.883.B01

Eurofins Analytico B.V. is ISO 14001: 2015 gecertificeerd door TÜV en erkend door het Vlaamse Gewest (OVAM en Dep. Omgeving), het Brusselse Gewest (BIM), het Waalse Gewest (DGRNE-OWD) en door de overheid van Luxemburg (MEV).

**Bijlage (B) met opmerkingen behorende bij analysecertificaat 2022060790/1**

Pagina 1/1

Opmerking 1)De toetswaarde van de som is gelijk aan de sommatie van $0,7 \star RG$ **Eurofins Analytico B.V.**

Gildeweg 42-46 Venecoweg 5
NL-3771NB Barneveld B-9810 Nazareth
+31 (0)34 242 63 00 +32 (0)9 222 77 59
Info-env@eurofins.nl belgie-env@eurofins.be
www.eurofins.nl www.eurofins.be

BNP Paribas S.A. 227 9245 25
IBAN: NL71BNPA0227924525
BIC: BNPANL2A
KvK/CoC: 09088623
BTW/VAT: NL 8043.14.883.B01

Eurofins Analytico B.V. is ISO 14001: 2015 gecertificeerd door TÜV en erkend door het Vlaamse Gewest (OVAM en Dep. Omgeving), het Brusselse Gewest (BIM), het Waalse Gewest (DGRNE-OWD) en door de overheid van Luxemburg (MEV).



Bijlage (C) met methodeverwijzingen behorende bij analysecertificaat 2022060790/1

| Analyse | Methode | Techniek | Methode referentie |
|--|---------|-----------------|---------------------------------|
| Voorbehandeling | | | |
| Cryogeen malen | W0106 | Voorbehandeling | AS3000 |
| Bodemkundige analyses | | | |
| Droge Stof | W0104 | Gravimetrie | pb 3010-2 en NEN-EN 15934 |
| Organische stof (gloeiverlies) | W0109 | Gravimetrie | pb 3010-3 en NEN 5754 |
| Korrelgrootte < 2 µm (lutum) | W0171 | Sedimentatie | pb 3010-4 en NEN 5753 |
| Metalen | | | |
| Barium (Ba) | W0423 | ICP-MS | pb 3010-5 en NEN-EN-ISO 17294-2 |
| Cadmium (Cd) | W0423 | ICP-MS | pb 3010-5 en NEN-EN-ISO 17294-2 |
| Kobalt (Co) | W0423 | ICP-MS | pb 3010-5 en NEN-EN-ISO 17294-2 |
| Koper (Cu) | W0423 | ICP-MS | pb 3010-5 en NEN-EN-ISO 17294-2 |
| Kwik (Hg) | W0423 | ICP-MS | pb 3010-5 en NEN-EN-ISO 17294-2 |
| Molybdeen (Mo) | W0423 | ICP-MS | pb 3010-5 en NEN-EN-ISO 17294-2 |
| Nikkel (Ni) | W0423 | ICP-MS | pb 3010-5 en NEN-EN-ISO 17294-2 |
| Lood (Pb) | W0423 | ICP-MS | pb 3010-5 en NEN-EN-ISO 17294-2 |
| Zink (Zn) | W0423 | ICP-MS | pb 3010-5 en NEN-EN-ISO 17294-2 |
| Minerale olie | | | |
| Minerale Olie (C10-C40) | W0202 | GC-FID | pb 3010-7 en NEN-EN-ISO 16703 |
| Chromatogram M0 (GC) | W0202 | GC-FID | NEN-EN-ISO 16703 |
| Polychloorbifenylen, PCB | | | |
| PCB (7) | W0271 | GC-MS | pb 3010-8 en NEN 6980 |
| Polycyclische Aromatische Koolwaterstoffen, PAK | | | |
| PAK som AS3000/AP04 | W0271 | GC-MS | pb. 3010-6 en NEN-ISO 18287 |
| PAK (10) (VR0M) | W0271 | GC-MS | pb. 3010-6 en NEN-ISO 18287 |

Nadere informatie over de toegepaste onderzoeksmethoden alsmede een classificatie van de meetonzekerheid staan vermeld in ons overzicht "Specificaties analysemethoden", versie april 2022.

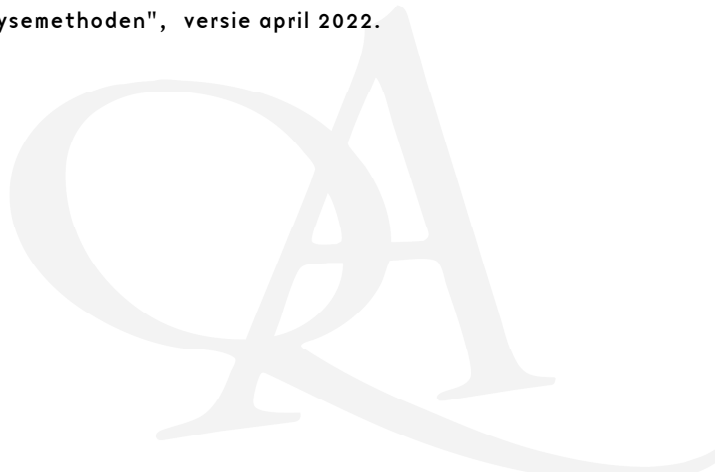

Sample ID.: 12696757
 Certificate no.: 2022060790
 Sample description.: OG
 V

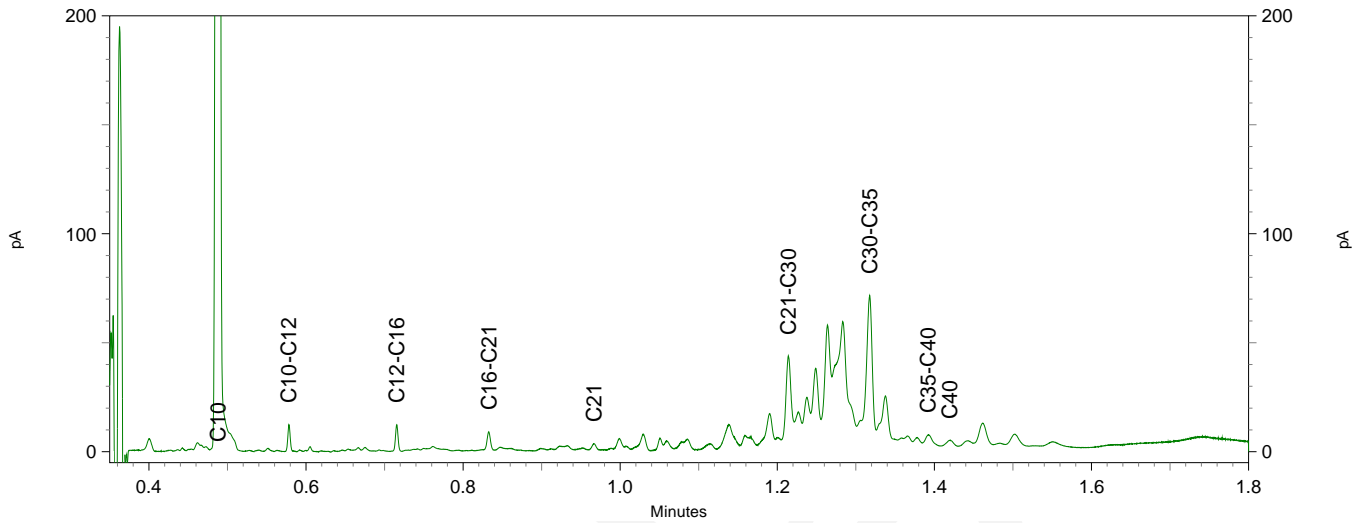
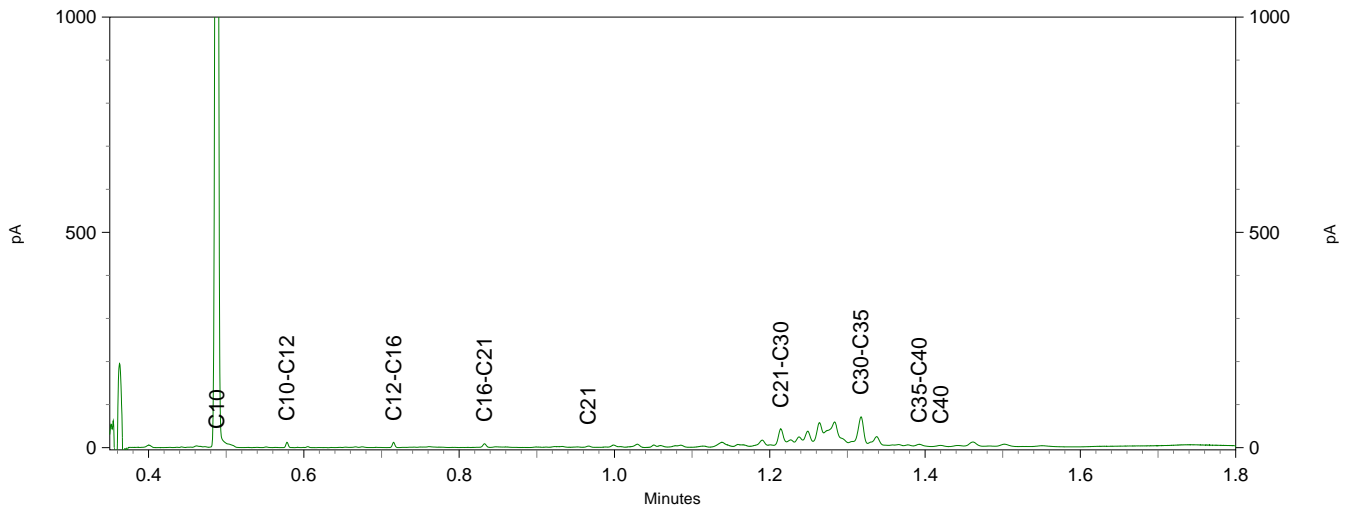
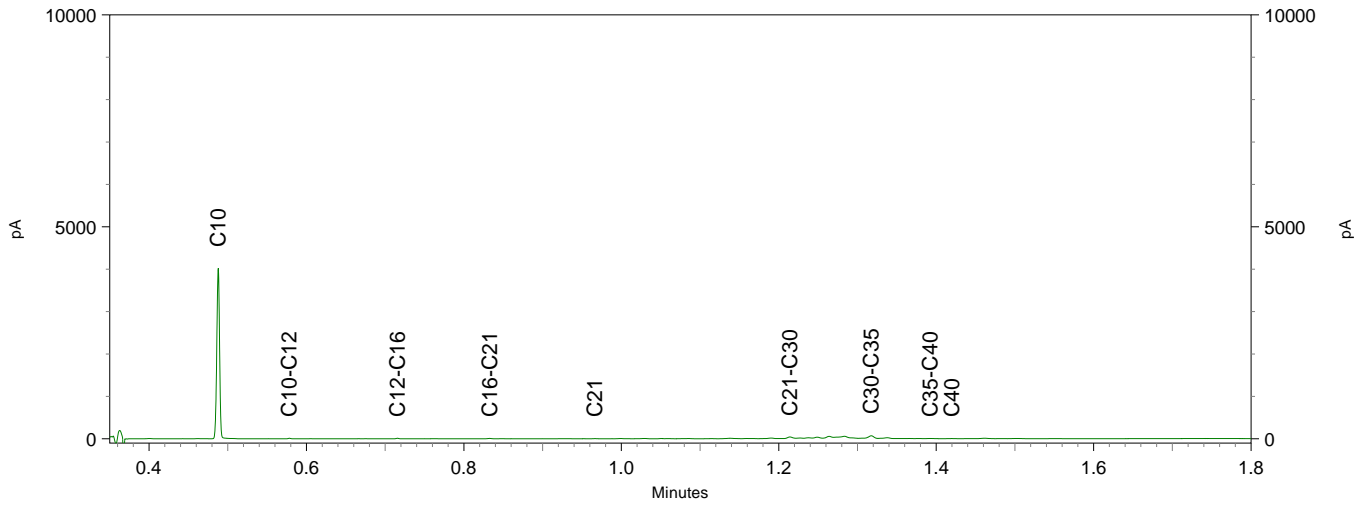

BoToVa T12 Toetsing Wbb grond

Projectnummer 22023510
 Projectnaam Kanaalweg Oost 51A - Bergentheim
 Ordernummer
 Datum monsternamen 13-04-2022
 Monsternemer Jan Hartman
 Certificaatnummer 2022060790
 Startdatum 13-04-2022
 Rapportagedatum 15-04-2022

| Analyse | Eenheid | 1 | GSSD | Oordeel | RG | AW | T | I |
|--|------------|------------|--------|---------|-------|------|------|------|
| Bodemtype correctie | | | | | | | | |
| Organische stof | | 18,7 | | | | | | |
| Korrelgrootte < 2 µm (Lutum) | | 2 | | | | | | |
| Voorbehandeling | | | | | | | | |
| Cryogeen malen | | Uitgevoerd | | | | | | |
| Bodemkundige analyses | | | | | | | | |
| Droge stof | % (m/m) | 63,2 | 63,2 | | | | | |
| Organische stof | % (m/m) ds | 18,7 | 18,7 | | | | | |
| Gloeirest | % (m/m) ds | 81 | | | | | | |
| Korrelgrootte < 2 µm (Lutum) | % (m/m) ds | <2,0 | 1,4 | | | | | |
| Metalen | | | | | | | | |
| Barium (Ba) | mg/kg ds | <20 | 54,25 | | 20 | 190 | 555 | 920 |
| Cadmium (Cd) | mg/kg ds | <0,20 | 0,1362 | - | 0,2 | 0,6 | 6,8 | 13 |
| Kobalt (Co) | mg/kg ds | <3,0 | 7,383 | - | 3 | 15 | 103 | 190 |
| Koper (Cu) | mg/kg ds | 5,1 | 6,696 | - | 5 | 40 | 115 | 190 |
| Kwik (Hg) | mg/kg ds | 0,062 | 0,0784 | - | 0,05 | 0,15 | 18,1 | 36 |
| Molybdeen (Mo) | mg/kg ds | <1,5 | 1,05 | - | 1,5 | 1,5 | 95,8 | 190 |
| Nikkel (Ni) | mg/kg ds | <4,0 | 8,167 | - | 4 | 35 | 67,5 | 100 |
| Lood (Pb) | mg/kg ds | <10 | 8,416 | - | 10 | 50 | 290 | 530 |
| Zink (Zn) | mg/kg ds | <20 | 23,32 | - | 20 | 140 | 430 | 720 |
| Minerale olie | | | | | | | | |
| Minerale olie (C10-C12) | mg/kg ds | <3,0 | 1,123 | | | | | |
| Minerale olie (C12-C16) | mg/kg ds | <5,0 | 1,872 | | | | | |
| Minerale olie (C16-C21) | mg/kg ds | <5,0 | 1,872 | | | | | |
| Minerale olie (C21-C30) | mg/kg ds | 24 | 12,83 | | | | | |
| Minerale olie (C30-C35) | mg/kg ds | 54 | 28,88 | | | | | |
| Minerale olie (C35-C40) | mg/kg ds | <6,0 | 2,246 | | | | | |
| Minerale olie totaal (C10-C40) | mg/kg ds | 90 | 48,13 | - | 35 | 190 | 2600 | 5000 |
| Chromatogram olie (GC) | | Zie bijl. | | | | | | |
| Polychloorbifenylen, PCB | | | | | | | | |
| PCB 28 | mg/kg ds | <0,0010 | 0,0003 | | | | | |
| PCB 52 | mg/kg ds | <0,0010 | 0,0003 | | | | | |
| PCB 101 | mg/kg ds | <0,0010 | 0,0003 | | | | | |
| PCB 118 | mg/kg ds | <0,0010 | 0,0003 | | | | | |
| PCB 138 | mg/kg ds | <0,0010 | 0,0003 | | | | | |
| PCB 153 | mg/kg ds | <0,0010 | 0,0003 | | | | | |
| PCB 180 | mg/kg ds | <0,0010 | 0,0003 | | | | | |
| PCB (som 7) (factor 0,7) | mg/kg ds | 0,0049 | 0,0026 | - | 0,007 | 0,02 | 0,51 | 1 |
| Polycyclische Aromatische Koolwaterstoffen, PAH | | | | | | | | |
| Naftaleen | mg/kg ds | <0,050 | 0,0187 | | | | | |
| Fenantheen | mg/kg ds | <0,050 | 0,0187 | | | | | |
| Anthraceen | mg/kg ds | <0,050 | 0,0187 | | | | | |
| Fluorantheen | mg/kg ds | <0,050 | 0,0187 | | | | | |
| Benzo(a)anthraceen | mg/kg ds | <0,050 | 0,0187 | | | | | |
| Chryseen | mg/kg ds | <0,050 | 0,0187 | | | | | |
| Benzo(k)fluorantheen | mg/kg ds | <0,050 | 0,0187 | | | | | |
| Benzo(a)pyreen | mg/kg ds | <0,050 | 0,0187 | | | | | |
| Benzo(ghi)peryleen | mg/kg ds | <0,050 | 0,0187 | | | | | |
| Indeno(123-cd)pyreen | mg/kg ds | <0,050 | 0,0187 | | | | | |
| PAK VROM (10) (factor 0,7) | mg/kg ds | 0,35 | 0,1872 | - | 0,35 | 1,5 | 20,8 | 40 |

Legenda

Nr. Analytico-nr Monster
 1 12696757 OG

Eindoordeel: Voldoet aan Achtergrondwaarden

Gebruikte afkortingen

- kleiner dan of gelijk aan Achtergrondwaarde
 * groter dan Achtergrondwaarde
 ** groter dan Tussenwaarde
 *** groter dan Interventiewaarde

GSSD Gestandaardiseerd gehalte
 RG Vereiste Rapportagegrens
 AW Achtergrondwaarde
 T Tussenwaarde
 I Interventiewaarde

Deze toetsing is uitgevoerd met behulp van BoToVa.

Zie voor info: <http://www.rwsleefomgeving.nl/onderwerpen/bodem-ondergrond/bbk/instrumenten/botova/>

N.B.: de vermelde tussenwaarde is door PAIS berekend en is niet afkomstig uit BoToVa



Kruse Milieu BV
T.a.v. Jeroen Lammers
Huyerenweg 33
7678 SC GEESTEREN

Analyscertificaat

Datum: 29-Apr-2022

Hierbij ontvangt u de resultaten van het navolgende laboratoriumonderzoek.

| | |
|---------------------------------|----------------------------------|
| Certificaatnummer/Versie | 2022065259/1 |
| Uw project/verslagnummer | 22023510 |
| Uw projectnaam | Kanaalweg Oost 51A - Bergentheim |
| Uw ordernummer | |
| Uw datum aanlevering monster(s) | 21-Apr-2022 |

Dit certificaat mag uitsluitend in zijn geheel worden gereproduceerd.
De analyse resultaten hebben alleen betrekking op het beproefde object.

De grondmonsters worden tot 4 weken na datum ontvangst bewaard en watermonsters tot 2 weken na datum ontvangst. Zonder tegenbericht worden de monsters nadien afgevoerd.
Indien de monsters langer bewaard dienen te blijven verzoeken wij U dit exemplaar uiterlijk 1 werkdag voor afloop van de standaardbewaarperiode ondertekend aan ons te retourneren. Voor de kosten van het langer bewaren van monsters verwijzen wij naar de prijslijst.

Bewaren tot:

Datum:

Naam:

Handtekening:

Wij vertrouwen erop uw opdracht hiermee naar verwachting te hebben uitgevoerd, mocht U naar aanleiding van dit analyscertificaat nog vragen hebben verzoeken wij U contact op te nemen met de afdeling Verkoop en Advies.

Met vriendelijke groet,

Eurofins Analytico B.V.



Ing. A. Veldhuizen
Technical Manager

Eurofins Analytico B.V.

Gildeweg 42-46
NL-3771NB Barneveld
+31 (0)34 242 63 00
Info-env@eurofins.nl
www.eurofins.nl

Venecoweg 5
B-9810 Nazareth
+32 (0)9 222 77 59
belgie-env@eurofins.be
www.eurofins.be

BNP Paribas S.A. 227 9245 25
IBAN: NL71BNPA0227924525
BIC: BNPANL2A
KvK/CoC: 09088623
BTW/VAT: NL 8043.14.883.B01

Eurofins Analytico B.V. is ISO 14001: 2015 gecertificeerd door TÜV en erkend door het Vlaamse Gewest (OVAM en Dep. Omgeving), het Brusselse Gewest (BIM), het Waalse Gewest (DGRNE-OWD) en door de overheid van Luxemburg (MEV).

Analysecertificaat

Uw project/verslagnummer 22023510
 Uw projectnaam Kanaalweg Oost 51A - Bergentheim
 Uw ordernummer
 Uw monsternemer Nick Pepping

Certificaatnummer/Versie 2022065259/1
 Startdatum analyse 22-Apr-2022
 Datum einde analyse 29-Apr-2022
 Rapportagedatum 29-Apr-2022/17:19
 Bijlage A, B, C
 Pagina 1/2

| Analyse | Eenheid | 1 |
|--|---------|--------------------|
| Metalen | | |
| S Barium (Ba) | µg/L | 130 |
| S Cadmium (Cd) | µg/L | <0.20 |
| S Kobalt (Co) | µg/L | <2.0 |
| S Koper (Cu) | µg/L | <2.0 |
| S Kwik (Hg) | µg/L | <0.050 |
| S Molybdeen (Mo) | µg/L | <2.0 |
| S Nikkel (Ni) | µg/L | <3.0 |
| S Lood (Pb) | µg/L | <2.0 |
| S Zink (Zn) | µg/L | 72 |
| Vluchtige Aromatische Koolwaterstoffen | | |
| S Benzeen | µg/L | <0.20 |
| S Toluene | µg/L | <0.20 |
| S Ethylbenzeen | µg/L | <0.20 |
| S o-Xyleen | µg/L | <0.10 |
| S m,p-Xyleen | µg/L | <0.20 |
| S Xylenen (som) factor 0,7 | µg/L | 0.21 ¹⁾ |
| BTEX (som) | µg/L | <0.90 |
| S Naftaleen | µg/L | <0.020 |
| S Styreen | µg/L | <0.20 |
| Vluchtige organische halogeenkoolwaterstoffen | | |
| S Dichloormethaan | µg/L | <0.20 |
| S Trichloormethaan | µg/L | <0.20 |
| S Tetrachloormethaan | µg/L | <0.10 |
| S Trichlooretheen | µg/L | <0.20 |
| S Tetrachlooretheen | µg/L | <0.10 |
| S 1,1-Dichloorethaan | µg/L | <0.20 |
| S 1,2-Dichloorethaan | µg/L | <0.20 |
| S 1,1,1-Trichloorethaan | µg/L | <0.10 |
| S 1,1,2-Trichloorethaan | µg/L | <0.10 |
| S cis 1,2-Dichlooretheen | µg/L | <0.10 |

Nr. Uw monsteromschrijving
 1 Peilbuis 1

Opgegeven monstermatrix
 Water (AS3000)

Monster nr.
 12712160

Eurofins Analytico B.V.

Gildeweg 42-46 Venecoweg 5
 NL-3771NB Barneveld B-9810 Nazareth
 +31 (0)34 242 63 00 +32 (0)9 222 77 59
 Info-env@eurofins.nl belgie-env@eurofins.be
 www.eurofins.nl www.eurofins.be

BNP Paribas S.A. 227 9245 25
 IBAN: NL71BNPA0227924525
 BIC: BNPANL2A
 KvK/CoC: 09088623
 BTW/VAT: NL 8043.14.883.B01



Q: door RvA geaccrediteerde verrichting
 R: AP04 erkende en geaccrediteerde verrichting
 S: AS SIKB erkende en geaccrediteerde verrichting
 V: VLAREL erkende verrichting
 W: Waals Gewest erkende verrichting

Dit certificaat mag uitsluitend in zijn geheel worden gereproduceerd.
 Eurofins Analytico B.V. is ISO 14001: 2015 gecertificeerd door TÜV en erkend door het Vlaamse Gewest (OVAM en Dep. Omgeving), het Brusselse Gewest (BIM), het Waalse Gewest (DGRNE-OWD) en door de overheid van Luxemburg (MEV).





Analysecertificaat

| | | | |
|--------------------------|----------------------------------|--------------------------|-------------------|
| Uw project/verslagnummer | 22023510 | Certificaatnummer/Versie | 2022065259/1 |
| Uw projectnaam | Kanaalweg Oost 51A - Bergentheim | Startdatum analyse | 22-Apr-2022 |
| Uw ordernummer | | Datum einde analyse | 29-Apr-2022 |
| Uw monsternemer | Nick Pepping | Rapportagedatum | 29-Apr-2022/17:19 |
| | | Bijlage | A, B, C |
| | | Pagina | 2/2 |

| Analyse | Eenheid | 1 |
|--|---------|--------------------|
| S trans 1,2-Dichlooretheen | µg/L | <0.10 |
| CKW (som) | µg/L | <1.6 |
| S Tribroommethaan | µg/L | <0.20 |
| S Vinylchloride | µg/L | <0.10 |
| S 1,1-Dichlooretheen | µg/L | <0.10 |
| S 1,2-Dichloorethenen (Som) factor 0,7 | µg/L | 0.14 ¹⁾ |
| S 1,1-Dichloorpropaan | µg/L | <0.20 |
| S 1,2-Dichloorpropaan | µg/L | <0.20 |
| S 1,3-Dichloorpropaan | µg/L | <0.20 |
| S Dichloorpropanen som factor 0.7 | µg/L | 0.42 |
| Minerale olie | | |
| Minerale olie (C10-C12) | µg/L | <10 |
| Minerale olie (C12-C16) | µg/L | <10 |
| Minerale olie (C16-C21) | µg/L | <10 |
| Minerale olie (C21-C30) | µg/L | <15 |
| Minerale olie (C30-C35) | µg/L | <10 |
| Minerale olie (C35-C40) | µg/L | <10 |
| S Minerale olie totaal (C10-C40) | µg/L | <50 |

Nr. Uw monsternomschrijving

1 Peilbuis 1

Opgegeven monstermatrix

Water (AS3000)

Monster nr.

12712160

Eurofins Analytico B.V.

Gildeweg 42-46 Venecoweg 5
 NL-3771NB Barneveld B-9810 Nazareth
 +31 (0)34 242 63 00 +32 (0)9 222 77 59
 Info-env@eurofins.nl belgie-env@eurofins.be
 www.eurofins.nl www.eurofins.be

BNP Paribas S.A. 227 9245 25
 IBAN: NL71BNPA0227924525
 BIC: BNPANL2A
 KvK/CoC: 09088623
 BTW/VAT: NL 8043.14.883.B01



Q: door RvA geaccrediteerde verrichting
 R: AP04 erkende en geaccrediteerde verrichting
 S: AS SIKB erkende en geaccrediteerde verrichting
 V: VLAREL erkende verrichting
 W: Waals Gewest erkende verrichting

Dit certificaat mag uitsluitend in zijn geheel worden gereproduceerd.
 Eurofins Analytico B.V. is ISO 14001: 2015 gecertificeerd door TÜV
 en erkend door het Vlaamse Gewest (OVAM en Dep. Omgeving),
 het Brusselse Gewest (BIM), het Waalse Gewest (DGRNE-OWD)
 en door de overheid van Luxemburg (MEV).

Akkoord
 Pr.coörd.





Bijlage (A) met de opgegeven deelmonsterinformatie behorende bij het analysecertificaat. 2022065259/1

Pagina 1/1

| Monster nr. | Uw monsteromschrijving | | | Uw datum monstername | Monsteromsch./Monstername ID |
|-------------|------------------------|-----|-----|----------------------|------------------------------|
| Barcode | Boornr | Van | Tot | | |
| 12712160 | Peilbuis 1 | | | | |
| 0692187709 | 1 | 200 | 300 | 21-Apr-2022 | |
| 0801057926 | 1 | 200 | 300 | 21-Apr-2022 | |



Eurofins Analytico B.V.

Gildeweg 42-46 Venecoweg 5
 NL-3771NB Barneveld B-9810 Nazareth
 +31 (0)34 242 63 00 +32 (0)9 222 77 59
 Info-env@eurofins.nl belgie-env@eurofins.be
 www.eurofins.nl www.eurofins.be

BNP Paribas S.A. 227 9245 25
 IBAN: NL71BNPA0227924525
 BIC: BNPANL2A
 KvK/CoC: 09088623
 BTW/VAT: NL 8043.14.883.B01

Eurofins Analytico B.V. is ISO 14001: 2015 gecertificeerd door TÜV en erkend door het Vlaamse Gewest (OVAM en Dep. Omgeving), het Brusselse Gewest (BIM), het Waalse Gewest (DGRNE-OWD) en door de overheid van Luxemburg (MEV).

**Bijlage (B) met opmerkingen behorende bij analysecertificaat 2022065259/1**

Pagina 1/1

Opmerking 1)De toetswaarde van de som is gelijk aan de sommatie van $0,7 \star RG$ **Eurofins Analytico B.V.**

Gildeweg 42-46 Venecoweg 5
NL-3771NB Barneveld B-9810 Nazareth
+31 (0)34 242 63 00 +32 (0)9 222 77 59
Info-env@eurofins.nl belgie-env@eurofins.be
www.eurofins.nl www.eurofins.be

BNP Paribas S.A. 227 9245 25
IBAN: NL71BNPA0227924525
BIC: BNPANL2A
KvK/CoC: 09088623
BTW/VAT: NL 8043.14.883.B01

Eurofins Analytico B.V. is ISO 14001: 2015 gecertificeerd door TÜV
en erkend door het Vlaamse Gewest (OVAM en Dep. Omgeving),
het Brusselse Gewest (BIM), het Waalse Gewest (DGRNE-OWD)
en door de overheid van Luxemburg (MEV).

Bijlage (C) met methodeverwijzingen behorende bij analysecertificaat 2022065259/1

Pagina 1/1

| Analyse | Methode | Techniek | Methode referentie |
|--|---------|----------|---------------------------------|
| Metalen | | | |
| Barium (Ba) | W0421 | ICP-MS | pb 3110-3 en NEN-EN-ISO 17294-2 |
| Cadmium (Cd) | W0421 | ICP-MS | pb 3110-3 en NEN-EN-ISO 17294-2 |
| Kobalt (Co) | W0421 | ICP-MS | pb 3110-3 en NEN-EN-ISO 17294-2 |
| Koper (Cu) | W0421 | ICP-MS | pb 3110-3 en NEN-EN-ISO 17294-2 |
| Kwik (Hg) | W0421 | ICP-MS | pb 3110-3 en NEN-EN-ISO 17294-2 |
| Molybdeen (Mo) | W0421 | ICP-MS | pb 3110-3 en NEN-EN-ISO 17294-2 |
| Nikkel (Ni) | W0421 | ICP-MS | pb 3110-3 en NEN-EN-ISO 17294-2 |
| Lood (Pb) | W0421 | ICP-MS | pb 3110-3 en NEN-EN-ISO 17294-2 |
| Zink (Zn) | W0421 | ICP-MS | pb 3110-3 en NEN-EN-ISO 17294-2 |
| Vluchtige Aromatische Koolwaterstoffen | | | |
| Xylenen som AS3000 | W0254 | HS-GC-MS | pb 3130-1 |
| Aromaten (BTEXN) | W0254 | HS-GC-MS | pb 3130-1 |
| Styreen | W0254 | HS-GC-MS | pb 3130-1 |
| Vluchtige organische halogeenkoolwaterstoffen | | | |
| VOCl (11) | W0254 | HS-GC-MS | pb 3130-1 |
| Tribroommethaan (Bromoform) | W0254 | HS-GC-MS | pb 3130-1 |
| Vinylchloride | W0254 | HS-GC-MS | pb 3130-1 |
| 1,1-Dichlooretheen | W0254 | HS-GC-MS | pb 3130-1 |
| DiClEtheen som AS3000 | W0254 | HS-GC-MS | pb 3130-1 |
| 1,1-Dichloorpropaan | W0254 | HS-GC-MS | pb 3130-1 |
| 1,2-Dichloorpropaan | W0254 | HS-GC-MS | pb 3130-1 |
| 1,3-Dichloorpropaan | W0254 | HS-GC-MS | pb 3130-1 |
| DiChlprop. som AS3000 | W0254 | HS-GC-MS | pb 3130-1 |
| Minerale olie | | | |
| Minerale olie (C10-C40) | W0215 | GC-FID | pb 3110-5 |

Nadere informatie over de toegepaste onderzoeksmethoden alsmede een classificatie van de meetonzekerheid staan vermeld in ons overzicht "Specificaties analysemethoden", versie april 2022.

BoToVa T13 Toetsing Wbb grondwater (ondiep)

Projectnummer 22023510
 Projectnaam Kanaalweg Oost 51A - Bergentheim
 Ordernummer
 Datum monsternamen 21-04-2022
 Monsternemer Nick Pepping
 Certificaatnummer 2022065259
 Startdatum 22-04-2022
 Rapportagedatum 29-04-2022

| Analyse | Eenheid | 1 | GSSD | Oordeel | RG | S | T | I |
|--|---------|--------|-------|-----------------------|------|------|-------|------|
| Metalen | | | | | | | | |
| Barium (Ba) | µg/L | 130 | 130 | * | 20 | 50 | 338 | 625 |
| Cadmium (Cd) | µg/L | <0,20 | 0,14 | - | 0,2 | 0,4 | 3,2 | 6 |
| Kobalt (Co) | µg/L | <2,0 | 1,4 | - | 2 | 20 | 60 | 100 |
| Koper (Cu) | µg/L | <2,0 | 1,4 | - | 2 | 15 | 45 | 75 |
| Kwik (Hg) | µg/L | <0,050 | 0,035 | - | 0,05 | 0,05 | 0,175 | 0,3 |
| Molybdeen (Mo) | µg/L | <2,0 | 1,4 | - | 2 | 5 | 153 | 300 |
| Nikkel (Ni) | µg/L | <3,0 | 2,1 | - | 3 | 15 | 45 | 75 |
| Lood (Pb) | µg/L | <2,0 | 1,4 | - | 2 | 15 | 45 | 75 |
| Zink (Zn) | µg/L | 72 | 72 | * | 10 | 65 | 433 | 800 |
| Vluchtige Aromatische Koolwaterstoffen | | | | | | | | |
| Benzeen | µg/L | <0,20 | 0,14 | - | 0,2 | 0,2 | 15,1 | 30 |
| Tolueen | µg/L | <0,20 | 0,14 | - | 0,2 | 7 | 504 | 1000 |
| Ethylbenzeen | µg/L | <0,20 | 0,14 | - | 0,2 | 4 | 77 | 150 |
| o-Xyleen | µg/L | <0,10 | 0,07 | - | - | - | - | - |
| m,p-Xyleen | µg/L | <0,20 | 0,14 | - | - | - | - | - |
| Xylenen (som) factor 0,7 | µg/L | 0,21 | 0,21 | - | 0,2 | 0,2 | 35,1 | 70 |
| BTEX (som) | µg/L | <0,90 | - | - | - | - | - | - |
| Naftaleen | µg/L | <0,020 | 0,014 | - | 0,02 | 0,01 | 35 | 70 |
| Styreen | µg/L | <0,20 | 0,14 | - | 0,2 | 6 | 153 | 300 |
| Vluchtige organische halogeenkoolwaterstoffen | | | | | | | | |
| Dichloormethaan | µg/L | <0,20 | 0,14 | - | 0,2 | 0,01 | 500 | 1000 |
| Trichloormethaan | µg/L | <0,20 | 0,14 | - | 0,2 | 6 | 203 | 400 |
| Tetrachloormethaan | µg/L | <0,10 | 0,07 | - | 0,1 | 0,01 | 5 | 10 |
| Trichlooretheen | µg/L | <0,20 | 0,14 | - | 0,2 | 24 | 262 | 500 |
| Tetrachlooretheen | µg/L | <0,10 | 0,07 | - | 0,1 | 0,01 | 20 | 40 |
| 1,1-Dichloorethaan | µg/L | <0,20 | 0,14 | - | 0,2 | 7 | 454 | 900 |
| 1,2-Dichloorethaan | µg/L | <0,20 | 0,14 | - | 0,2 | 7 | 204 | 400 |
| 1,1,1-Trichloorethaan | µg/L | <0,10 | 0,07 | - | 0,1 | 0,01 | 150 | 300 |
| 1,1,2-Trichloorethaan | µg/L | <0,10 | 0,07 | - | 0,1 | 0,01 | 65 | 130 |
| cis 1,2-Dichlooretheen | µg/L | <0,10 | 0,07 | - | - | - | - | - |
| trans 1,2-Dichlooretheen | µg/L | <0,10 | 0,07 | - | - | - | - | - |
| CKW (som) | µg/L | <1,6 | - | - | - | - | - | - |
| Tribroommethaan | µg/L | <0,20 | 0,14 | - | - | - | - | 630 |
| Vinylchloride | µg/L | <0,10 | 0,07 | - | 0,2 | 0,01 | 2,5 | 5 |
| 1,1-Dichlooretheen | µg/L | <0,10 | 0,07 | - | 0,1 | 0,01 | 5 | 10 |
| 1,2-Dichloorethenen (Som) factor 0,7 | µg/L | 0,14 | 0,14 | - | 0,2 | 0,01 | 10 | 20 |
| 1,1-Dichloorpropan | µg/L | <0,20 | 0,14 | - | - | - | - | - |
| 1,2-Dichloorpropan | µg/L | <0,20 | 0,14 | - | - | - | - | - |
| 1,3-Dichloorpropan | µg/L | <0,20 | 0,14 | - | - | - | - | - |
| Dichloorpropanen som factor 0.7 | µg/L | 0,42 | 0,42 | - | 0,6 | 0,8 | 40,4 | 80 |
| Minerale olie | | | | | | | | |
| Minerale olie (C10-C12) | µg/L | <10 | 7 | - | - | - | - | - |
| Minerale olie (C12-C16) | µg/L | <10 | 7 | - | - | - | - | - |
| Minerale olie (C16-C21) | µg/L | <10 | 7 | - | - | - | - | - |
| Minerale olie (C21-C30) | µg/L | <15 | 10,5 | - | - | - | - | - |
| Minerale olie (C30-C35) | µg/L | <10 | 7 | - | - | - | - | - |
| Minerale olie (C35-C40) | µg/L | <10 | 7 | - | - | - | - | - |
| Minerale olie totaal (C10-C40) | µg/L | <50 | 35 | - | 50 | 50 | 325 | 600 |
| Extra parameters | | | | | | | | |
| som 16 aromatische oplosmiddelen | µg/L | | 0,77 | Geen oordeel mogelijk | | | | |

Legenda

Nr. Analytico-nr Monster
 1 12712160 Peilbuis 1

Eindoordeel: Overschrijding Streefwaarde

Gebruikte afkortingen

- kleiner dan of gelijk aan Streefwaarde
 * groter dan Streefwaarde
 ** groter dan Tussenwaarde
 *** groter dan Interventiewaarde

GSSD Gestandaardiseerd gehalte
 RG Vereiste Rapportagegrens
 S Streefwaarde
 T Tussenwaarde
 I Interventiewaarde

Deze toetsing is uitgevoerd met behulp van BoToVa.

Zie voor info: <http://www.rwsleefomgeving.nl/onderwerpen/bodem-ondergrond/bbk/instrumenten/botova/>

N.B.: de vermelde tussenwaarde is door PAIS berekend en is niet afkomstig uit BoToVa

Bijlage IV
Verklaring van enkele gebruikte termen en afkortingen

Termen

De gehalten van de chemische componenten in de bodem en in het grondwater worden getoetst aan de zogenaamde achtergrond- of streef- en interventiewaarden uit de Circulaire Bodemsanering 2013. Deze waarden worden gecorrigeerd voor de gehalten lutum en organische stof (humus) voor de betreffende bodem. Deze gehalten worden in het laboratorium bepaald.

- Achtergrondwaarden: De gehalten zoals die op dit moment voorkomen in de bodem van natuur- en landbouwgronden waarvoor geldt dat er geen sprake is van belasting door lokale verontreinigingsbronnen.
- Streefwaarden: Waarden, die het niveau aangeven, waarbij sprake is van een duurzame bodemkwaliteit. Gebruikt symbool: S. De streefwaarde wordt alleen voor grondwater gebruikt.
- Interventiewaarden: Waarden, die aangeven wanneer de functionele eigenschappen van de bodem voor mens, dier en plant, ernstig zijn of dreigen te worden verminderd. Gebruikt symbool: I.
- Tussenwaarde: Gelijk aan het gemiddelde van de achtergrond- of streefwaarde en de interventiewaarde, dus $(A+I)/2$ (grond) of $(S+I)/2$ (grondwater). Wanneer bij een verkennend onderzoek een component met concentratie boven deze waarde wordt gevonden is in principe een nader onderzoek nodig. Gebruikt symbool: T.

Overige termen, die in dit rapport worden gebruikt, zijn als volgt te definiëren:

- Niet verontreinigd: Gehalte van elke component overschrijdt de achtergrond- of streefwaarde niet.
- Zeer licht verontreinigd: Gehalte van een component ligt boven de achtergrond- of streefwaarde, maar overschrijdt het dubbele van de achtergrond- of streefwaarde niet.
- Licht verontreinigd: Gehalte van een component is hoger dan het dubbele van de Achtergrond- of streefwaarde, maar overschrijdt de tussenwaarde niet.
- Matig verontreinigd: Gehalte van een component is hoger dan de tussenwaarde, maar overschrijdt de interventiewaarde niet.
- Sterk verontreinigd: Gehalte van een component is hoger dan de interventiewaarde, maar overschrijdt het tienvoud van de interventiewaarde niet.
- Zeer sterk verontreinigd: Gehalte van een component is hoger dan het tienvoud van de interventiewaarde.
- NEN5740: Nederlandse norm "Bodem. Onderzoeksstrategie bij verkennend bodemonderzoek." Een verkennend onderzoek heeft tot doel met relatief beperkt onderzoek vast te stellen of er sprake is van een bodemverontreiniging op de onderzoekslocatie.
- Verdachte locatie: Locatie, waarvan op basis van vooronderzoek of historische informatie wordt verwacht dat er verontreiniging aanwezig is.
- Nulsituatie: Huidige chemische kwaliteit van grond en grondwater ten aanzien van bodemverontreinigende stoffen.
- Nader onderzoek: Bodemonderzoek, waarin de ernst en de omvang van een eerder aangetoonde verontreiniging wordt vastgesteld.

Afkortingen

| | |
|-----------------------|---|
| AMvB | Algemene Maatregel van Bestuur |
| BG | Bovengrond |
| BOOT | Besluit Opslaan in Ondergrondse Tanks |
| BSB | Stichting Bodemsanering Bedrijfsterreinen |
| BSB | Bouwstoffenbesluit |
| BTEX | Benzeen, Toluëen, Ethylbenzeen, Xylenen |
| BTEXN | Afkorting voor vluchtige aromaten (BTEX) en Naftaleen |
| BZV | Biologisch zuurstofverbruik |
| CZV | Chemisch zuurstofverbruik |
| EC | Elektrisch geleidingsvermogen |
| EOCI | Extraheerbare organochloorverbindingen |
| EOX | Extraheerbare organohalogenenverbindingen |
| GHG | Gemiddeld hoogste grondwaterstand |
| GLG | Gemiddeld laagste grondwaterstand |
| GWS | Actuele grondwaterstand |
| HBO | Huisbrandolie |
| HCB | Hexachloorbenzeen |
| HCH | Hexachloorhexaan |
| ILT | Inspectie Leefomgeving en Transport |
| Ministerie van I en W | Ministerie van Infrastructuur en Waterstaat |
| MM FF | Mengmonster fijne fractie |
| MVR | Ministeriële Vrijstellingsregeling |
| NEN | Nederlandse norm |
| NNI | Nederlands Normalisatie Instituut |
| NPR | Nederlandse praktijkrichtlijn |
| NTA | Nederlandse technische afspraak |
| NVN | Nederlandse voornorm |
| OCB | Chloorpesticiden |
| OG | Ondergrond |
| OW-test | Olie/water-test |
| PAK | Polycyclische aromatische koolwaterstoffen |
| PCB | Polychloorbifenylen |
| PFAS | poly- en perfluor alkyl stoffen |
| pH | Zuurgraad |
| SUBAT | Stichting Uitvoering Bodemsanering Amovering Tankstations |
| VC | Vinylchloride |
| VNG | Vereniging van Nederlandse Gemeenten |
| VROM | Volkshuisvesting, Ruimtelijke Ordening en Milieubeheer |
| VOCI | Vluchtige organochloorverbindingen, zoals per en tri |
| WBB | Wet Bodembescherming |
| As | Arseen |
| Ba | Barium |
| Cd | Cadmium |
| Cr | Chroom |
| Co | Kobalt |
| Cu | Koper |
| Fe | IJzer |
| Hg | Kwik |
| Mn | Mangaan |
| Mo | Molybdeen |
| Na | Natrium |
| Ni | Nikkel |
| Pb | Lood |
| St | Tin |
| Zn | Zink |