

## UITGANGSPUNTENNOTITIE Meppelerweg/Coevorderweg 2-4

Het plan ligt aan de Meppelerweg in Balkbrug gemeente Hardenberg. Het beleid van waterschap Drents Overijsselse Delta, is beschreven in het [Waterbeheerplan 2016-2021](#) en de [Beleidsnotitie stedelijk waterbeheer Water Raakt! \(2015\)](#). Een goede vertaling van het beleid naar deze uitgangspuntennotitie is tevens afhankelijk van de informatie die de initiatiefnemer van het plan heeft aangeleverd. De initiatiefnemer heeft het plan als volgt omschreven: Herontwikkeling van de locatie door sloop en nieuwbouw van een zorgcomplex (16 zorgbehoevenden) en 9 reguliere appartementen.

### 1. Doel en inhoud van het document

Het doel van de uitgangspuntennotitie is om in de initiatieffase van een plan bruikbare informatie aan te leveren voor de waterhuishouding in en rond het plangebied. Dit kan worden opgenomen in de waterparagraaf van het inrichtingsplan, bestemmingsplan of ruimtelijke onderbouwing. De uitgangspuntennotitie bevat:

- de bestaande waterhuishouding van het plangebied (paragraaf 2);
- concrete uitgangspunten voor het plan op basis waarvan u de waterhuishouding kunt regelen (paragraaf 3) en
- informatie over het vervolg van de watertoets en de uiteindelijke beoordeling van het waterschap in het kader van de watertoets (paragraaf 4).

#### **Beschikbare gegevens**

Sommige gegevens die u kunt gebruiken voor het plan, zijn digitaal beschikbaar. Hieronder vindt u een omschrijving van verschillende gegevens.

#### [Legger oppervlaktewater en waterkeringen waterschap](#)

Op de website van het waterschap vindt u een geoportaal met de legger van het waterschap. De legger bestaat uit kaarten en tabellen met de volgende gegevens:

- de locatie van wateren en dijken;
- de eisen (vorm en afmetingen) waaraan wateren en dijken moeten voldoen;
- de ruimte die we rond de dijken reserveren voor toekomstige dijkversterkingen;
- wie het onderhoud moet uitvoeren. (indien onderhoudsplichtige niet is opgenomen, geldt de Keur)

#### [ArcGIS Online](#)

Het waterschap heeft diverse gegevens ontsloten via het webportaal van ArcGIS Online. Zoek op naar 'wdodelta' en u vindt alle beschikbare gegevens.

#### [Klimaatatlas waterschap Drents Overijsselse Delta](#)

Via de klimaatatlas kunt u de lokale situatie voor neerslag en hitte in het stedelijk gebied zien. Deze gegevens geven een goed inzicht in mogelijke risico's bij hoosbuien of extreme hitte. De klimaatatlas kan helpen om bestaande risico's of risico's die voortkomen uit de ruimtelijke ontwikkeling te minimaliseren.

Daarnaast zijn in samenwerking met gemeenten en de provincie klimaatatlassen ontwikkeld die een breder beeld geven van de gevolgen van klimaatverandering:

- [Fluvius \(Zuidwest-Drenthe en Noordwest-Overijssel\)](#)
- [RIVUS \(West-Overijssel\)](#)

#### [Algemene Hoogtekaart Nederland](#)

Om een indicatief beeld van de hoogteligging van het plan te krijgen adviseren we om gebruik te maken van de Algemene Hoogtekaart Nederland. U kunt op deze site uw locatie aanwijzen om de exacte hoogte te bepalen.

#### [Bodem en grondwaterstanden provincie Overijssel](#)

Informatie over de bodem en grondwaterstanden is te vinden op de website van de provincie Overijssel.

## 2. Bestaande waterhuishouding

Het plan ligt in het stroomgebied de Reest. Rond het plangebied liggen geen **PRIMAIRE A WATERGANGEN / SECUNDAIRE B WATERGANGEN** die in het beheer van het waterschap zijn. Het peilgebied heeft een maximumpeil van NAP 4.75 m. Dit peil is de instelhoogte van het kunstwerk. Lokaal kunnen er verschillen optreden in het peil afhankelijk van de afstand tot de instelhoogte.



**Figuur 1** Kaartbeeld bestaande waterhuishouding rond het plangebied.

Bij extreme neerslag wordt wateroverlast nabij het plangebied verwacht (zie [Klimaatatlas WDODelta](#)).

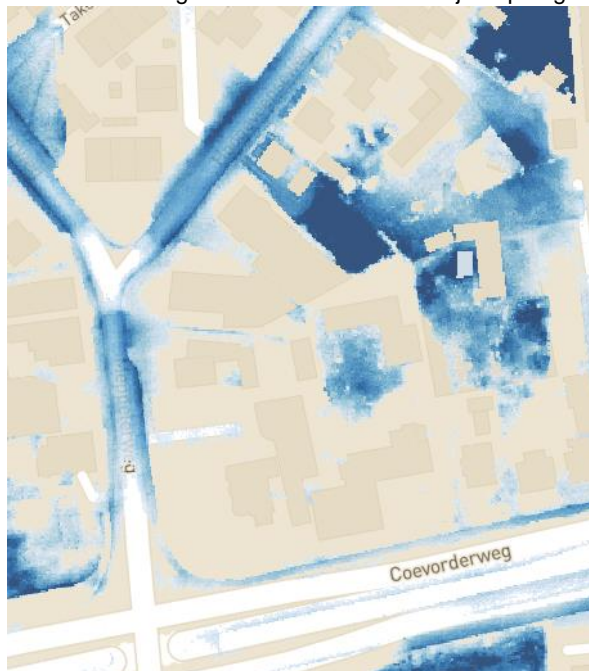

## 3. Uitgangspunten voor het plan op inrichtingsniveau

De uitgangspunten die in deze paragraaf worden benoemd, moeten zichtbaar worden verwerkt in het plan. Dat houdt in dat de initiatiefnemer in de waterparagraaf aangeeft hoe wordt omgegaan met de uitgangspunten en op

welke wijze deze worden vertaald naar het plangebied. De initiatiefnemer is vrij te bepalen op welke wijze wordt voldaan aan de uitgangspunten. Eventueel kan over maatregelen advies worden gevraagd aan het waterschap. Indien noodzakelijk worden de uitgangspunten vertaald naar de plankaart (bijvoorbeeld waterberging) en de planregels.

In deze uitgangspuntennotitie worden de volgende thema's behandeld:

- Wateroverlast
- Waterkwaliteit
- Riolering

Deze uitgangspunten zijn hieronder nader uitgewerkt. Het integraal overnemen van onderstaande uitgangspunten zonder verdere onderbouwing is niet voldoende! Alleen plannen waarin de uitgangspunten goed zijn vertaald kunnen in de vervolgfase van het bestemmingsplan door het waterschap worden beoordeeld.

### **Wateroverlast**

*Bij kortstondige buien van geringe of enige intensiteit mag hemelwater dat niet lokaal kan worden verwerkt worden afgevoerd, zonder dat dit leidt tot water-op-sstraat of wateroverlast benedenstrooms van het plangebied. Bij extreme kortstondige buien, verblijft water voor korte tijd op het maaiveld, zonder dat dit tot overlast leidt. De ontwikkelaar houdt rekening met de randvoorwaarden die zowel het waterschap als de gemeente stelt aan het voorkomen van wateroverlast. Er wordt rekening gehouden met de randvoorwaarden die gemeenten stellen aan:*

- *het benutten, lokaal verwerken of vertraagd afvoer van hemelwater op percelen en in de openbare ruimte;*
- *het gescheiden houden van hemelwater;*
- *de capaciteitseisen voor de afvoer van hemelwater;*
- *de eisen die aan woningen, andere kwetsbare functies en openbare ruimte worden gesteld ter voorkoming van wateroverlast.*

### *Compensatie bij herstructurering*

Bij een herstructurering neemt vaak per saldo het verharde oppervlak niet toe of af. Toch zal het toekomstige gebied moeten voldoen aan het watersysteem zoals dat tegenwoordig wordt voorgesteld waarin rekening is gehouden met klimaatverandering. Het waterschap adviseert onderstaande stappenplan te doorlopen bij herstructurering of reconstructies in bestaande stedelijk gebied:

- toon kwantitatief aan hoeveel hemelwater er binnen het plangebied vrijkomt bij een gebeurtenis die minimaal eenmaal in de 10 jaar voor komt;
- geef aan hoe in de huidige situatie met het hemelwater wordt omgegaan in het plangebied;
- geef aan of er in de huidige situatie knelpunten in het plangebied voorkomen met betrekking tot de afvoer van hemelwater;
- geef aan hoe in de nieuwe situatie hemelwater lokaal wordt benut, verwerkt en/of afgevoerd en beschrijf hoe hierbij aan de door gemeente en waterschap gestelde eisen wordt voldaan;
- beschrijf hoe de aanvoer van hemelwater op het watersysteem door de ontwikkeling wijzigt en stem met het waterschap af of dit mogelijk is.
- Beschrijf wat de effecten van een hoosbui zijn op het plangebied en de omgeving en hoe dit water verwerkt/afgevoerd kan worden. Er mag niet op de omgeving van het plangebied afgewenteld worden.

### *Hoosbui (bovennormatieve situatie):*

Verder wordt geadviseerd een stress-test uit te voeren met een bui die boven de genoemde normen uitgaat. Deze hoosbui kan zeer lokaal tot veel wateroverlast leiden en het is belangrijk dat de gevolgen hiervan in beeld worden gebracht. Het gaat in deze situatie vooral om de afstroming van het hemelwater over het maaiveld. De keuze welke bovennormatieve situatie wordt bekeken ligt bij de initiatiefnemer. Te denken valt aan een range van 60 mm tot 150 mm in een uur. Dat is zeer grote hoeveelheden, maar deze kunnen zeker met de verandering van klimaat voorkomen. De gemeente kan ook ervaring hebben met extreme gebeurtenissen en van daaruit een referentiekader hebben.

### *Grondwateroverlast*

- **Aanleghoogte van bebouwing:** Voor de aanleghoogte van gebouwen (onderkant vloer begane grond) wordt een aanleghoogte van de vloer geadviseerd van minimaal 80 cm ten opzichte van de Gemiddelde Hoogste Grondwaterstand (GHG). Bij een afwijkende maatvoering is de kans op structurele grondwateroverlast groot. Bij het bouwen zonder kruipruimte kan worden volstaan met een geringere ontwateringsdiepte. Om wateroverlast en schade in woningen en bedrijven te voorkomen wordt geadviseerd om een drempelhoogte van 30 cm boven het straatpeil te hanteren. Ook voor lager, beneden het maaiveld, gelegen ruimtes (kelders, parkeergarages) moet aandacht worden besteed aan het voorkomen van wateroverlast.

### **Waterkwaliteit**

*Het watersysteem wordt zo ontworpen dat het geen risico's voor de volksgezondheid creëert en voldoende schoon is voor mensen, planten en dieren.*

### *Verontreiniging*

- **Microverontreiniging:** Er worden geen uitlogbare materialen gebruikt die tot een verontreiniging van het oppervlaktewater kunnen leiden.

### **Riolering**

*Optimaliseren aanvoeren afvalwater naar de rioolwaterzuivering. Verminderen van hydraulische belasting van de rioolwaterzuivering en beperken van riooloverstorten op het oppervlaktewater.*

### *Beleid en regelgeving*

- **Gemeentelijk rioleringsbeleid:** de gemeente heeft een zorgplicht voor doelmatige verwerking en afvoer van hemelwater, afvalwater en grondwater. In het plan wordt rekening gehouden met het gemeentelijke rioleringsbeleid. Afvalwater en hemelwater worden op de perceelgrens gescheiden aangeboden. Eventueel geldt er een bergingseis (zie wateroverlast).
- **Voorkeursvolgorde afvoer hemelwater:** Bij de afvoer van overtollig hemelwater is het landelijk beleid dat het afstromend hemelwater ter plaatse in het milieu worden teruggebracht (afkoppelen). Dat kan door infiltratie in de bodem of door berging in het oppervlaktewater. Het waterschap heeft de voorkeur om daar waar mogelijk, het hemelwater oppervlakkig af te voeren en te infiltreren in de bodem. Als oppervlakkige infiltratie niet mogelijk is, is ondergrondse infiltratie door middel van bijvoorbeeld een infiltratieriool (IT-riool) of infiltratiekragen een optie. Als infiltratie niet mogelijk is, kan hemelwater via een bodempassage worden geloosd op oppervlaktewater.
- **Lozing afvalwater:** Voor de lozing van afvalwater (al het water waarvan de initiatiefnemer zich moet ontdoen) op oppervlaktewater vanuit een woning of een (agrarisch) bedrijf gelden de volgende regels:
  - Voor lozingen van huishoudelijk afvalwater vanuit woningen geldt het "Besluit lozing afvalwater huishoudens" (Blah). Uitgangspunt is dat het huishoudelijk afvalwater op een gemeentelijk rioolstelsel wordt geloosd. Indien niet mogelijk is, moet een voorziening worden aangelegd die een gelijkwaardig milieubeschermingsniveau biedt.
  - Voor lozingen van afvalwater van een (agrarisch) bedrijf geldt het "Activiteitenbesluit". Voor lozingen vanuit niet-inrichtingen geldt het "Besluit lozen buiten inrichtingen" (Blbi).

### *Rioolcapaciteit*

- **Rioolcapaciteit:** De capaciteit van het huidige rioolstelsel kan een aandachtspunt vormen. Bij uitbreiding van het rioolstelsel wordt rekening gehouden met de capaciteit van het bestaande stelsel en de rioolwaterzuiveringsinstallatie.

## **4. Vervolg watertoets en beoordeling**

### Informeel overleg over de uitgangspunten

Dit document geeft u handvatten om uitvoering te geven aan de waterhuishouding. Het is de bedoeling dat u op basis van dit document het plan uitwerkt. Mocht u nog vragen hebben over de uitgangspunten notitie of graag in gesprek gaan over de uitwerking van de waterhuishouding in het plan dan gaan wij graag met u in gesprek. Het waterschap denkt graag met u mee!

### Beoordeling en officieel wateradvies

Wanneer u de uitgangspunten hebt verwerkt in uw plan, stuurt u deze ter beoordeling naar het waterschap. In de meeste gevallen geeft het waterschap haar wateradvies in het vooroverleg zoals dat bedoeld is in artikel 3.1.1. van het *Besluit ruimtelijke ordening*.

Het waterschap kan alleen een officieel wateradvies afgeven op basis van een compleet plan. Dat wil zeggen dat wij een bestemmingsplan beoordelen op basis van de toelichting, de planregels en de verbeelding. Alleen de waterparagraaf geeft ons onvoldoende informatie.

### Controle op het watertoetsproces

Het waterschap controleert of het wateradvies is opgenomen in het plan. Afhankelijk van het moment waarop ons wateradvies is gegeven, gebeurt dat op basis van het voorontwerp of het ontwerp bestemmingsplan.

### Geldigheid van het uitgangspuntennotitie

De uitgangspunten in deze uitgangspuntennotitie komen tot stand op basis van de beleidsregels van het waterschap. Ruimtelijke plannen hebben soms een lange doorlooptijd. Tegelijkertijd ontstaan er soms veranderende inzichten in het beleid ten aanzien van de waterketen, waterkeringen en het watersysteem. Om te garanderen dat de juiste uitgangspunten worden toegepast in de planvorming hanteert het waterschap een uiterste houdbaarheidsdatum van maximaal 1 jaar. Wanneer deze termijn verstreken is kunt u contact opnemen met het waterschap voor eventueel een verlenging met nogmaals 1 jaar.

### Heeft u een watervergunning nodig op grond van de Waterwet?

Het wateradvies dat uiteindelijk wordt afgegeven in het kader van de watertoets is geen watervergunning. Gaat u bijvoorbeeld werkzaamheden verrichten in de verbodzone van de Keur, of gaat u grondwater onttrekken voor de werkzaamheden? Dan kunt u een watervergunning aanvragen op onze website: [www.wdodelta.nl](http://www.wdodelta.nl). De aanvraag zal getoetst worden aan het dan vastgestelde beleid. In de uitgangspunten (paragraaf 2) is aangegeven waar mogelijk een watervergunning voor moet worden aangevraagd.

#### **Vergunningplichtige activiteiten volgens de Keur:**

- Activiteiten in, onder of boven een waterstaatswerk
- Activiteiten in de beschermingszone of profiel van vrije ruimte van een waterstaatswerk (te raadplegen op de website):
  - Voor watergangen: 5 m uit de insteek
  - Voor waterkeringen: breedte variabel
- Graven van een oppervlaktewaterlichaam
- Dempen van een oppervlaktewaterlichaam
- Lozen van water in of onttrekken van water uit een oppervlaktewaterlichaam
  - Op basis van de *Algemene Regels bestaat vrijstelling (zonder meldplicht) mits aan de volgende criteria wordt voldaan:*
    - De lozing veroorzaakt benedenstrooms geen wateroverlast voor derden
    - De lozing wordt gestaakt wanneer dit voor het waterbeheer noodzakelijk is.
- Het brengen van stoffen in een oppervlaktewaterlichaam
- Onttrekken of infiltreren van grondwater
- Ontwateren met drainagemiddelen

#### **© Waterschap Drents Overijsselse Delta**

Dit document is opgesteld door Tineke Koch op 29 maart 2022. De geleverde informatie in deze uitgangspuntennotitie is houdbaar tot maximaal 1 jaar na opsteldatum en heeft alleen betrekking op het plan, zoals dat wordt genoemd in dit document. Kijk voor meer informatie over de watertoets op de [website](#) van het waterschap.