



Herbestemming & hergebruik



## Quickscan Flora & Fauna

Spechtstraat, Enschede





# Quickscan Flora & Fauna

Spechtstraat, Enschede

Projectnummer: 2023-0901

Datum: 29-11-2023

Versie 1.0

Opdrachtgever: VVE Compleet

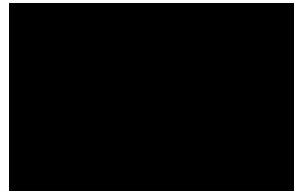
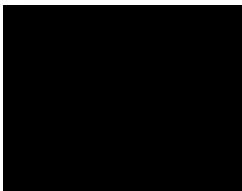

# Inhoudsopgave

Samenvatting .....	4
1. Inleiding .....	6
2. De ontwikkeling.....	7
2.1. Plangebied .....	7
2.2. Voorgenomen activiteiten .....	8
2.3. Onderzoeksgebied .....	9
3. Natuurwetgeving en -beleid .....	10
3.1. Inleiding.....	10
3.2. Gebiedsbescherming.....	10
3.3. Soortenbescherming.....	10
3.4. Houtopstanden.....	12
4. Gebiedsbescherming.....	13
4.1. Natuurnetwerk Nederland en Nationale Landschappen.....	13
4.2. Natura 2000.....	14
4.3. Slotconclusie.....	15
5. Soortenbescherming.....	16
5.1. Hypothese en bureauonderzoek.....	16
5.2. Methode.....	16
5.3. Resultaten en wettelijke consequenties .....	18
5.4. Slotconclusie.....	22
6. Houtopstanden .....	25
7. Conclusies en advies .....	26
8. Bronnen.....	27
Bijlagen.....	28
Bijlage 1: Foto's.....	29
Bijlage 2: Toelichting Wet natuurbescherming.....	30

## Samenvatting

Er zijn concrete plannen voor de realisatie van een bungalowwoning aan de Spechtstraat te Enschede (Overijssel). De bungalow zal worden gerealiseerd op een braakliggend perceel. Als gevolg van deze voorgenomen activiteiten kan overtreding van de Wet natuurbescherming op voorhand niet uitgesloten worden. Lycens B.V. is gevraagd om de wettelijke consequenties van de voorgenomen activiteiten in het kader van de Wet natuurbescherming in beeld te brengen.

Het onderzoeksgebied is op 28 november 2023 onderzocht op de (potentiële) aanwezigheid van beschermde planten, dieren en beschermde nesten, holen, vaste rust- en voortplantingslocaties en andere beschermde functies, zoals foerageergebied en vliegroutes van vleermuizen. Ook is onderzocht of de voorgenomen activiteiten een negatief effect hebben op houtopstanden en beschermd (natuur)gebied, zoals Natura 2000, Natuurnetwerk Nederland en Nationale Landschappen.

### Wettelijke consequenties m.b.t. gebiedsbescherming

Het onderzoeksgebied behoort niet tot het Natuurnetwerk Nederland, Nationale Landschappen of Natura 2000-gebied. De bescherming van het Natuurnetwerk Nederland en Nationale Landschappen kent geen externe werking. Daarnaast hebben voorgenomen activiteiten een lokale invloedsfeer en is de afstand met het onderzoeksgebied dusdanig groot dat de voorgenomen activiteiten geen negatief effect op de wezenlijke kenmerken en waarden van Natuurnetwerk Nederland en Nationale Landschappen. Voorgenomen activiteiten leiden niet tot consequenties ten aanzien van provinciaal beleid. Een negatief effect van voorgenomen activiteiten op Natura 2000-gebied kan op basis van voorliggende studie en de stikstofdepositieberekening uitgesloten worden. Uitvoering van de voorgenomen activiteiten leidt niet tot wettelijke consequenties in het kader van gebiedsbescherming.

### Wettelijke consequenties m.b.t. soortenbescherming

De inrichting en het gevoerde beheer maken het onderzoeksgebied niet tot een geschikte groeiplaats voor beschermde planten maar wel tot een geschikt functioneel leefgebied van verschillende beschermde diersoorten. Beschermde diersoorten benutten het onderzoeksgebied als foerageergebied en mogelijk bezet een beschermd grondgebonden zoogdier er een vaste rust- en/of voortplantingsplaats en bezetten amfibieën er een (winter)rustplaats. Vleermuizen en beschermde ongewervelden bezetten geen vaste rust- of voortplantingsplaats in het onderzoeksgebied, vogelsoorten nestelen niet in het onderzoeksgebied en amfibieën bezetten er geen voortplantingsplaats.

Van de in het onderzoeksgebied nestelende vogelsoorten is uitsluitend het bezette nest beschermd, niet het oude nest of de nestplaats. Werkzaamheden die kunnen leiden tot het verstoren/vernielen van bezette vogelnesten dienen buiten de voortplantingsperiode van vogels uitgevoerd te worden. De meest geschikte periode om de voorgenomen activiteiten uit te voeren is september-februari. Voorgenomen werkzaamheden mogen juridisch beschouwd wel plaatsvinden tijdens het broedseizoen van vogels mits geen bezette vogelnesten beschadigd/verniemd worden. Indien de voorgenomen activiteiten uitgevoerd worden tijdens de

voortplantingsperiode, dient een broedvogelscan uitgevoerd te worden om de aanwezigheid van een bezet vogelnest uit te sluiten.

Mogelijk komen algemeen beschermde grondgebonden zoogdieren en amfibieën voor binnen het onderzoeksgebied. Deze soorten staan op de provinciale vrijstellingslijst voor ruimtelijke ingrepen of worden niet negatief aangetast door de geplande werkzaamheden. Er hoeft dan ook geen ontheffing voor de uitvoering van voorgenomen activiteiten te worden aangevraagd. Aanbevolen wordt om buiten de kwetsbare periode van de soorten aan het werk te gaan en één richting op te werken zodat de dieren de mogelijkheid hebben om te vluchten.

In het kader van de zorgplicht moet rekening worden gehouden met alle in het onderzoeksgebied aanwezige planten en dieren en moet er gekozen worden voor een werkmethode en/of planning in de tijd, waardoor planten en dieren zo min mogelijk schade ondervinden als gevolg van de voorgenomen activiteiten. Door het uitvoeren van de voorgenomen activiteiten wordt de functie van het onderzoeksgebied als foerageergebied tijdelijk aangetast. Dit leidt echter niet tot wettelijke consequenties.

#### **Wettelijke consequenties m.b.t. houtopstanden**

In het onderzoeksgebied worden geen bomen aangetast. Toetsing aan de Wet natuurbescherming en/of de gemeentelijke bomenverordening is derhalve niet aan de orde. Uitvoering van de voorgenomen activiteiten leidt niet tot wettelijke consequenties in het kader van houtopstanden.

# 1. Inleiding

Er zijn concrete plannen voor de realisatie van een bungalowwoning aan de Spechtstraat te Enschede (Overijssel). De bungalow zal worden gerealiseerd op een braakliggend perceel. Als gevolg van deze voorgenomen activiteiten kan overtreding van de Wet natuurbescherming op voorhand niet uitgesloten worden. Lycens B.V. is gevraagd om de wettelijke consequenties van de voorgenomen activiteiten in het kader van de Wet natuurbescherming in beeld te brengen.

In het onderzoeksgebied is gekeken naar de (potentiële) aanwezigheid van beschermde planten en dieren en beschermde nesten, holen, vaste rust- en voortplantingsplaatsen en andere beschermde functies. Ook is onderzocht of de voorgenomen activiteiten een negatief effect hebben op beschermd (natuur)gebied en houtopstanden.

Op basis van de onderzoeksresultaten worden de wettelijke consequenties bepaald van de voorgenomen activiteiten in het kader van de Wet natuurbescherming en de Omgevingsverordening Overijssel.

## Doel van deze rapportage

De Quickscan natuurwaardenonderzoek is uitgevoerd als één van de verschillende (milieu)onderzoeken in het kader van besluitvorming binnen de Ruimtelijke Ordening (doorgaans het wijzigen van het bestemmingsplan) of het aanvragen van een Omgevingsvergunning. Het onderzoek is uitgevoerd om antwoord te kunnen geven op de vraag: is er sprake van een goede ruimtelijke ordening (is de voorgenomen activiteit uitvoerbaar?). Het is nadrukkelijk geen ecologisch werkprotocol dat opgesteld wordt om te voorkomen dat de Wet natuurbescherming overtreden wordt als gevolg van de voorgenomen activiteiten. De Wet natuurbescherming is tijdens de uitvoering van voorgenomen activiteiten altijd van toepassing en het is aan de uitvoerende partijen om de noodzakelijke zorgvuldigheid te betrachten tijdens de uitvoering. Om een goed ecologisch werkprotocol op te kunnen stellen is meer detailinformatie vereist, zoals de planning in uitvoering, in te zetten materieel en informatie over type bebouwing, bouwwijze, materiaalgebruik etc.

In hoofdstuk 2 wordt de ontwikkeling beschreven. Hier wordt ingegaan op de ligging en beschrijving van het plangebied, de voorgenomen activiteiten en het vaststellen van het onderzoeksgebied. Hoofdstuk 3 bevat uitleg van natuurwetgeving en -beleid van voorliggend rapport. Hoofdstuk 4 bevat de uitwerking van gebiedsbescherming. De uitwerking van soortenbescherming wordt in hoofdstuk 5 beschreven. In hoofdstuk 6 komt de uitwerking van de houtopstanden aan bod. In hoofdstuk 7 komen de conclusies en advies aan de orde. Voor de geraadpleegde bronnen wordt verwezen naar hoofdstuk 8. In de bijlage zijn foto's van het onderzoeksgebied en aanvullende informatie te vinden.

## 2. De ontwikkeling

### 2.1. Plangebied

#### Situering

Het plangebied is gesitueerd aan de Spechtstraat, gelegen ten westen van de Mekkelholtsweg 111, te Enschede. De locatie ligt ten noorden van de woonkern Enschede en wordt omgeven door stedelijk gebied. In figuur 2.1 wordt de globale ligging van het plangebied weergegeven op een topografische kaart.

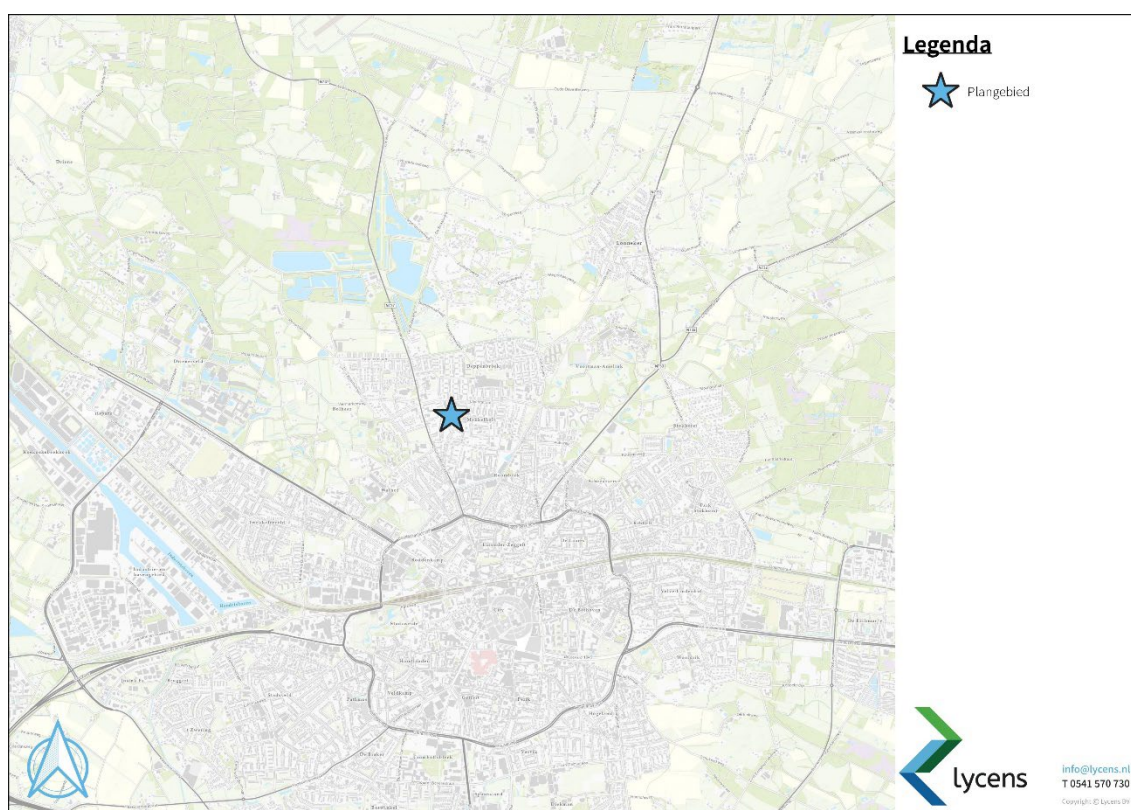

Figuur 2.1: Globale ligging van het plangebied

#### Beschrijving

Het plangebied bestaat uit een braakliggend perceel gevuld met gras. Het perceel is al een tijdje niet meer onderhouden waardoor het wat verruigd is met enkele open plekken. Naast voornamelijk gras is er ook vegetatie aanwezig in de vorm van ooievaarsbek, duizendblad en witte klaver. Het perceel wordt omringt door hek aan de noord- en oostzijde en door houten schuttingen aan de zuid- en westzijde. Ten westen staat een appartementencomplex en ten noorden openbare ruimte in de vorm van een weg met daarnaast een aantal bomen en struiken. In figuur 2.2 wordt de begrenzing van het plangebied weergegeven.



Figuur 2.2: Begrenzing van het plangebied

## 2.2. Voorgenomen activiteiten

Initiatiefnemer is voornemens een bungalow te realiseren op het braakliggende perceel. Daarnaast wordt verharding en beplanting aangelegd. Figuur 2.3 geeft het wenselijke eindbeeld van de voorgevel weer.

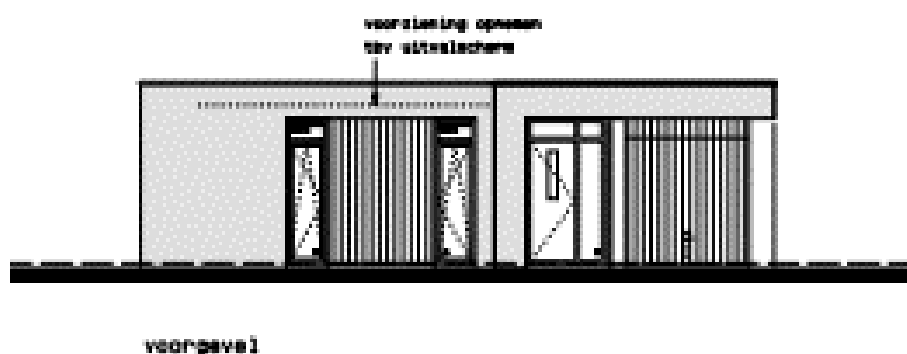

Figuur 2.3: Verbeelding van het wenselijke eindbeeld (voorgevel)



De volgende activiteiten worden getoetst op relevantie t.a.v. de Wet natuurbescherming:

- plaatsen bungalow;
- aanleggen verharding en beplanting.

## 2.3. Onderzoeksgebied

### Mogelijk effect op beschermde soorten en/of gebieden

De voorgenomen activiteiten hebben mogelijk een negatieve invloed op beschermde soorten en beschermd (natuur)gebied. We onderscheiden de volgende negatieve invloeden:

Mogelijke tijdelijke invloeden:

- verstoren rust- en voortplantingsplaatsen als gevolg van geluid, stof en trillingen tijdens de werkzaamheden.

Mogelijke permanente invloeden:

- mogelijk afname/verdwijnen van beschermde vaste rust- of voortplantingsplaatsen en/of jaarrond beschermde nesten;
- vernielen/verdwijnen van beschermde soorten;
- aantasting van de kwaliteit van het leefgebied van beschermde soorten.

### Vaststellen van de invloedsfeer

Naast een tijdelijk effect op het plangebied, kan het voorkomen dat een voorgenomen activiteit een negatief effect heeft op beschermde soorten of beschermd natuurgebied buiten het plangebied. Dit wordt invloedsfeer genoemd. De omvang van de invloedsfeer wordt bepaald door de duur, aard en omvang van de tijdelijke en/of permanente nieuwe situatie. Het effect van de voorgenomen activiteit op een beschermde soort verschilt per soort en/of soortgroep.

In deze studie wordt alleen gekeken naar de uitvoering van de fysieke werkzaamheden, zoals de realisatie van de bungalow.

### Vaststellen van het onderzoeksgebied

Om de effecten van de voorgenomen activiteiten goed in beeld te kunnen brengen, is het van belang ook buiten het plangebied te kijken. In voorliggend geval grenst het plangebied aan openbare ruimte. Vanwege de lokale invloedsfeer wordt het onderzoeksgebied gelijkgesteld aan het plangebied. Er is geen aanleiding te veronderstellen dat beschermde soorten en/of -waarden buiten het onderzoeksgebied op een dusdanige wijze aangetast worden, dat dit leidt tot wettelijke consequenties.

## 3. Natuurwetgeving en -beleid

### 3.1. Inleiding

Bij een ruimtelijke ontwikkeling worden voorgenomen activiteiten op verschillende aspecten beoordeeld, namelijk Natura 2000-gebieden, soortbescherming en houtopstanden. Hierbij is de provincie het bevoegd gezag. Op een aantal terreinen vormt het Rijk echter het bevoegd gezag.

### 3.2. Gebiedsbescherming

#### Natura 2000

Het onderdeel gebiedsbescherming van de Wet natuurbescherming heeft als doel het beschermen van Natura 2000-gebieden (Vogelrichtlijn- en/of Habitatrichtlijngebieden) in Nederland. Projecten die significante gevolgen voor deze gebieden kunnen hebben, zijn in beginsel – zonder vergunning – niet toegestaan. Ook het vaststellen van plannen zoals een bestemmingsplan of een inpassingsplan is niet toegestaan, indien het betreffende plan significante gevolgen kan hebben op Natura 2000-gebieden. Naast directe effecten (bijv. ruimtebeslag), dient ook gekeken te worden naar indirecte effecten als gevolg van externe werking (bijv. door geluid, licht en stikstofdepositie). De eerste stap in de toetsing is vaak een voortoets. Als significante gevolgen in de voortoets niet op voorhand met zekerheid kunnen worden uitgesloten, dan is een passende beoordeling noodzakelijk. In dat geval is voor een project een vergunning noodzakelijk op grond van artikel 2.7 Wet natuurbescherming.

#### Beleid t.a.v. Natuurnetwerk Nederland

In de Wet ruimtelijke ordening (Wro) is het ruimtelijk beleid op rijks-, provinciaal, en gemeentelijk niveau vastgesteld, waarin onder andere de bescherming van het Natuurnetwerk Nederland (NNN)/Ecologische Hoofdstructuur (EHS) is verankerd. De EHS werd officieel geïntroduceerd in het Natuurbeleidsplan en is daarna opgenomen in de Nota Ruimte, welke inmiddels vervangen is door de Structuurvisie infrastructuur en ruimte (SVIR). Kaderstellende regels ten aanzien van o.a. NNN/EHS zijn opgenomen in het Besluit algemene regels ruimtelijke ordening (Barro). Bij geplande ingrepen die binnen het NNN/EHS vallen moet het belang van de natuurbescherming worden afgewogen tegen andere belangen, indien de voorgenomen ingreep negatief uitwerkt op de aanwezige natuurwaarden. De kern van de afweging vormt het 'nee, tenzij'-principe. Dit wil zeggen dat schadelijke ingrepen niet zijn toegestaan, tenzij er andere belangen zijn die de ingreep rechtvaardigen. In dat geval zijn compenserende maatregelen voorgeschreven.

Concrete beleidsregels ten aanzien van het NNN in Overijssel zijn opgenomen in de vigerende provinciale ruimtelijke verordening van de provincie Overijssel. In Overijssel wordt gesproken van het Natuurnetwerk Nederland (NNN) en Nationale Landschappen (NL).

### 3.3. Soortenbescherming

In de Wet natuurbescherming is de soortenbescherming in Nederland geregeld. In de wet zijn lijsten opgenomen met beschermde soorten. In de Wet natuurbescherming worden drie verschillende beschermingsregimes gehanteerd waaraan verschillende verbodsbepalingen zijn gekoppeld:

### Artikel 3.1: Soorten Vogelrichtlijn

1. Het is verboden opzettelijk van nature in Nederland in het wild levende vogels van soorten als bedoeld in artikel 1 van de Vogelrichtlijn te doden of te vangen;
2. Het is verboden opzettelijk nesten, rustplaatsen en eieren van vogels als bedoeld in het eerste lid te vernielen of te beschadigen, of nesten van vogels weg te nemen;
3. Het is verboden eieren van vogels als bedoeld in het eerste lid te rapen en deze onder zich te hebben;
4. Het is verboden vogels als bedoeld in het eerste lid opzettelijk te storen;
5. Het verbod, bedoeld in het vierde lid, is niet van toepassing indien de storing niet van wezenlijke invloed is op de staat van instandhouding van de desbetreffende vogelsoort.

### Artikel 3.5: Soorten Habitatrichtlijn

1. Het is verboden in het wild levende dieren van soorten, genoemd in bijlage IV, onderdeel a, bij de Habitatrichtlijn, bijlage II bij het Verdrag van Bern of bijlage I bij het Verdrag van Bonn, in hun natuurlijk verspreidingsgebied opzettelijk te doden of te vangen;
2. Het is verboden dieren als bedoeld in het eerste lid opzettelijk te verstoren;
3. Het is verboden eieren van dieren als bedoeld in het eerste lid in de natuur opzettelijk te vernielen of te rapen;
4. Het is verboden de voortplantingsplaatsen of rustplaatsen van dieren als bedoeld in het eerste lid te beschadigen of te vernielen;
5. Het is verboden planten van soorten, genoemd in bijlage IV, onderdeel b, bij de Habitatrichtlijn of bijlage I bij het Verdrag van Bern, in hun natuurlijke verspreidingsgebied opzettelijk te plukken en te verzamelen, af te snijden, te ontwortelen of te vernielen.

### Artikel 3.10: Andere Soorten

1. Onverminderd artikel 3.5, eerste, vierde en vijfde lid, is het verboden:
  - a. onderdeel a. in het wild levende zoogdieren, amfibieën, reptielen, vissen, dagvlinders, libellen en kevers van de soorten, genoemd in de bijlage, onderdeel A, bij deze wet, opzettelijk te doden of te vangen;
  - b. onderdeel b. de vaste voortplantingsplaatsen of rustplaatsen van dieren als bedoeld in onderdeel a opzettelijk te beschadigen of te vernielen, of;
  - c. onderdeel c. vaatplanten van de soorten, genoemd in de bijlage, onderdeel B, bij deze wet, in hun natuurlijke verspreidingsgebied opzettelijk te plukken en te verzamelen, af te snijden, te ontwortelen of te vernielen.

### Zorgplicht

Artikel 1.11 van de Wet natuurbescherming voorziet in een algemene verplichting voor eenieder om voldoende zorg te dragen voor in het wild levende dieren en planten en hun directe leefomgeving.

De zorgplicht is als een open norm geformuleerd in het eerste lid van artikel 1.11. In het tweede lid wordt de zorgplicht iets geconcretiseerd door te bepalen dat de zorgplicht in elk geval inhoudt dat eenieder die weet of redelijkerwijs kan vermoeden dat door zijn handelen of nalaten nadelige gevolgen kunnen worden veroorzaakt voor in het wild levende dieren en planten:

- a. dergelijke handelingen achterwege laat, dan wel,
- b. indien dat achterwege laten redelijkerwijs niet kan worden gevegd, de noodzakelijke maatregelen treft om die gevolgen te voorkomen, of
- c. voor zover die gevolgen niet kunnen worden voorkomen, deze zoveel mogelijk beperkt of ongedaan maakt.

Ten aanzien van de andere beschermde soorten geldt dat het bevoegd gezag (provincies c.q. ministerie van LNV) de vrijheid hebben om soorten binnen deze categorie vrij te stellen van de verbodsbepalingen uit ontheffingsplicht artikel 3.10 uit de Wet natuurbescherming. Voor beschermde soorten die niet zijn vrijgesteld dient bij overtreding van de verbodsbepalingen uit de Wnb een ontheffing te worden aangevraagd. Voor vogels geldt in afwijking hierop dat voor verstoring geen ontheffing nodig is, indien de gunstige staat van instandhouding niet in het geding is. Het is ook mogelijk om voor beide categoriesoorten te werken volgens een goedgekeurde gedragscode die is afgestemd op de Wet natuurbescherming. Er is dan geen ontheffing nodig.

### 3.4. Houtopstanden

Om het bosareaal in stand te blijven houden zijn regels opgenomen in de Wet Natuurbescherming ten aanzien van houtopstanden (hoofdstuk 4). Meldplicht, herplantplicht en mogelijke oplegging van een kapverbod vormen hierbij de kern. Deze regels zijn in het belang van zowel nationale als internationale natuur-, landschaps- en milieudoelstellingen. In de Wet wordt een houtopstand gedefinieerd als zelfstandige eenheid van bomen, boomvormers, struiken, hakhout of griend die:

- a. een oppervlakte grond beslaat van 10 are of meer, of
- b. bestaat uit een rijbeplanting die meer dan twintig bomen omvat, gerekend over het totaal aantal rijen.

Indien een houtopstand geheel of gedeeltelijk gerooid wordt, dient de rechthebbende binnen drie jaar dezelfde grond her te beplanten. Herbeplanting die niet is aangeslagen dient binnen drie jaar vervangen te worden. Wanneer natuurlijke verjonging geen optie is, moeten boomsoorten die bij de groeiplaats aansluiten worden geplant.

Zoals beschreven in Artikel 4.1 heeft de Wet natuurbescherming geen betrekking op houtopstanden binnen de bij besluit van de gemeenteraad vastgestelde grenzen van de bebouwde kom, houtopstanden op erven en tuinen, fruitbomen en windschermen om boomgaarden, naaldbomen die bedoelt zijn als kerstbomen (niet ouder dan twintig jaar), kweekgoed, éénrijige beplanting van populier of wilg langs landbouwgronden, wegbeplanting en langs waterwegen, dunnen van een houtopstand en populieren, wilgen, essen of elzen die bedoelt zijn voor de productie van houtige biomassa.

Wanneer bomen binnen de bebouwde kom van de Wet Natuurbescherming gekapt zullen worden is de bomenverordening van de desbetreffende gemeente van kracht. Er zal nagegaan moeten worden wat de gevolgen zijn en of er een gemeentelijke (omgevings-)vergunning nodig is voor het rooien van de houtopstanden.

## 4. Gebiedsbescherming

### 4.1. Natuurnetwerk Nederland en Nationale Landschappen

#### Ligging onderzoeksgebied t.o.v. NNN & NL

Het onderzoeksgebied ligt buiten gronden die tot het Natuurnetwerk Nederland en Nationale Landschappen behoren. Gronden die tot de Natuurnetwerk Nederland behoren liggen op minimaal 1,1 kilometer afstand en gronden die tot Nationale Landschappen behoren op minimaal 4,2 kilometer afstand van het onderzoeksgebied. In figuur 4.1 wordt de ligging van Natuurnetwerk Nederland en Nationale Landschappen in de omgeving van het onderzoeksgebied weergegeven.

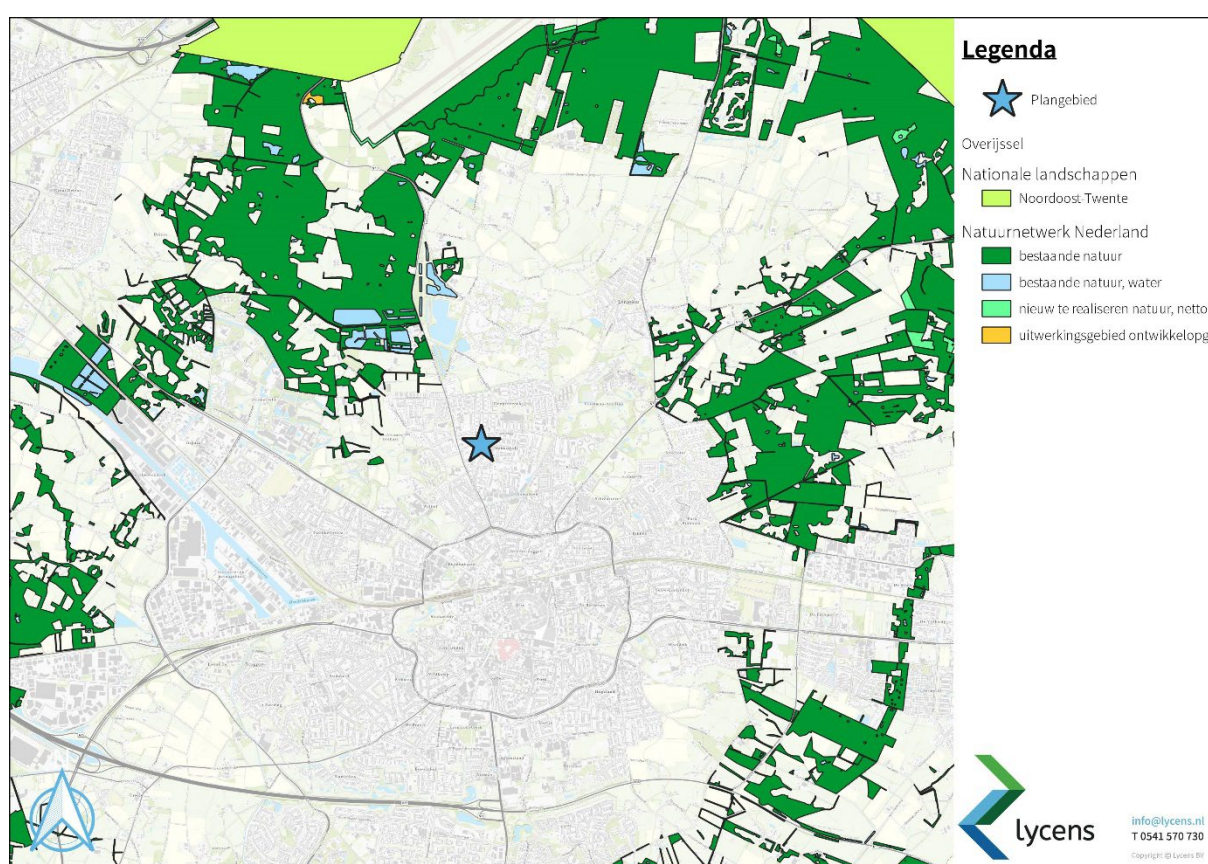

Figuur 4.1: Ligging onderzoeksgebied t.o.v. NL & NNN

#### Effectbeoordeling

De bescherming van het Natuurnetwerk Nederland en Nationale Landschappen kent geen externe werking. Vanwege de ligging buiten deze gronden hebben hoeft er niet getoetst te worden aan het NNN en NL ten aanzien van het provinciaal beleid.

#### Consequenties t.a.v. provinciaal beleid

Het onderzoeksgebied ligt buiten het Natuurnetwerk Nederland en Nationale Landschappen. De bescherming van het Natuurnetwerk Nederland en Nationale Landschappen kent geen externe werking. Er hoeft dan ook niet

getoetst te worden aan provinciaal beleid. Voorgenomen activiteiten leiden niet tot consequenties ten aanzien van provinciaal beleid.

## 4.2. Natura 2000

### Ligging onderzoeksgebied t.o.v. Natura 2000

Het onderzoeksgebied ligt buiten Natura 2000-gebied. Het Natura 2000-gebied Lonnekermeer is het meest nabijgelegen Natura 2000-gebied en ligt op minimaal 4,4 kilometer afstand van het onderzoeksgebied. Natura 2000-gebied Aamsveen ligt op 6,5 kilometer afstand en Dinkelland op 6,7 kilometer. In figuur 4.2 wordt de ligging van de Natura 2000-gebieden in de omgeving van het onderzoeksgebied weergegeven.

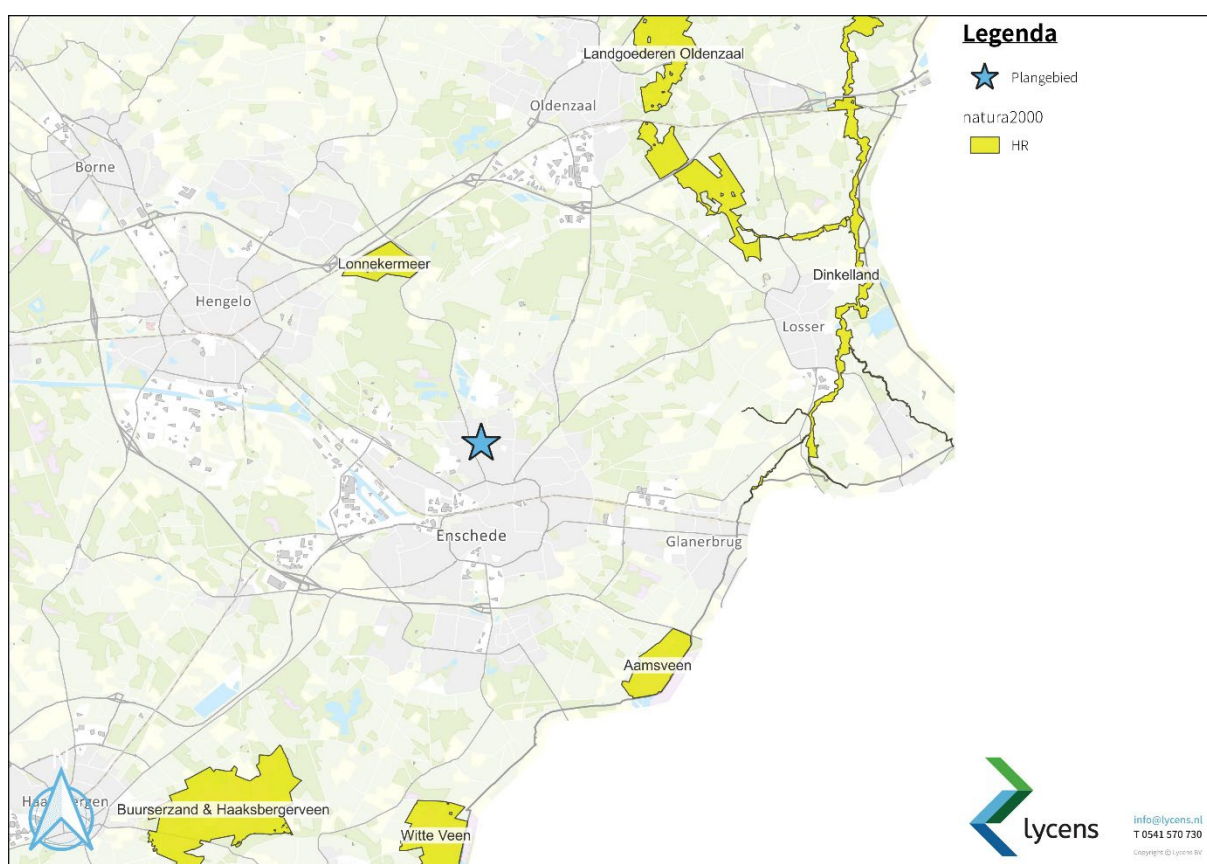

Figuur 4.2: Ligging onderzoeksgebied t.o.v. nabijgelegen Natura 2000-gebieden

### Beoordeling uitvoering fysieke activiteiten

De uitvoering van fysieke activiteiten in een onderzoeksgebied zou kunnen leiden tot een negatief effect op instandhoudingsdoelen van een Natura 2000-gebied in de omgeving van een onderzoeksgebied. Als gevolg van fysieke werkzaamheden kunnen negatieve effecten optreden, zoals een toename van geluid, trillingen, kunstlicht, visuele verstoring, areaalverlies en aantasten hydrologie.

Gelet op de aard, omvang en duur van de voorgenomen activiteiten en de afstand tussen het onderzoeksgebied en Natura 2000-gebied, wordt in voorliggend geval een negatief effect op instandhoudingsdoelen van Natura

2000-gebied uitgesloten. De invloedssfeer van de voorgenomen activiteiten is lokaal en gelet op de afstand tussen het onderzoeksgebied en Natura 2000-gebied is een negatief effect uitgesloten.

#### Stikstofgevoelige habitattypen

Niet alle habitattypen in Natura 2000-gebied zijn even gevoelig voor verzuring, als gevolg van stikstofdepositie, maar het Natura 2000-gebied Lonnekermeer bestaat voor een gedeelte uit stikstofgevoelige habitattypen.

#### Beoordeling stikstof: Realisatie- en gebruiksfase

Ten behoeve van de totale ontwikkeling wordt materiaal met een verbrandingsmotor ingezet en vindt er een tijdelijke toename plaats van verkeersbewegingen als gevolg van de aan- en afvoer van materialen en personeel. Daarnaast zal als gevolg van het realiseren van een bungalowwoning een toename van verkeersbewegingen plaatsvinden in de gebruiksfase ten opzichte van de huidige situatie.

Aan de hand van de uitgevoerde stikstofberekening blijkt dat als gevolg van onderhavig project gedurende de realisatie- en gebruiksfase geen sprake is van stikstofdeposities op de omliggende Natura 2000-gebieden hoger dan 0,00 mol/ha/j. Daarom vormt het aspect stikstof in relatie tot Natura 2000-gebied geen belemmering voor de realisatie en de vergunningverlening.

#### Consequenties t.a.v. WNB

Voorgenomen activiteiten hebben geen negatief effect op de instandhoudingsdoelstellingen van Natura 2000-gebied en leiden daarom niet tot wettelijke consequenties.

### 4.3. Slotconclusie

Het onderzoeksgebied behoort niet tot het Natuurnetwerk Nederland, Nationale Landschappen of Natura 2000-gebied. De bescherming van het Natuurnetwerk Nederland en Nationale Landschappen kent geen externe werking. Daarnaast hebben voorgenomen activiteiten een lokale invloedssfeer en is de afstand met het onderzoeksgebied dusdanig groot dat de voorgenomen activiteiten geen negatief effect op de wezenlijke kenmerken en waarden van Natuurnetwerk Nederland en Nationale Landschappen. Voorgenomen activiteiten leiden niet tot consequenties ten aanzien van provinciaal beleid. Een negatief effect van voorgenomen activiteiten op Natura 2000-gebied kan op basis van voorliggende studie en de stikstofdepositieberekening uitgesloten worden. Uitvoering van de voorgenomen activiteiten leidt niet tot wettelijke consequenties in het kader van gebiedsbescherming.

## 5. Soortenbescherming

### 5.1. Hypothese en bureauonderzoek

Het onderzoeksgebied is voorafgaand het veldbezoek bestudeerd aan de hand van literatuur. De mogelijke aanwezigheid van beschermde soorten is bepaald aan de hand van de van regionale en landelijke verspreidingsatlassen, zoals RAVON, SOVON, Zoogdiervereniging en de Nationale Databank Flora en Fauna (NDFP).

De inrichting en het gevoerde beheer maken het onderzoeksgebied mogelijk tot een geschikte groeiplaats voor (beschermde) plantensoorten en tot een potentieel geschikt functioneel leefgebied voor verschillende beschermde diersoorten. Gelet op de inrichting en het gevoerde beheer, behoort het onderzoeksgebied mogelijk tot functioneel leefgebied van beschermde en/of algemene flora- en faunasoorten uit onderstaande soortgroepen:

- > amfibieën;
- > flora;
- > grondgebonden zoogdieren;
- > ongewervelden;
- > vleermuizen;
- > vogels.

#### Reptielen

Het onderzoeksgebied is ongeschikt als leefgebied voor reptielen door het ontbreken van heide, broeihopen, een goede ontwikkelde strooisellaag, ingerotte boomstobben of vegetatie van zeggen of russen. Tevens geven de NDFP-verspreidingsgegevens van reptielen (NDFP, 2018-2023) aan dat er in de omgeving van het onderzoeksgebied geen beschermde soorten voorkomen.

#### Vissen en kreeftachtigen

Omdat er geen open water (sloten, vijvers, watergangen) in het onderzoeksgebied aanwezig zijn of niet negatief worden beïnvloed, zijn beschermde vissoorten en kreeftachtigen niet meegenomen in voorliggend onderzoek. Tevens geven de NDFP-verspreidingsgegevens van vissen en kreeftachtigen (NDFP, 2018-2023) aan dat er in de omgeving van het onderzoeksgebied geen beschermde soorten voorkomen.

### 5.2. Methode

#### Veldbezoek

In het kader van het natuurwaardenonderzoek is het onderzoeksgebied op 28 november 2023 tijdens de daglichtperiode met geschikte weersomstandigheden bezocht. Het onderzoeksgebied is te voet onderzocht op de aanwezigheid en potentiële aanwezigheid van beschermde flora- en faunawaarden. Het gebied is visueel en auditief onderzocht. Tijdens het veldbezoek is gebruik gemaakt van een verrekijker, zaklamp en zijn de in dit rapport opgenomen afbeeldingen gemaakt.



### Amfibieën

De onderzoeksperiode is matig geschikt voor verspreidingsonderzoek naar amfibieën en ongeschikt voor onderzoek naar voortplantingswateren. De meeste amfibieën bezetten de winterrustplaats in deze tijd van het jaar en zitten dan weggekropen in de sliblaag van open water of diep weggekropen in holen en gaten in de grond, of onder strooisel, bladeren, takken, rommel of opgeslagen goederen.

Op basis van een beoordeling van landschappelijke kenmerken kan een goede inschatting gemaakt worden van de functie van het onderzoeksgebied voor amfibieën en of de uitgevoerde inventarisatie voldoet aan de gestelde eisen voor onderzoek naar deze soorten. Daarbij is tevens rekening gehouden met de ligging van het onderzoeksgebied ten opzichte van het (normale) verspreidingsgebied van verschillende amfibieënsoorten.

### Flora

De onderzoeksperiode is ongeschikt voor onderzoek naar het de aanwezigheid van beschermde planten. In deze tijd van het jaar zijn doorgaans de meeste planten uitgebloeid en is determinatie erg moeilijk. Het onderzoeksgebied is beoordeeld op potentieel geschikte standplaatsen van planten. Beschermde planten komen hoofdzakelijk voor in de volgende biotopen: zomen en ruigte, natte of droge storingsmilieu 's, extensieve graslanden, akkers, moeras of pioniermilieus met open en zonnige standplaatsen.

### Grondgebonden zoogdieren

Het onderzoeksgebied is visueel onderzocht op het voorkomen van beschermde grondgebonden zoogdieren. De onderzoeksperiode is matig geschikt voor verspreidingsonderzoek en matig geschikt voor onderzoek naar voortplantingslocaties. Grondgebonden diersoorten hebben doorgaans geen zogende jongen in deze tijd van het jaar, en de laatste geboren jongen hebben doorgaans de geboorteplek reeds verlaten.

Er is in het onderzoeksgebied gezocht naar grondgebonden zoogdieren, verblijfplaatsen en sporen die op de aanwezigheid van grondgebonden zoogdieren in het onderzoeksgebied duiden zoals holen, nesten, graaf-, krab- en bijtsporen, haren, prooiresten, pootafdrukken en uitwerpselen.

### Ongewervelden

De onderzoeksperiode is ongeschikt voor onderzoek naar beschermde dagvlinders, libellen en overige ongewervelden. De meeste soorten zijn deze periode van het jaar niet actief. Ze zijn gestorven, vertrokken naar zuidelijker streken of overwinteren in een schuur of een holle boom.

Ongewervelden komen voor in waterelementen, natuurlijke oevers of plekken met essentiële waardplanten voor beschermde ongewervelden zoals hooilanden, heidevelden en hoogveenmoerassen.

Op basis van een beoordeling van landschappelijke kenmerken en het voorkomen van essentiële waardplanten kan een goede inschatting gemaakt worden van de functie van het onderzoeksgebied voor ongewervelden.

### Vleermuizen

De onderzoeksperiode is matig geschikt voor onderzoek naar verblijfplaatsen van vleermuizen. Vleermuizen bezetten de winterrustplaatsen in deze tijd van het jaar.

Er is in het onderzoeksgebied gezocht naar vleermuizen en naar potentiële rust- verblijfplaatsen van vleermuizen. Het onderzoeksgebied is bezocht op een moment op de dag dat vleermuizen niet foerageren en geen lijnvormige landschapselementen benutten als vliegroute. De mogelijke betekenis van het onderzoeksgebied als foerageergebied en vliegroute voor vleermuizen is bepaald op basis van een visuele beoordeling van de landschappelijke karakteristieken van het onderzoeksgebied.

### Vogels

Het gebied is visueel en auditief onderzocht op het voorkomen van (broed)vogels. Doorgaans hebben vogels geen bezet nest meer gedurende deze tijd van het jaar en de meeste zomergasten zijn vertrokken naar de overwinteringsgebieden. Sommige standvogels (dit zijn vogels die niet wegtrekken in de winter), zoals de huismus, steen- en kerkuil zijn doorgaans het hele jaar door aanwezig in de buurt van de nest-/rustplaats.

In het onderzoeksgebied is gekeken naar vogels, oude nesten en sporen die op de aanwezigheid van nesten in het onderzoeksgebied duiden, zoals prooiresten (roofvogels), schijtsporen, braakballen, ruiveren (roofvogels), eierdoppen en zichtbaar nestmateriaal. Op basis van een beoordeling van de landschappelijke kenmerken kan een goede inschatting gemaakt worden van de functie van het onderzoeksgebied voor vogels en of de uitgevoerde inventarisatie voldoet aan de gestelde eisen voor onderzoek naar vogels.

## 5.3. Resultaten en wettelijke consequenties

### Amfibieën

#### *Verspreiding en functie*

Op basis van het veldbezoek, verspreidingsatlassen en NDFF wordt het onderzoeksgebied als functioneel leefgebied voor verschillende beschermde amfibieënsoorten beschouwd, zoals gewone pad, bruine kikker en kleine watersalamander. Er zijn geen waarnemingen bekend van beschermde amfibieënsoorten (NDFF, 2018-2023).

Algemeen beschermde amfibieënsoorten benutten het braakliggend perceel mogelijk als foerageergebied en mogelijk bezetten ze er een (winter)rustplaats. Geschikt voortplantingsbiotoop ontbreekt in het onderzoeksgebied. Amfibieën kunnen een (winter)rustplaats bezetten in holen en gaten in de grond. Het onderzoeksgebied wordt niet als functioneel leefgebied van zeldzame amfibieënsoorten als kamsalamander, rugstreeppad of poelkikker beschouwd. In het onderzoeksgebied zijn geen vennen, poelen of kleine plasjes aanwezig en daarnaast worden deze soorten op basis van de aanwezige terreinkenmerken niet verwacht.

#### *Wettelijke consequenties*

Door het uitvoeren van grondverzet wordt mogelijk een amfibie gedood en wordt mogelijk een (winter)rustplaats beschadigd of vernield. De in het onderzoeksgebied voorkomende amfibieën mogen niet gedood worden. Voor het beschadigen/ vernielen van de rust- en voortplantingsplaats geldt voor de algemene soorten een vrijstelling van de verbodsbepalingen. Om te voorkomen dat deze dieren (opzettelijk) gedood worden, wordt het aangeraden buiten de kwetsbare periode van de soorten aan het werk te gaan en één richting op te werken zodat

de dieren kunnen vluchten. De functie van het onderzoeksgebied als foerageergebied neemt mogelijk tijdelijk af, maar dit leidt niet tot wettelijke consequenties.

### **Conclusie**

- Voor de aanwezige amfibieën geldt dat deze niet mogen worden gedood. Aangeraden wordt om buiten de kwetsbare periode van de soorten aan het werk te gaan en één richting op te werken zodat de dieren kunnen vluchten.

### **Flora**

Tijdens het veldbezoek zijn geen beschermde plantensoorten aangetroffen. Wel is er vegetatie waargenomen in de vorm van ooievaarsbek, duizendblad en witte klaver. Gezien de periode van het jaar (winter) werd dit ook niet verwacht. Daarnaast wordt het onderzoeksgebied op basis van verspreidingsatlassen en NDFF niet als geschikt beschouwd voor het voorkomen van beschermde plantensoorten (NDFF, 2018-2023).

### **Wettelijke consequenties**

Door het uitvoeren van de voorgenomen activiteiten worden geen beschermde plantensoorten aangetast. Er hoeft geen nader onderzoek uitgevoerd te worden en er hoeft geen ontheffing van de verbodsbepalingen aangevraagd te worden om de voorgenomen activiteiten uit te mogen voeren in het kader van de Wnb.

### **Conclusie**

- Uitvoering van de voorgenomen activiteiten leidt niet tot wettelijke consequenties voor flora.

### **Grondgebonden zoogdieren**

#### **Verspreiding en functie**

Op basis van het veldbezoek, verspreidingsatlassen en NDFF wordt het onderzoeksgebied als functioneel leefgebied voor verschillende beschermde grondgebonden zoogdieren beschouwd en er zijn waarnemingen bekend van de steenmarter en de egel (NDFF, 2018-2023). Grondgebonden zoogdieren die in het onderzoeksgebied voor kunnen komen zijn bosmuis, huisspitsmuis, steenmarter, haas, egel en konijn.

De voorgenoemde muizensoorten bezetten mogelijk een vaste rust- en/of voortplantingsplaats in hopen en gaten in de grond. De steenmarter bezet geen vaste rust- en/of voortplantingsplaats in het onderzoeksgebied. Er zijn geen gebruikssporen aangetroffen welke eenvoudig vast te stellen zijn aan de hand van prooi-resten en latrines. Bovendien bevat het braakliggend perceel geen bomen of elementen die als beschutting fungeren. Mogelijk gebruikt de steenmarter het onderzoeksgebied als foerageergebied. De egel gebruikt het onderzoeksgebied mogelijk als foerageergebied maar niet als vaste rust- en/of voortplantingsplaats doordat elementen ontbreken als takkenhopen en struiken die fungeren als beschutting. Het onderzoeksgebied vormt geen essentieel leefgebied gezien de groene omgeving.

Overige beschermde soorten welke niet op de vrijstellingslijst van de provincie staan, zoals de eekhoorn en das, kunnen door het ontbreken van geschikt leefgebied in het onderzoeksgebied worden uitgesloten. Daarnaast zijn eveneens geen vaste rust- en voortplantingsplaatsen van de betreffende soorten aangetroffen.

### ***Wettelijke consequenties***

Door het uitvoeren van grondverzet wordt mogelijk een beschermd grondgebonden zoogdier gedood en wordt mogelijk een vaste rust- en voortplantingsplaats beschadigd en vernield. De in het onderzoeksgebied voorkomende grondgebonden zoogdiersoorten mogen niet gedood worden. Voor het beschadigen/vernielen van de rust- en voortplantingsplaats geldt voor de algemene soorten een vrijstelling van de verbodsbepalingen. Om te voorkomen dat deze dieren (opzettelijk) gedood worden, wordt het aangeraden buiten de kwetsbare periode van de soorten aan het werk te gaan en één richting op te werken zodat de dieren kunnen vluchten. De functie van het onderzoeksgebied als foerageergebied neemt mogelijk tijdelijk af, maar dit leidt niet tot wettelijke consequenties.

### ***Conclusie***

- Voor de aanwezige grondgebonden zoogdieren geldt dat deze niet mogen worden gedood. Aangeraden wordt om buiten de kwetsbare periode van de soorten aan het werk te gaan en één richting op te werken zodat de dieren kunnen vluchten.

## **Ongewervelden**

### ***Verspreiding en functie***

In het onderzoeksgebied zijn geen beschermde ongewervelden waargenomen en er zijn geen aanwijzingen gevonden dat het onderzoeksgebied een geschikt habitat vormt voor beschermde ongewervelden. Er zijn eveneens geen verspreidingsgegevens bekend van beschermde ongewervelden in en nabij het onderzoeksgebied (NDFF, 2018-2023). Beschermde dagvlinders en libellen zijn voornamelijk gebonden aan specifieke terreintypen zoals droge- en vochtige heiden, vennen en hoogveen welke voornamelijk in natuurgebieden te vinden zijn. In het onderzoeksgebied ontbreekt dergelijk habitat en er zijn geen geschikte waardplanten aanwezig van beschermde ongewervelden.

### ***Wettelijke consequenties***

Door het uitvoeren van de voorgenomen activiteiten worden geen beschermde ongewervelden gedood en wordt geen vaste rust- en voortplantingsplaats beschadigd of vernield. Uitvoering van de voorgenomen activiteiten leidt niet tot wettelijke consequenties. Er hoeft geen nader onderzoek uitgevoerd te worden en er hoeft geen ontheffing van de verbodsbepalingen aangevraagd te worden om de voorgenomen activiteiten uit te mogen voeren in het kader van de Wnb.

### ***Conclusie***

- Uitvoering van de voorgenomen activiteiten leidt niet tot wettelijke consequenties voor ongewervelden.

## Vleermuizen

### ***Verspreiding en functie: verblijfplaats***

Op basis van het veldbezoek, verspreidingsatlassen en NDFP wordt het onderzoeksgebied als functioneel leefgebied voor verschillende beschermde vleermuissoorten beschouwd en er zijn waarnemingen bekend in de omgeving van het onderzoeksgebied van de gewone dwergvleermuis (NDFP, 2018-2023).

Er zijn tijdens het veldbezoek geen vleermuizen waargenomen en er zijn geen aanwijzingen gevonden dat vleermuizen een vaste rust- en/of voortplantingsplaats in het onderzoeksgebied bezetten. Het onderzoeksgebied bevat geen bomen met holtes, spleten of loshangend schors die kunnen fungeren als vaste rust- en/of voortplantingsplaats. Ook de bomen rondom het onderzoeksgebied ontbreekt het hieraan.

### ***Verspreiding en functie: foerageergebied***

Het veldbezoek is uitgevoerd buiten de periode van de dag waarop vleermuizen foerageren, maar op basis van een beoordeling van de inrichting en het gevoerde beheer, wordt het onderzoeksgebied als een geschikt foerageergebied voor vleermuizen beschouwd. Vermoedelijk foerageren verschillende soorten rond de beplanting en vliegen ze over het onderzoeksgebied terwijl ze foerageren rond bomen die net buiten het onderzoeksgebied staan. Gelet op de inrichting, het gevoerde beheer, omliggende foerageergebieden en de kleine oppervlakte, wordt het onderzoeksgebied niet als essentieel foerageergebied voor vleermuizen beschouwd.

### ***Verspreiding en functie: vliegroute***

Sommige vleermuissoorten benutten lijnvormige elementen ter geleiding tijdens het foerageren en om van verblijfplaats naar foerageergebied te vliegen (en van foerageergebied naar verblijfplaats). Lijnvormige elementen die benut worden als vliegroute kunnen bestaan uit houtopstanden en wateren, maar ook een rij lantaarnpalen en gevels van woningen. Het onderzoeksgebied vormt geen verbindende schakel in een lijnvormig landschapselement en maakt daarom geen onderdeel uit van een vliegroute van vleermuizen.

### ***Wettelijke consequenties***

Door het uitvoeren van de voorgenomen activiteiten wordt geen vleermuis verstoord of gedood, wordt geen vaste rust- of voortplantingsplaats beschadigd of vernield en wordt geen essentieel foerageergebied of essentiële vliegroute aangetast. Uitvoering van de voorgenomen activiteiten leidt niet tot wettelijke consequenties. Er hoeft geen nader onderzoek uitgevoerd te worden en er hoeft geen ontheffing van de verbodsbepalingen aangevraagd te worden om de voorgenomen activiteiten uit te mogen voeren in het kader van de Wnb.

### ***Conclusie***

- Uitvoering van de voorgenomen activiteiten leidt niet tot wettelijke consequenties voor vleermuizen.

## Vogels

### ***Verspreiding en functie***

Op basis van het veldbezoek, verspreidingsatlassen en NDFP wordt het onderzoeksgebied als functioneel leefgebied voor verschillende vogelsoorten beschouwd en zijn er waarnemingen bekend van boomkruiper,

bosuil, gekraagde roodstaart, gierzwaluw, grote bonte specht, koolmees, ooievaar, roek, roodborst, sperwer, turkse tortel, vuurgoudhaan en zwarte roodstaart (NDFF, 2018-2023). Vogelsoorten gebruiken het onderzoeksgebied als foerageergebied.

Tijdens het veldbezoek zijn geen vogelsoorten en nesten van vogelsoorten waargenomen. Het onderzoeksgebied bevat geen opgaande beplanting waar vogelsoorten mogelijk in nestelen. Ook in de bomen rondom het onderzoeksgebied zijn geen nesten waargenomen. In het onderzoeksgebied zijn geen aanwijzingen gevonden dat roofvogels en/of uilen er een vaste rust- of voortplantingsplaats bezetten. Vaste rust- en voortplantingsplaatsen van roofvogels en uilen zijn doorgaans eenvoudig vast te stellen aan de hand van schijfsporen, braakballen en ruiveren op de grond onder de zitplaats.

#### ***Wettelijke consequenties***

Als gevolg van de voorgenomen activiteiten worden geen vogelnesten beschadigd, vernield en/of verstoord. De functie van het onderzoeksgebied als foerageergebied neemt mogelijk tijdelijk af, maar dit leidt niet tot wettelijke consequenties.

#### ***Conclusie***

➤ Uitvoeren voorgenomen activiteiten buiten de voortplantingsperiode (of broedvogelscan uitvoeren).

#### **Overige soorten**

Het onderzoeksgebied behoort niet tot functioneel leefgebied van andere beschermde flora- of faunasoorten. Vanwege de lokale invloedssfeer heeft de voorgenomen activiteit geen negatief effect op andere beschermde soorten. Nader onderzoek of het aanvragen van een ontheffing is niet noodzakelijk.

## **5.4. Slotconclusie**

In tabel 5.1 en tabel 5.2 worden de wettelijke consequenties samengevat weergegeven.

Tabel 5.1: Samenvatting van de wettelijke consequenties

Soortgroep	Functie	Beschermde soorten onderzoeksgebied	Verbodsbepalingen (Wet natuurbescherming)	Aandachtspunt
<i>Amfibieën</i>	Foerageergebied	Diverse soorten	Niet van toepassing; vrijstelling i.v.m. ruimtelijke ontwikkeling	Geen
<i>Amfibieën</i>	(Winter)rustplaats	Diverse soorten	Niet van toepassing; vrijstelling i.v.m. ruimtelijke ontwikkeling	Geen
<i>Amfibieën</i>	Voortplantingsplaats	Niet aanwezig	Niet van toepassing	Geen
<i>Amfibieën</i>	Doden van dieren	Diverse soorten	Art. 3.10 lid 1a	Geen dieren doden: Eén richting op werken en buiten de kwetsbare periode werken
<i>Flora</i>	Standplaats	Niet aanwezig	Niet van toepassing	Geen
<i>Grondgebonden zoogdieren</i>	Foerageergebied	Diverse soorten	Niet van toepassing; vrijstelling i.v.m. ruimtelijke ontwikkeling	Geen
<i>Grondgebonden zoogdieren</i>	Vaste rust- en voortplantingsplaats	Diverse soorten	Niet van toepassing; vrijstelling i.v.m. ruimtelijke ontwikkeling	Geen
<i>Grondgebonden zoogdieren</i>	Doden van dieren	Diverse soorten	Art. 3.10 lid 1a	Geen dieren doden: Eén richting op werken en buiten de kwetsbare periode werken
<i>Ongewervelden</i>	Vaste rust- en voortplantingsplaats	Niet aanwezig	Niet van toepassing	Geen
<i>Ongewervelden</i>	Doden van dieren	Niet aanwezig	Niet van toepassing	Geen
<i>Vleermuizen</i>	Rust- of voortplantingsplaats	Niet aanwezig	Niet van toepassing	Geen
<i>Vleermuizen</i>	Essentieel foerageergebied	Niet aanwezig	Niet van toepassing	Geen
<i>Vleermuizen</i>	Essentiële vliegroute	Niet aanwezig	Niet van toepassing	Geen
<i>Vleermuizen</i>	Doden van dieren	Niet van toepassing	Niet van toepassing	Geen
<i>Vogels</i>	Foerageergebied	Diverse soorten	Niet van toepassing; vrijstelling i.v.m. ruimtelijke ontwikkeling	Geen
<i>Vogels</i>	Bezette nesten (niet jaarrond beschermd)	Diverse soorten	Art. 3.1 lid 2	Werken buiten voortplantingsperiode of broedvogelscan uitvoeren
<i>Vogels</i>	Jaarrond beschermde nest- en rustplaats	Niet aanwezig	Niet van toepassing	Geen
<i>Vogels</i>	Doden van dieren	Diverse soorten	Art. 3.1 lid 1	Werken buiten voortplantingsperiode of broedvogelscan uitvoeren
<i>Overige flora- en faunasoorten</i>	Dieren en overige functies	Niet aanwezig	Niet van toepassing	Geen

Tabel 5.2: Vereenvoudigde samenvatting van de wettelijke consequenties per soortgroep

Soortgroep	Vaste rust plaats/ standplaats	Voort- plantings- plaats	Essentiële vliegroute (vleer- muizen)	Essentieel foerageer- gebied	Wettelijke consequenties	Nader onderzoek vereist	Ontheffing vereist
<i>Amfibieën</i>	Ja	Nee	n.v.t.	Nee	Ja	Nee	Nee, tenzij dieren gedood worden
<i>Flora</i>	Nee	n.v.t.	n.v.t.	n.v.t.	Nee	Nee	Nee
<i>Grondgebonden zoogdieren</i>	Ja	Ja	n.v.t.	Nee	Ja	Nee	Nee, tenzij dieren gedood worden
<i>Ongewervelden</i>	Nee	Nee	n.v.t.	Nee	Nee	Nee	Nee
<i>Vleermuizen</i>	Nee	Nee	Nee	Nee	Nee	Nee	Nee
<i>Vogels</i>	Nee	Ja	n.v.t.	Nee	Ja	Nee	Nee



## 6. Houtopstanden

In het onderzoeksgebied worden geen bomen aangetast. Toetsing aan de Wet natuurbescherming en/of de gemeentelijke bomenverordening is derhalve niet aan de orde. Uitvoering van de voorgenomen activiteiten leidt niet tot wettelijke consequenties in het kader van houtopstanden.

## 7. Conclusies en advies

### Gebiedsbescherming

- Een negatief effect van fysieke activiteiten en van stikstofdepositie op Natura 2000-gebied kan op basis van de voorliggende studie uitgesloten worden. Uitvoering van de voorgenomen activiteiten leidt niet tot wettelijke consequenties in het kader van gebiedsbescherming.

### Soortenbescherming

- De in het onderzoeksgebied voorkomende grondgebonden zoogdieren en amfibieën staan op de provinciale vrijstellingslijst voor ruimtelijke ingrepen. Er hoeft geen ontheffing te worden aangevraagd;
- Uitvoering van de voorgenomen activiteiten leidt niet tot wettelijke consequenties voor vleermuizen, vogelsoorten, beschermde plantensoorten en beschermde ongewervelden;
- Er dient te allen tijde gewerkt te worden conform de Zorgplicht.

### Houtopstanden

- Uitvoering van de voorgenomen activiteiten leidt niet tot wettelijke consequenties in het kader van houtopstanden.

## 8. Bronnen

- > AERIUS. (2020). AERIUS-Calculator. Opgehaald van aeries.nl: [www.aeries.nl](http://www.aeries.nl)
- > Broekhuizen, S., Spoelstra, K., Thissen J.B.M. (2016), Atlas van de Nederlandse Zoogdieren. -Natuur van Nederland 12. Naturalis Biodiversity Centre & EIS Kenniscentrum Insecten en andere ongewervelden, Leiden.
- > BIJ12 (2017). Kennisdocument. BIJ12, versie 1.0.
- > Creemers, R.C.M. & J.J.C.W. van Delft (2009). De amfibieën en reptielen van Nederland, - Nederlandse fauna 9. Nationaal Natuurhistorisch Museum Naturalis, European Invertebrate Survey -Nederland, Leiden.
- > Floron (2011). Nieuwe Atlas van de Nederlandse Flora, Knv Uitgeverij, Utrecht.
- > Limpens, H., K. Mostert en W. Bongers (1997). Atlas van de Nederlandse Vleermuizen. Utrecht: KNNV Uitgeverij.
- > Ministerie van Economische Zaken (2016). Soortenbescherming bij ruimtelijke ingrepen. Ministerie van Economische Zaken, versie 1.3.
- > SOVON Vogelonderzoek Nederland (2002). Atlas van de Nederlandse broedvogels, - Nederlandse fauna 5. Leiden, Nederland: KNNV Uitgeverij & European invertebrate Survey – Nederland.

Soort- en gebiedsinformatie:

- > [www.eurobats.org](http://www.eurobats.org)
- > [www.natura2000.nl](http://www.natura2000.nl)
- > [www.nederlandsesoorten.nl](http://www.nederlandsesoorten.nl)
- > [www.pdok.nl](http://www.pdok.nl)
- > [www.ravon.nl](http://www.ravon.nl)
- > [www.ruimtelijkeplannen.nl](http://www.ruimtelijkeplannen.nl)
- > [www.sovon.nl](http://www.sovon.nl)
- > [www.verspreidingsatlas.nl](http://www.verspreidingsatlas.nl)
- > [www.vogelbescherming.nl](http://www.vogelbescherming.nl)
- > [www.zoogdiervereniging.nl](http://www.zoogdiervereniging.nl)
- > Omgevingsverordening

Waarnemingen:

- > [ndff-ecogrid.nl](http://ndff-ecogrid.nl)

## Bijlagen

## Bijlage 1: Foto's



## Bijlage 2: Toelichting Wet natuurbescherming

### Drie beschermingsregimes

De Wet natuurbescherming kent een apart beschermingsregime voor soorten van de Vogelrichtlijn, een apart beschermingsregime voor soorten van de Habitatrichtlijn (het Verdrag van Bern en het Verdrag van Bonn) en een apart beschermingsregime voor andere soorten, die vanuit nationaal oogpunt beschermd worden. Elk van deze beschermingsregimes kent zijn eigen verbodsbepalingen en vereisten voor vrijstelling of ontheffing van de verboden. Alle vogels (ruim 700 soorten), zijn beschermd. Daarnaast worden ongeveer 230 overige Europese en nationale soorten beschermd.

Om af te mogen wijken van de verbodsbepalingen via een ontheffing of vrijstelling moet aan drie criteria zijn voldaan:

- Ten eerste mag alleen van de verbodsbepaling afgeweken worden als er geen andere bevredigende oplossing voor de handeling mogelijk is.
- Ten tweede moet tegenover de afwijking van het verbod een in de wet genoemd belang staan. De wet geeft voor de verschillende beschermingsregimes aan wat die belangen zijn zoals volksgezondheid of openbare veiligheid.
- Tenslotte mag de ingreep geen afbreuk doen aan de staat van instandhouding van de soort.

Als aan deze drie vereisten voldaan is, kan een ontheffing worden verleend. Voor een aantal handelingen zijn bovendien vrijstellingen mogelijk, bijvoorbeeld in de vorm van een provinciale verordening of een gedragscode.

### Soortenbescherming en het 'nee, tenzij principe'

De verbodsbepalingen voor vogels en Habitatrichtlijnsoorten in de Wet natuurbescherming sluiten vrijwel één op één aan bij de bepalingen uit de Vogelrichtlijn en de Habitatrichtlijn. De verbodsbepalingen zijn gericht op de bescherming van individuen van soorten.

Ook voor de andere soorten, die niet op grond van de Vogel- of Habitatrichtlijn maar vanuit nationaal oogpunt beschermd worden, geldt dat de verbodsbepalingen zien op het individu, maar of ontheffing verleend kan worden, wordt afgewogen tegen het effect van de ingreep op het populatieniveau van de soort.

### Zorgplicht voor dieren en planten

Of dier- en plantensoorten nu wettelijk beschermd zijn of niet, iedereen moet voldoende rekening houden met in het wild levende dieren en planten en hun directe leefomgeving. De wet erkent daarmee de intrinsieke waarde van in het wild levende soorten. De Memorie van Toelichting zegt het zo: "De zorgplicht houdt in dat eenieder voldoende zorg in acht moet nemen voor de in het wild levende dieren en planten, alsmede voor hun directe leefomgeving. Overtreding van de zorgplicht is niet strafbaar gesteld; de zorgplicht kan wel door toepassing van bestuursdwang worden gehandhaafd".

### Vrijstelling regelgeving

Onder de Wet natuurbescherming is niet altijd een ontheffing nodig bij handelingen met gevolgen voor beschermde plant- en diersoorten. In (veel) gevallen kunt u gebruik maken van een vrijstelling. Een vrijstelling is een uitzondering op een wettelijk verbod, die wordt vastgesteld voor een van tevoren bepaalde categorie van gevallen. Er zijn verschillende vrijstellingen van de verboden voor beschermde soorten mogelijk. Een bekende en reeds in de praktijk toegepaste vorm van vrijstelling is die van de gedragscode. In de Wet natuurbescherming zijn voor beschermde soorten ook andere vormen van vrijstelling geïntroduceerd, zoals door middel van een Programmatische Aanpak of via een provinciale verordening. Overigens is ook een vrijstelling in de vorm van een ministeriële regeling mogelijk.

Provinciale staten kunnen vrijstelling van de verbodsbepalingen verlenen. Dit moet worden geregeld in een provinciale verordening.

Gedragscodes die zijn opgesteld onder de Flora- en faunawet kunnen worden uitgebreid ten aanzien van soorten die op grond van de Wet natuurbescherming beschermd worden maar dat op grond van de Flora- en faunawet nog niet waren. Goedkeuring van een gedragscode op grond van de Flora- en faunawet blijft ook onder de Wet natuurbescherming geldig, voor de duur van de goedkeuring. Daarna dient de gedragscode voor goedkeuring getoetst te worden aan de Wet natuurbescherming.

### Welke soorten zijn beschermd?

De Wet natuurbescherming kent drie categorieën beschermde soorten:

- > Ten eerste worden alle van nature in Nederland in het wild levende vogels beschermd volgens het beschermingsregime van de Vogelrichtlijn;
- > Ten tweede worden soorten beschermd op grond van de Habitatrichtlijn, het Verdrag van Bern en het Verdrag van Bonn;
- > Tenslotte is er een beschermingsregime voor ‘andere soorten’ waaronder soorten vallen die vanuit nationaal oogpunt bescherming behoeven.

Beschermingsregime soorten Vogelrichtlijn § 3.1 Wn	Beschermingsregime soorten Habitatrichtlijn § 3.2 Wn	Beschermingsregime andere soorten § 3.3 Wn
Art 3.1 lid 1 Het is verboden in het wild levende vogels opzettelijk te doden of te vangen.	Art 3.5 lid 1 Het is verboden soorten in hun natuurlijke verspreidingsgebied opzettelijk te doden of te vangen	Art 3.10 lid 1a Het is verboden soorten opzettelijk te doden of te vangen
Art 3.1 lid 2 Het is verboden opzettelijk nesten, rustplaatsen en eieren van vogels te vernielen of te beschadigen, of nesten van vogels weg te nemen	Art 3.5 lid 4 Het is verboden de voortplantingsplaatsen of rustplaatsen van dieren te beschadigen of te vernielen	Art 3.10 lid 1b Het is verboden de vaste voortplantingsplaatsen of rustplaatsen van dieren opzettelijk te beschadigen of te vernielen

Art 3.1 lid 3 Het is verboden eieren te rapen en deze onder zich te hebben	Art 3.5 lid 3 Het is verboden eieren van dieren in de natuur opzettelijk te vernielen of te rapen	Niet van toepassing
Art 3.1 lid 4 en lid 5 Het is verboden vogels opzettelijk te storen, tenzij de storing niet van wezenlijke invloed is op de staat van instandhouding van de desbetreffende vogelsoort	Art 3.5 lid 2 Het is verboden dieren opzettelijk te verstoren	Niet van toepassing
Niet van toepassing	Art 3.5 lid 5 Het is verboden plantensoorten in hun natuurlijke verspreidingsgebied opzettelijk te plukken en te verzamelen, af te snijden, te ontwortelen of te vernielen	Art 3.10 lid 1c Het is verboden plantensoorten in hun natuurlijke verspreidingsgebied opzettelijk te plukken en te verzamelen, af te snijden, te ontwortelen of te vernielen

Figuur B2.1: Verbodsbepalingen Wet natuurbescherming

### Vrijgestelde soorten

In afwijking van de verboden in artikel 3.10, eerste lid, van de Wet is het toegestaan de onderstaande soorten weg te vangen (om doden te voorkomen) en de vaste voortplantingsplaatsen of rustplaatsen van deze soorten opzettelijk te beschadigen of te vernielen wanneer er geen andere bevredigende oplossing bestaat.

De vrijstelling is van kracht wanneer de handeling verband houdt met de volgende activiteiten:

- > De ruimtelijke inrichting of ontwikkeling van gebieden, daaronder begrepen het daaropvolgende gebruik van het ingerichte of ontwikkelde gebied;
- > Het bestendig beheer of onderhoud aan vaarwegen, watergangen, waterkeringen, waterstaatswerken, oevers, vliegvelden, wegen, spoorwegen of bermen, of in het kader van natuurbeheer.





\* voor deze soorten daarnaast algemene vrijstelling in/op gebouwen en bijbehorende erven Wnb 3.10 3e lid

x1 = vrijstelling geldt in de periode maart-april en juli tot en met november

x2 = vrijstelling geldt in de periode 15 augustus tot en met februari

x3 = vrijstelling geldt in de periode juli, augustus en september

x4 = vrijstelling geldt in de periode 15 augustus tot en met 15 oktober

x5 = de vrijstelling voor deze soorten wordt ingetrokken met de inwerkingtreding van de Omgevingsverordening 2022.

Opmerking bij Friesland: Er gelden allerlei aanvullende voorschriften aan de vrijstelling mbt doden, vangen, vrijlaten en beschadigen of vernielen van verblijfplaatsen. In de stukken wordt ook vrijstelling gegeven voor de mol, maar deze is niet beschermd onder de Wnb.

Deze omissie wordt rechtgezet bij de inwerkingtreding van de Omgevingsverordening 2022.

3.10.2.a / Rnb 3.31.d	ikv RO en gebruik van gebieden	x	x	x	x	x	x	x	x	x	x	x	x	x
3.10.2.d	voorkomen onnodig lijden										x			
3.10.2.e / Rnb 3.31.b	ikv beheer of onderhoud langbouw of bosbouw	x	x	x	x	x	x			x	x	x	x	x
3.10.2.f / Rnb 3.31.a	ikv beheer of onderhoud overig	x	x	x	x	x	x	x		x	x	x	x	x
3.10.2.g	ikv beheer of onderhoud landsch kwaliteiten bepaald gebied	x	x	x	x		x	x		x	x	x	x	
3.10.2.i / Rnb 3.31.c	Bestendig gebruik					x						x		x
	(geldt alleen voor amfibieën) ikv bescherming wilde flora, fauna en habitats									x				