



Quicksan Wet
natuurbescherming
Sloop schuur Veldzichtweg 40,
Enschede



Eelerwoude

Op weg naar 100% natuurinclusief >

Opdrachtgever:

Gemeente Enschede

[REDACTED]
Hengebosestraat 51

7514 AD Enschede

Opdrachtnemer:

Eelerwoude

[Onze vestigingen](#)

088-1471100

info@eelerwoude.nl

www.eelerwoude.nl

Projectgegevens:

Projectnummer: 205521

Datum: 27-11-2023

Projectleider: [REDACTED]

Opgesteld: [REDACTED]

Gecontroleerd: [REDACTED]

Status: Definitief

Versie: 1

© 2023 Eelerwoude

Dit rapport is enkelzijdig opgemaakt.

Inhoudsopgave

1	Inleiding.....	4
2	Huidige situatie en ontwikkeling.....	5
2.1	Huidige situatie.....	5
2.2	Voorgenomen ontwikkeling	7
3	Natuurwetgeving en -beleid	8
3.1	Inleiding	8
3.2	Bescherming van soorten	8
4	Methode	9
4.1	Inleiding	9
4.2	Bureauonderzoek	9
4.3	Terreinbezoek.....	9
5	Beschermde soorten	10
5.1	Inleiding	10
5.2	Planten.....	10
5.3	Zoogdieren.....	10
5.4	Vogels	13
5.5	Reptielen.....	14
5.6	Amfibieën	14
5.7	Vissen.....	15
5.8	Ongewervelden	15
6	Conclusie.....	16
6.1	Beschermde soorten.....	16
6.2	Geldigheid rapportage.....	16
	Literatuur	17
	Bijlage 1 Wettelijk kader natuurwetgeving.....	18

1 Inleiding

Gemeente Enschede is voornemens om een nieuwe woonwijk te realiseren in Eschmarkeveld. Hiervoor is een toetsing Wet natuurbescherming uitgevoerd voor het gebied (Eelerwoude, 2023). Echter zijn de plannen uitgebreid en wordt er een deel van het terrein van Veldzichtweg 40 betrokken bij de bestemmingsplanprocedure voor de woonwijk. Hierbij is het voornemen om de schuur te slopen en een nieuwbouw woning te realiseren.

In verband met deze voorgenomen ontwikkeling is een toetsing van de plannen aan de natuurwetgeving en het natuurbeleid noodzakelijk. Met deze toetsing moet duidelijk worden hoe de ontwikkeling gerealiseerd kan worden binnen de kaders van de natuurbescherming.

Eerste stap in deze toetsing is het uitvoeren van een verkennend onderzoek. Op basis van een bureauonderzoek en een veldbezoek wordt aan de hand van aanwezige terreintypen en toevallige waarnemingen van soorten zo goed mogelijk ingeschat welke beschermde gebieden en plant- en diersoorten aanwezig (kunnen) zijn. Op basis daarvan worden uitspraken gedaan over de (mogelijke) effecten van de voorgenomen ontwikkeling en de eventueel noodzakelijke vervolgstappen. Voorliggende rapportage gaat hier verder op in.

2 Huidige situatie en ontwikkeling

2.1 Huidige situatie

Het plangebied is gelegen aan de Veldzichtweg 40 in Enschede in de gemeente Enschede gelegen in de provincie Overijssel. Het plangebied ligt tegen het westelijk deel van Glanerbrug aan, ten oosten van Enschede en ligt in de woonwijk Eschmarkerveld. Het plangebied is omringd door een groen gebied met weilanden, houtsingels en houtopstanden. In het plangebied zelf staan geen bomen. De schuur van het plangebied beschikt over een dubbelsteense muur zonder spouwmuur met een golfplaten dak. De muur is gemaakt van bakstenen en betonstenen. De golfplaten zijn niet bedekt met dakbeschot, dit geldt zowel voor de grote ruimte van de schuur (Afbeelding 3) als voor de kleine ruimte van de schuur (Afbeelding 4). Verder zijn er geen water elementen in het plangebied aanwezig en zijn er geen groene verbindingzones van en naar de schuur. De voorkant van de schuur kan worden verlicht met TL verlichting en een buitenlamp.

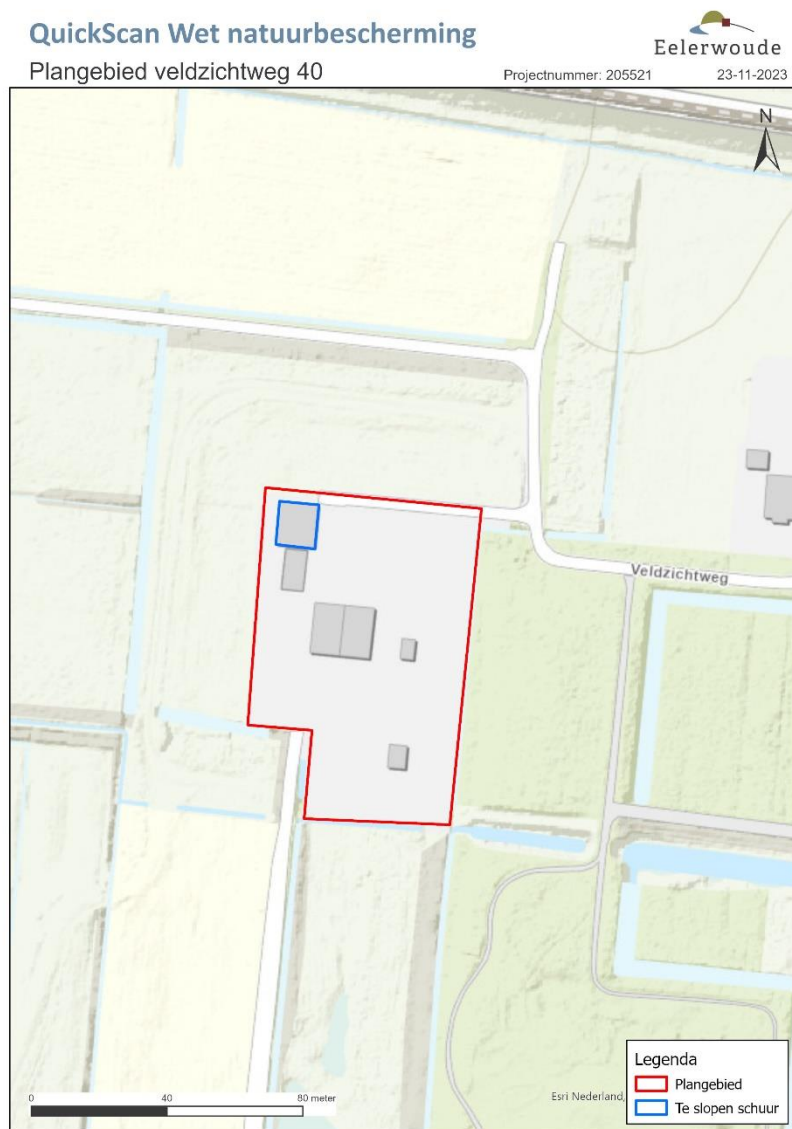

Afbeelding 1: Overzicht plangebied te Veldzichtweg 40 (ESRI, 2023).



Afbeelding 2: Impressie van de schuur van buitenaf 15-11-2023.

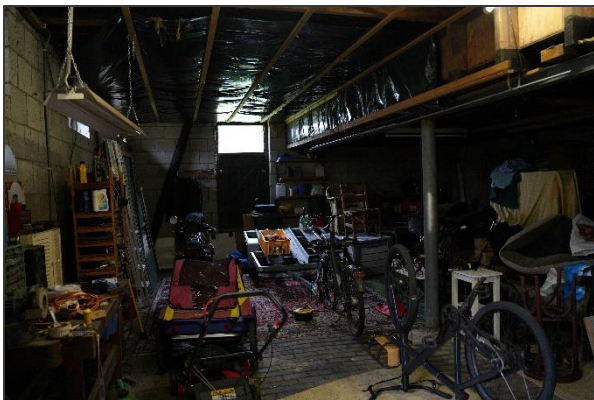

Afbeelding 3: Impressie van de grote ruimte van de schuur.



Afbeelding 4: Impressie van de kleine ruimte van de schuur.

2.2 Voorgenomen ontwikkeling

Gemeente Enschede is voornemens om de schuur op het terrein van Veldzichtweg 40 te slopen en een nieuwbouw woning te realiseren. Hierbij wordt alleen de schuur gesloopt en de carport blijft behouden. Dit is onderdeel van het plan om woonwijk Eschmarkerveld te realiseren. Het volledige plan "Masterplan Eschmarkerveld" is gepubliceerd op ruimtelijkeplannen.nl.

3 Natuurwetgeving en -beleid

3.1 Inleiding

De Wet natuurbescherming bestaat uit drie onderdelen: de bescherming van soorten, de bescherming van gebieden en de bescherming van houtopstanden. De kern van het natuurbeleid wordt gevormd door het Natuurnetwerk Nederland, dat een samenhangend netwerk vormt van natuurgebieden. De provincies zijn het bevoegd gezag. Alleen in een aantal situaties, zoals bij ruimtelijke ingrepen waarmee grote nationale belangen zijn gemoeid, is het Rijk het bevoegd gezag. In dit hoofdstuk wordt kort ingegaan op de relevante wetgeving en het natuurbeleid voor het plangebied.

3.2 Bescherming van soorten

Het uitgangspunt bij het onderdeel soortenbescherming is dat geen schade mag worden toegebracht aan beschermde dieren of planten. De wet kent een drietal beschermingsregimes; beschermingsregime soorten Vogelrichtlijn, beschermingsregime soorten Habitatrichtlijn en beschermingsregime “andere soorten”. Elk beschermingsregime heeft zijn eigen verbodsbepalingen.

Voor ieder ruimtelijk plan of ruimtelijke ontwikkeling is het verplicht om te toetsen of deze kan leiden tot overtreding van de betreffende verbodsbepalingen. Wanneer sprake is of kan zijn van een overtreding, dan dient er onderzocht te worden of een vrijstelling geldt. Indien er geen vrijstelling geldt, kan het aanvragen van een ontheffing noodzakelijk zijn. Bijlage 1 gaat verder in op het wettelijk kader bij toetsing aan de Wet natuurbescherming, onderdeel soortenbescherming.

Gevolgen plangebied

De Wet natuurbescherming is een nationale wet. Indien negatieve effecten worden verwacht door activiteiten of ontwikkelingen is een toetsing aan de Wet natuurbescherming noodzakelijk. In hoofdstuk 5 wordt verder ingegaan op de aanwezigheid van beschermde soorten en welke effecten de voorgenomen ontwikkeling heeft op deze soorten.

4 Methode

4.1 Inleiding

De aanwezige natuurwaarden zijn in beeld gebracht op basis van bestaande inventarisatiegegevens en een verkennend veldbezoek.

4.2 Bureauonderzoek

Voor het bureauonderzoek is (indien beschikbaar) gebruikgemaakt van landelijke, provinciale en regionale verspreidingsinformatie:

- NDFF (Nationale Databank Flora en Fauna);
- de flora- en faunadatabase van Eelerwoude is eveneens geraadpleegd. Eelerwoude heeft meerdere onderzoeken in de nabije omgeving uitgevoerd. De data van deze onderzoeken is opgeslagen in deze database.

4.3 Terreinbezoek

Op basis van een eenmalig veldbezoek is de geschiktheid van het onderzoeksgebied voor de verwachte soorten en/of soortgroepen beoordeeld. Het veldbezoek is overdag door R. Kösters uitgevoerd, ecologisch adviseur bij Eelerwoude (zie kader). Het veldbezoek is uitgevoerd op 15-11-2023 bij 11°C, zwaarbewolkt weer en windkracht 3 Bft. Het gaat hier om een deskundigenoordeel op basis van de fysieke gesteldheid van het terrein (biotopenonderzoek). Daarnaast zijn de aangetroffen belangwekkende soorten genoteerd.

Kader – Ecologisch deskundige

De veldmedewerkers van Eelerwoude beschikken over een uitgebreide ervaring met de betreffende soortgroepen en voldoen aan de criteria van 'ecologisch deskundige'. Met een ecologisch deskundige wordt bedoeld een persoon die voor de situatie en soorten ten aanzien waarvan hij of zij gevraagd is te adviseren en/of te begeleiden, aantoonbare ervaring en kennis heeft op het gebied van soortspecifieke ecologie. De ervaring en kennis dienen te zijn opgedaan doordat de deskundige:

- op HBO- dan wel universitair niveau een opleiding heeft genoten met als zwaartepunt (Nederlandse) ecologie; en/of
- op MBO-niveau een opleiding heeft afgerond met als zwaartepunt de Wet natuurbescherming, soortenherkenning en zorgvuldig handelen ten opzichte van die soorten; en/of
- als ecoloog werkzaam is voor een ecologisch adviesbureau, zoals bijvoorbeeld een bureau welke is aangesloten bij het Netwerk Groene Bureaus; en/of
- zich aantoonbaar actief inzet op het gebied van de soortenbescherming en is aangesloten bij en werkzaam voor de daarvoor in Nederland bestaande organisaties (zoals bijvoorbeeld Zoogdierverseniging, RAVON, Stichting Das en Boom, Vogelbescherming Nederland, Vlinderstichting, Natuurhistorisch Genootschap, KNNV, NJN, IVN EIS Nederland, FLORON, SOVON, STONE, Staatsbosbeheer, Natuurmonumenten, De Landschappen en Stichting Beheer Natuur en Landelijk Gebied; en/of
- zich aantoonbaar actief inzet op het gebied van de soortenmonitoring en/of -bescherming.

5 Beschermde soorten

5.1 Inleiding

Dit hoofdstuk beschrijft de tijdens het veldbezoek waargenomen soorten, al dan niet aangevuld met gegevens uit de literatuur en andere informatiebronnen. Vervolgens worden eventuele effecten beschreven als gevolg van de voorgenomen ontwikkeling.

5.2 Planten

Voorkomen en functie

Er zijn tijdens het veldbezoek geen beschermde plantensoorten aangetroffen. Gezien het gebruik van het plangebied lag dit ook niet in de verwachting. Gelet op de aanwezige terreintypen, het beheer en de functie van het plangebied is het niet waarschijnlijk dat binnen het plangebied beschermde plantensoorten voorkomen.

Effecten en ontheffing

In het plangebied zijn geen beschermde plantensoorten aangetroffen. Deze worden op basis van het aanwezige biotoop uitgesloten, waardoor geen sprake is van negatieve effecten op beschermde planten. Nader onderzoek of een ontheffing Wet natuurbescherming is niet aan de orde.

Conclusie: nader onderzoek of het aanvragen van een ontheffing is in het kader van de Wet natuurbescherming voor beschermde flora niet noodzakelijk.

5.3 Zoogdieren

5.3.1 Vleermuizen

Voorkomen en functie

In het plangebied is tijdens het dagbezoek beoordeeld of de locatie geschikt is voor vleermuizen. Hierbij is onderscheid gemaakt in: verblijfplaats, vliegroute en foerageergebied. In het plangebied kunnen de volgende vleermuissoorten voorkomen: gewone dwergvleermuis, ruige dwergvleermuis, rosse vleermuis, laatvlieger, watervleermuis, gewone grootoorvleermuis en mogelijk ook meervleermuis.

Verblijfplaatsen

Vleermuizen maken gedurende het jaar gebruik van een netwerk van vaste rust- en verblijfplaatsen (zie kader - Vleermuisverblijfplaatsen). Deze verblijfplaatsen kunnen de volgende functies hebben:

- kraamverblijfplaats;
- zomerverblijfplaats;
- paar- en/of baltsverblijfplaats;
- winterverblijfplaats.

Kader - Vleermuisverblijfplaatsen

Onder de vleermuizen zijn gebouw bewonende en/of boom bewonende soorten aanwezig. Gewone dwergvleermuis, meervleermuis en laatvlieger zijn hoofdzakelijk gebouw bewonend. Rosse vleermuis en watervleermuis zijn voornamelijk boom bewonende en gewone grootoorvleermuis en ruige dwergvleermuis bewonen zowel bomen als gebouwen. Voorbeelden van verblijfplaatsen in gebouwen zijn ruimtes in spouwmuren en achter boeiboorden en gevelbetimmering. Holten en spleten in bomen en ruimtes achter loszittend schors zijn voorbeelden van verblijfplaatsen in bomen.

Vanuit de verschillende functies van de verblijfplaats worden weer andere eisen gesteld aan bijvoorbeeld het klimaat, de toegankelijkheid en de expositie van het verblijf ten opzichte van de zon. Als kraamverblijfplaats worden meestal gebouwen en/of bomen uitgekozen waarbinnen een constant klimaat heerst. Bij gebouwen zijn dit voornamelijk woningen met een spouwmuur of een geïsoleerd dak. Sommige vleermuizen hebben aan een opening van 1-2 cm voldoende om naar binnen te kruipen. Bij bomen gaat het meestal om dikke, oude bomen met een dikke restwand.

Verblijfplaatsen

Het plangebied omvat een oude schuur. De schuur beschikt niet over een spouwmuur waar vleermuizen in kunnen zitten. Ook zit er geen dakbeschot onder het golfplaten dak. Verder zijn er ook geen vlinder vleugels op de grond van de schuur aangetroffen wat een indicatie kan zijn voor de aanwezigheid van gewone grootoorvleermuis. De schuur beschikt niet over de bouweigenschappen om vleermuizen te huishouden, hierdoor kunnen verblijfplaatsen van vleermuizen in de schuur op voorhand worden uitgesloten.

Foerageergebieden en vliegroutes

Het plangebied is redelijk geschikt als foerageergebied voor vleermuizen. Ook de omgeving is geschikt als foerageergebied, onder meer door de aanwezigheid van verschillende houtsingels en houtopstanden die luwe zones creëren waar de vleermuizen kunnen foerageren. Zo zijn tijdens voorgaand onderzoek in de oostelijke houtopstand en in de houtsingels foeragerende gewone dwergvleermuis en laatvliegers aangetroffen. Vleermuizen gebruiken lijnvormige elementen om zich langs te verplaatsen, zoals houtsingels, welke als vliegroute kunnen dienen. Deze zijn binnen het plangebied zelf niet aanwezig.

Effecten en ontheffing

Alle vleermuissoorten zijn beschermd onder de Wet natuurbescherming met beschermingsregime soorten Habitatrichtlijn. Het opzettelijk verstoren, vangen en doden van individuen van beschermde soorten, alsmede het beschadigen of vernielen van vaste verblijfplaatsen, inclusief de functionele leefomgeving, is verboden vanuit de Wet natuurbescherming. De functionaliteit van de verblijfplaatsen van vleermuizen dienen te allen tijde gegarandeerd te blijven (zie ook kader - Foerageergebieden en vliegroutes).

Verblijfplaatsen

Door de bouwkundige eigenschappen van de schuur worden verblijfplaatsen van vleermuizen op voorhand uitgesloten. Hierdoor is er geen sprake van een negatief effect en is een ontheffing Wet natuurbescherming – onderdeel soortbescherming niet noodzakelijk.

Foerageergebied en vliegroutes

In het plangebied zijn essentiële foerageergebieden en essentiële vliegroutes uitgesloten door de afwezigheid van lijnvormige elementen en de afwezigheid van lijnvormige verbinding. Daarom worden negatieve effecten door de sloop op bestaand essentieel foerageergebied en essentiële vliegroutes uitgesloten

Conclusie: nader onderzoek of het aanvragen van een ontheffing is in het kader van de Wet natuurbescherming voor vleermuizen niet noodzakelijk.

5.3.2 Overige zoogdieren

Voorkomen en functie

Soorten waarvoor een provinciale vrijstelling geldt

Op basis van het aanwezige biotoop, sporen, literatuurgegevens en expertise zijn onder andere de volgende algemeen voorkomende zoogdieren binnen het plangebied aanwezig of te verwachten: diverse algemene muizen. Deze soorten kunnen het plangebied gebruiken als (onderdeel van hun) leef- en foeragegebied. Daarnaast maken een aantal van het plangebied gebruik als migratieroute. Om het plangebied heen liggen weilanden, deze kunnen door de ree, haas en konijn worden gebruikt.

Soorten waarvoor geen provinciale vrijstelling geldt

Beschermde soorten waarvoor geen vrijstelling geldt zoals steenmarter en kleine marterachtige worden wel in het plangebied verwacht.

Steenmarter

De schuur is toegankelijk voor de steenmarter. Echter zijn er geen sporen als prenten, prooiresten, uitwerpselen en/of latrines in de schuur aangetroffen die indiceren dat steenmarter de schuur gebruikt als verblijfplaats.

Kleine marterachtige

Ook voor de kleine marterachtigen is de schuur toegankelijk, echter geldt hier ook voor dat er geen sporen en uitwerpselen zijn aangetroffen.

Effecten en ontheffing

Soorten waarvoor een provinciale vrijstelling geldt

De ingreep zal naar verwachting leiden tot een beperkt verlies van leefgebied van de genoemde (algemeen) voorkomende zoogdieren met het beschermingsregime “andere soorten”. Voor deze beschermde soorten is bij een ruimtelijke inrichting door de provincie Overijssel een vrijstelling van de ontheffingsplicht opgesteld.

Soorten waarvoor geen provinciale vrijstelling geldt

Steenmarter

Verblijfplaatsen en essentieel leefgebied zijn ter plaatse van de werkzaamheden niet aangetroffen en worden niet verwacht. Mogelijk maakt het plangebied wel onderdeel uit van het leefgebied van de betreffende soorten. De steenmarter voelt zich thuis in een groene, (half)stedelijke omgeving. Van aantasting van verblijfplaatsen is naar verwachting geen sprake. Omdat steenmarter vooral verblijft in bebouwing en zich zeer goed handhaaft in een stedelijke omgeving is een negatief effect uitgesloten. Het aanvragen van een ontheffing in het kader van de Wet natuurbescherming is hierom niet aan de orde.

Kleine marterachtigen

Verblijfplaatsen en essentieel leefgebied zijn ter plaatse van de werkzaamheden niet aangetroffen en worden niet verwacht, aangezien kleine marterachtigen vooral afhankelijk zijn van landschapselementen zoals bosjes, houtwallen, ruigten en bloemrijke bermen. Verder zijn kleine marterachtigen grotendeels gebonden aan een dichte bodembedekking van bladeren, struweel en ruigtes om in te verblijven. Met de geplande werkzaamheden wordt de schuur gesloopt en wordt naar verwachting geen tot een klein deel van het leefgebied van de kleine marterachtige weggehaald. Het aanvragen van een ontheffing in het kader van de Wet natuurbescherming is hierom niet aan de orde.

Conclusie: nader onderzoek of het aanvragen van een ontheffing is in het kader van de Wet natuurbescherming voor grondgebonden zoogdieren niet noodzakelijk.

5.4 Vogels

Voorkomen en functie

Alle vogels zijn als soort beschermd in de Wet natuurbescherming. Onderscheid wordt gemaakt tussen vogels met jaarrond beschermde nesten, vogels met jaarrond beschermde functionele leefomgeving en overige (broed)vogels.

Onder de vogels met jaarrond beschermde nesten vallen onder andere soorten die hun nesten ook buiten het broedseizoen gebruiken, soorten die elk jaar op dezelfde plaats broeden en daarin zeer honkvast zijn en soorten die steeds van hetzelfde nest gebruik maken en niet of nauwelijks zelf een nest kunnen bouwen. Onder de vogels met jaarrond beschermde leefomgeving vallen soorten die weliswaar vaak terugkeren naar de plaats die zij het jaar daarvoor hebben gebruikt of de directe omgeving daarvan, maar die wel over voldoende flexibiliteit beschikken om, als de broedplaats verloren is gegaan, zich elders te vestigen.

Jaarrond beschermde nesten

Doordat de schuur een golfplaten dak heeft zonder dakbeschot en zonder een dakgoot kunnen jaarronde beschermde soorten zoals huismus of gierzwaluw op voorhand worden uitgesloten. Ook zijn er in de schuur geen braakballen, nesten of uitwerpselen gevonden van steen- en/of kerkuil. Wel is er één zeer oud nest van boerenzwaluw aangetroffen. Dit nest is vervallen en derhalve niet meer functioneel omdat het ook recent niet meer gebruikt is. Verder blijkt uit de waarnemingen van het broedvogel onderzoek van Eelerwoude in 2021 en de waarnemingen van de bewoners dat de boerenzwaluw de afgelopen 5 jaar niet binnen het plangebied heeft gebroed (Eelerwoude, 2023). Bij het slopen van de schuur gaat hierom geen functioneel nest verloren.

Jaarrond beschermde functionele leefomgeving

In deze situatie zijn geen vogelsoorten aangetroffen dan wel te verwachten waarvan de functionele leefomgeving jaarrond beschermd is. Buiten het plangebied zijn wel soorten waargenomen waarvan de functionele leefomgeving jaarrond is beschermd. Dit betreffen allen (half)holen broedende soorten (Eelerwoude, 2023).

Overige (broed)vogels

De aangetroffen vogels binnen en direct rondom het plangebied vallen onder de algemene broedvogels van bossen, struwelen en parken. Onder andere de volgende vogelsoorten kunnen gebruikmaken van het plangebied; houtduif, merel, roodborst en winterkoning. Binnen het plangebied is één oud nest van de winterkoning aangetroffen.

Effecten en ontheffing

Vogels met jaarrond beschermde nesten

Vogels met jaarronde beschermde nesten worden door de bouwkundige eigenschappen en de waarnemingen tijdens het veldbezoek niet verwacht en kunnen worden uitgesloten. Compenserende maatregelen of het aanvragen van een ontheffing is om deze redenen dan ook niet aan de orde.

Vogels met jaarrond beschermde functionele leefomgeving

Vogels met jaarronde beschermde functionele leefomgeving worden niet in de schuur verwacht en zijn niet aangetroffen. Compenserende maatregelen of het aanvragen van een ontheffing is om deze redenen dan ook niet aan de orde.

Overige (broed)vogels

Vogel soorten zoals de winterkoning kunnen in de schuur broeden tijdens de broedperiode, hiervan is ook een oud nest aangetroffen. Omdat broedende vogels niet met zekerheid kunnen worden uitgesloten moet er in ieder geval buiten het broedseizoen gewerkt worden.

Alle vogelsoorten in Nederland zijn beschermd onder de Wet natuurbescherming. Voor alle beschermde inheemse (ook algemeen voorkomende) vogelsoorten geldt een verbod op handelingen die opzettelijk nesten, rustplaatsen en eieren vernielen of beschadigen, alsook op het wegnemen van nesten van vogels. Daarnaast is het verboden vogels opzettelijk te storen, tenzij de verstoring niet van wezenlijke invloed is op de staat van instandhouding van de desbetreffende vogelsoort. Door versturende werkzaamheden buiten het broedseizoen uit te voeren kan in veel situaties worden voorkomen dat gehandeld wordt in strijd met deze verbodsbepaling. De periode van 1 maart tot 15 juli wordt over het algemeen beschouwd als broedseizoen¹. Werkzaamheden binnen het broedseizoen zijn mogelijk indien is vastgesteld dat er met deze werkzaamheden geen nesten van broedvogels worden verstoord. Voor de Wet natuurbescherming zijn echter alle bewoonde vogelnesten beschermd, ongeacht het tijdstip van het jaar en ongeacht de zeldzaamheid van de soort.

Conclusie: De sloop werkzaamheden moeten buiten het broedseizoen worden uitgevoerd. Het aanvragen van een ontheffing Wet natuurbescherming is niet noodzakelijk.

5.5 Reptielen

Voorkomen en functie

Beschermde reptielen, zoals ringslang, gladde slang, levendbarende hagedis en hazelworm, zijn gebonden aan specifieke terreinen. In het plangebied ontbreekt dergelijk geschikt biotoop zoals heideterreinen, goed ontwikkelde waterlopen en venranden. Er zijn ook geen verspreidingsgegevens bekend van reptielen in en rondom het plangebied (NDFF).

Effecten en ontheffing

Op basis van het aanwezige biotoop kunnen beschermde reptielen worden uitgesloten. Negatieve effecten op reptielen zijn dan ook niet aanwezig. Nader onderzoek of een ontheffing Wet natuurbescherming is voor reptielen niet aan de orde.

Conclusie: nader onderzoek of het aanvragen van een ontheffing is in het kader van de Wet natuurbescherming voor reptielen niet noodzakelijk.

5.6 Amfibieën

Voorkomen en functie

Soorten waarvoor een provinciale vrijstelling geldt

Een aantal soorten zoals bruine kikker, bastaardkikker, gewone pad en kleine watersalamander kunnen het plangebied gebruiken als landbiotoop. In het plangebied zelf zijn geen waterelementen aanwezig. Wel zijn in het omringende gebied verschillende poelen aanwezig en zijn er waarnemingen gedaan van bruine kikker, gewone pad en kleine watersalamander in 2021 (Eelerwoude, 2023).

Soorten waarvoor geen provinciale vrijstelling geldt

Beschermde soorten amfibieën waarvoor geen vrijstelling geldt, zoals kamsalamander, worden wel in het plangebied verwacht door de aanwezigheid van poelen in de omgeving. Ook zijn hier waarnemingen gedaan van kamsalamanders (Eelerwoude, 2023). Echter zal de kamsalamander geen gebruik maken van de schuur als landhabitat en zal de kamsalamander hier ook niet overwinteren. De kamsalamander maakt gebruik van bosgebieden om in te overwinteren en de schuur zal hiervoor dus niet geschikt zijn.

¹ In het kader van de Wet natuurbescherming wordt voor het broedseizoen geen standaardperiode gehanteerd. Van belang is of een broedgeval verstoord wordt, ongeacht de datum. Globaal gaat het echter om de periode van 1 maart tot 15 juli.

Effecten en ontheffing

Soorten waarvoor een provinciale vrijstelling geldt

De ingreep zal naar verwachting leiden tot een beperkt verlies van leefgebied van de genoemde (algemeen) voorkomende amfibieën met het beschermingsregime “andere soorten”. Voor deze beschermde soorten is bij een ruimtelijke inrichting door de provincie Overijssel een vrijstelling van de ontheffingsplicht opgesteld.

Soorten waarvoor geen provinciale vrijstelling geldt

Beschermde amfibieën waarvoor geen vrijstelling geldt, kunnen op basis van de aanwezige biotoop worden uitgesloten, waardoor er geen sprake is van negatieve effecten. Nader onderzoek of een ontheffing Wet natuurbescherming is voor amfibieën niet aan de orde.

Conclusie: nader onderzoek of het aanvragen van een ontheffing is in het kader van de Wet natuurbescherming voor amfibieën niet noodzakelijk.

5.7 Vissen

Voorkomen en functie

Binnen het plangebied zijn geen watervoerende elementen (sloten, poelen, enzovoort) aanwezig. Derhalve ontbreekt geschikt leefgebied voor vissen en zijn deze dan ook niet aanwezig.

Effecten en ontheffing

Beschermde vissen zijn niet in het plangebied aanwezig. Er worden dan ook geen effecten op beschermde vissen verwacht. Nader onderzoek of een ontheffing Wet natuurbescherming voor vissen is niet aan de orde.

Conclusie: nader onderzoek of het aanvragen van een ontheffing is in het kader van de Wet natuurbescherming voor beschermde vissen niet noodzakelijk.

5.8 Ongewervelden

Voorkomen en functie

Van de groep ongewervelden (dagvlinders, libellen, kevers, kreeftachtigen en weekdieren) worden beschermde soorten niet verwacht in het plangebied. Dit door het ontbreken van geschikt habitat dat onder andere bestaat uit heideterreinen en venranden. Er zijn geen kamperfoelie, boswilg of iepen aanwezig in het plangebied, hierdoor kan het voorkomen van de soorten zoals kleine ijsvogelvlinder, grote weerschijnvlinder en de grote vos in het plangebied worden uitgesloten

Effecten en ontheffing

In het plangebied zijn geen beschermde ongewervelden aanwezig. Er is geen sprake van negatieve effecten op beschermde ongewervelden. Nader onderzoek of een ontheffing Wet natuurbescherming is voor ongewervelden niet aan de orde.

Conclusie: nader onderzoek of het aanvragen van een ontheffing is in het kader van de Wet natuurbescherming voor beschermde ongewervelden niet noodzakelijk.

6 Conclusie

6.1 Beschermde soorten

6.1.1 Soorten waarvoor een provinciale vrijstelling geldt

De ontwikkeling zal naar verwachting leiden tot een beperkt verlies van leefgebied van een aantal beschermde soorten waarvoor een provinciale vrijstelling geldt. Het betreft soorten als diverse algemene muizensoorten. De ingreep heeft geen invloed op de gunstige staat van instandhouding van deze soorten omdat er sprake is van een tijdelijke, en plaatselijke verstoring, voldoende leefgebied aanwezig blijft en het relatief algemene soorten betreft.

6.1.2 Soorten waarvoor geen provinciale vrijstelling geldt

Met de volgende soorten en/of soortgroepen dient rekening te worden gehouden.

Broedvogels

Vanwege de aangetroffen nesten moeten de sloop werkzaamheden buiten het broedseizoen worden uitgevoerd. De periode van 1 maart tot 15 juli wordt over het algemeen beschouwd als broedseizoen². Voor alle beschermde inheemse (ook algemeen voorkomende) vogelsoorten geldt een verbod op handelingen die opzettelijk nesten, rustplaatsen en eieren vernielen of beschadigen, als ook op het wegnemen van nesten van vogels. Daarnaast is het verboden vogels opzettelijk te storen, tenzij de storing niet van wezenlijke invloed is op de staat van instandhouding van de desbetreffende vogelsoort. In veel situaties kan dit voorkomen worden door versturende werkzaamheden buiten het broedseizoen uit te voeren.

6.1.3 Algemene zorgplicht

Zorgplicht

In de Wet natuurbescherming is in artikel 1.11 een omschrijving opgenomen over de algemene zorgplicht. Deze zorgplicht houdt in dat iedereen 'voldoende zorg' in acht neemt voor alle in het wild levende dieren en planten, dus ook niet-beschermde soorten, en hun directe leefomgeving. Dit is een algemene verantwoordelijkheid die voor iedereen geldt. Het betekent bijvoorbeeld dat er niet onnodig dieren en planten worden gedood, wanneer redelijkerwijs een andere oplossing voor is, bijvoorbeeld de dieren te verplaatsen naar een ander gebied.

6.2 Geldigheid rapportage

Dit rapport gaat in op de effecten van de ontwikkeling zoals beschreven in hoofdstuk 2.2. Wijzigingen of aanpassingen in de ontwikkeling kunnen tot andere conclusies ten aanzien van de effecten op beschermde soorten leiden.

² In het kader van de Wet natuurbescherming wordt voor het broedseizoen geen standaardperiode gehanteerd. Van belang is of een broedgeval verstoord wordt, ongeacht de datum. Globaal gaat het echter om de periode van 1 maart tot 15 juli.

Literatuur

- Eelerwoude. (2023). *Toetsing Wet natuurbescherming en ecologische kansen Eschmarkeveld.*
- ESRI. (2023). Opgehaald van <https://www.esri.nl/nl-nl/home>

Bijlage 1 Wettelijk kader natuurwetgeving

Bescherming van soorten

Zorgplicht

De Wet natuurbescherming erkent de intrinsieke waarde van in het wild levende planten- en diersoorten, of de soort nu beschermd is of niet (= zorgplicht). Deze zorgplicht houdt in dat eenieder voldoende zorg in acht moet nemen voor de in het wilde levende dieren en planten, alsmede voor hun directe leefomgeving. Overtreding van de zorgplicht is niet strafbaar gesteld, maar kan door toepassing van bestuursdwang wel worden gehandhaafd.

Beschermingsregimes

Op het onderdeel soortbescherming deelt de Wet natuurbescherming soorten in drie beschermingsregimes in:

1. Beschermingsregime soorten Vogelrichtlijn

Alle vogels cf. artikel Vogelrichtlijn

2. Beschermingsregime soorten Habitatrichtlijn

Soorten uit Bijlage IV Habitatrichtlijn, Bijlage I en II van het Verdrag van Bern en Bijlage II van het Verdrag van Bonn. In de bijlagen van de Verdragen van Bern en Bonn worden ook vogels genoemd³.

3. Beschermingsregime “andere soorten”

Soorten die uit nationaal oogpunt bescherming behoeven.

Elk van deze beschermingsregimes heeft zijn eigen verbodsbepalingen en vereisten voor vrijstelling of ontheffing van de verboden.

Verbodsbepalingen

De Wet natuurbescherming gaat uit van het ‘nee, tenzij-principe’. In de wet worden ten aanzien van de beschermde soorten een aantal verbodsbepalingen genoemd (figuur 1). De verbodsbepalingen zijn gekoppeld aan het beschermingsregime van de soort (resp. Vogelrichtlijn, Habitatrichtlijn of de groep ‘Overige soorten’). Dat betekent dat deze verbodsbepalingen niet overtreden mogen worden, tenzij voor de soort(en):

- een vrijstelling geldt;
- er gewerkt wordt met een goedgekeurde Gedragscode (feitelijk een collectieve ontheffing);
- een ontheffing is verkregen.

³ De brochure ‘Soortenbescherming bij ruimtelijke ingrepen’, versie 1.3. Ministerie van EZ, december 2016 impliceert dat de bescherming uit de Vogelrichtlijn prevaleert boven de bescherming van vogels uit de verdragen van Bonn en Bern

Beschermingsregime soorten Vogelrichtlijn § 3.1 Wn	Beschermingsregime soorten Habitatrichtlijn § 3.2 Wn	Beschermingsregime andere soorten § 3.3 Wn
Art 3.1 lid 1 Het is verboden in het wild levende vogels opzettelijk te doden of te vangen.	Art 3.5 lid 1 Het is verboden soorten in hun natuurlijke verspreidingsgebied opzettelijk te doden of te vangen	Art 3.10 lid 1a Het is verboden soorten opzettelijk te doden of te vangen
Art 3.1 lid 2 Het is verboden opzettelijk nesten, rustplaatsen en eieren van vogels te vernielen of te beschadigen, of nesten van vogels weg te nemen	Art 3.5 lid 4 Het is verboden de voortplantingsplaatsen of rustplaatsen van dieren te beschadigen of te vernielen	Art 3.10 lid 1b Het is verboden de vaste voortplantingsplaatsen of rustplaatsen van dieren opzettelijk te beschadigen of te vernielen
Art 3.1 lid 3 Het is verboden eieren te rapen en deze onder zich te hebben	Art 3.5 lid 3 Het is verboden eieren van dieren in de natuur opzettelijk te vernielen of te rapen	Niet van toepassing
Art 3.1 lid 4 en lid 5 Het is verboden vogels opzettelijk te storen, tenzij de storing niet van wezenlijke invloed is op de staat van instandhouding van de desbetreffende vogelsoort	Art 3.5 lid 2 Het is verboden dieren opzettelijk te verstoren	Niet van toepassing
Niet van toepassing	Art 3.5 lid 5 Het is verboden plantensoorten in hun natuurlijke verspreidingsgebied opzettelijk te plukken en te verzamelen, af te snijden, te ontwortelen of te vernielen	Art 3.10 lid 1c Het is verboden plantensoorten in hun natuurlijke verspreidingsgebied opzettelijk te plukken en te verzamelen, af te snijden, te ontwortelen of te vernielen

Figuur 1. Overzicht verbodsbepalingen Wet Natuurbescherming (bron: brochure 'Soortenbescherming bij ruimtelijke ingrepen', versie 1.3. Ministerie van EZ, december 2016).

Om af te mogen wijken van de verbodsbepalingen (en deze toch te mogen overtreden) via een ontheffing of een vrijstelling moet aan drie criteria worden voldaan:

1. er is geen andere bevredigende oplossing voor de handeling (=alternatievenafweging);
2. de afwijking is gebaseerd op een in de wet genoemd belang (b.v. openbare veiligheid of volksgezondheid);
3. de ingreep of handeling mag geen afbreuk doen aan en/of verslechtering betekenen voor de staat van instandhouding van de soort.

Als aan (alle) drie deze vereisten voldaan is, kan een ontheffing worden verleend. Voor een aantal handelingen zijn bovendien vrijstellingen mogelijk in de vorm van een provinciale verordening of een (goedgekeurde) gedragscode.

Voorgaand figuur geeft een overzicht van de verbodsbepalingen per beschermingsregime. De verbodsbepalingen voor de groep van overige, 'nationale' soorten zijn geïnspireerd op de Habitatrichtlijn en op een aantal punten versoepeld. Zo is het opzettelijk verstoren van beschermde soorten (en hun verblijfplaatsen) uit deze groep van overige soorten niet langer verboden. Wel is het nog steeds verboden om vaste verblijfplaatsen van dieren onder dit beschermingsregime opzettelijk te beschadigen of te vernieren.

Voor vogels geldt dat verstoren niet verboden is als de verstoring maar niet van wezenlijke invloed is op de staat van instandhouding van de soort (*artikel 3.1, lid 4 en lid 5*). Het beschadigen van in gebruik zijnde vogelnesten tijdens het broedseizoen blijft verboden, maar het verstoren dus niet meer, tenzij er sprake is van een wezenlijke invloed op de staat van instandhouding van de specifieke soort(en). Het is aan de initiatiefnemer om zich op de hoogte te (laten) stellen, en waar nodig aan te tonen, dat de op zich verstorende activiteit geen bedreiging vormt voor de staat van instandhouding van de betreffende vogelsoort.

Tot slot geldt het opzettelijk doden of vangen en het verbod om vaste verblijfplaatsen of rustplaatsen opzettelijk te vernielen of beschadigen, niet voor bosmuis, huisspitsmuis of veldmuis in of op gebouwen of de daarbij behorende erven of roerende zaken (*artikel 3.10 lid 3*). Zie kader – Opzettelijkheid.

Kader - Opzettelijkheid

In de Wet natuurbescherming is bij meer verbodsbepalingen dan onder de Flora en faunawet het opzetvereiste toegevoegd, in lijn met de artikelen van de Habitatrichtlijn en Vogelrichtlijn. In de Flora en faunawet was alleen sprake van het opzetvereiste bij verontrusting (artikel 10). Hierdoor was de Flora en faunawet strenger dan de verbodsbepalingen van de Habitatrichtlijn. Niet-opzettelijke handelingen waarbij de verbodsbepalingen overtreden worden, zijn nu niet langer verboden. Daar is van belang dat het Europees Hof van Justitie in zijn jurisprudentie heeft bepaald dat onder opzet ook voorwaardelijke opzet moet worden begrepen:

“Daarvan is sprake als iemand een handeling verricht en daarbij bewust de aanmerkelijke kans aanvaardt dat zijn gedragingen schadelijke gevolgen hebben voor een dier of plant....”.

Andere bevredigende oplossing(en)

De initiatiefnemer moet aantonen en beargumenteren dat er geen andere bevredigende oplossingen zijn waardoor overtreding van de verbodsbepaling(en) kan worden voorkomen, bijvoorbeeld door planaanpassing of het aanpassen van de uitvoeringsperiode. Het is aan het bevoegd gezag (doorgaans dus de provincie) om de alternatieve oplossingen te beoordelen en hierover te besluiten. De onderbouwing moet gebaseerd zijn op objectieve en controleerbare gegevens.

Belangen

Voor de soorten die beschermd zijn onder de Vogelrichtlijn en Habitatrichtlijn kan alleen ontheffing of vrijstelling worden verleend op grond van de in deze richtlijnen genoemde belangen. Voor de groep van overige, nationaal beschermde soorten wordt uitgegaan van de in de Habitatrichtlijn genoemde belangen, plus een aantal aanvullende belangen. In het Kader - Wettelijk Belang wordt een overzicht gegeven van deze belangen.

Staat van instandhouding van de soort

Tot slot moeten de effecten van de voorgenomen handeling(en) worden beoordeeld aan de staat van instandhouding (Svl) van de soort. Zie ook kader – Staat van instandhouding. De Svl varieert per soort en per handeling, en is niet vastgelegd in de wet. Een handeling op een zeldzame beschermde soort zal eerder leiden tot een negatief effect op de Svl dan bij een algemene soort. Belangrijk is ook de trend (aantalsontwikkeling) en de ruimtelijke verspreiding van de soort. Bij de beoordeling moet rekening worden gehouden met cumulatieve (versterkende) effecten, bijvoorbeeld door andere handelingen of ontwikkelingen in de omgeving en met reeds verleende ontheffingen voor dezelfde populaties van deze soort(en). Bij de beoordeling mogen compenserende en mitigerende (verzachtende) maatregelen worden betrokken. Het ecologische toetsingscriterium verschilt per beschermingsregime. Om te beoordelen of aan deze criteria wordt voldaan, moet inzicht worden gegeven in:

1. De Svl (van de populatie) van de soort (in zijn natuurlijke verspreidingsgebied).
2. Het effect van de handeling of ontwikkeling op de soort.

Kader - Staat van instandhouding

- **Beschermingsregime soorten Vogelrichtlijn:** “De maatregelen leiden niet tot verslechtering van de staat van instandhouding van de betreffende soort”.
- **Beschermingsregime soort Habitatrichtlijn:** “Er wordt geen afbreuk gedaan aan het streven de populaties van de betrokken soort in hun natuurlijke verspreidingsgebied in een gunstige staat van instandhouding te laten voortbestaan”.
- **Beschermingsregime Overige soorten:** “Er wordt geen afbreuk gedaan aan het streven de populaties van de betrokken soort in hun natuurlijke verspreidingsgebied in een gunstige staat van instandhouding te laten voortbestaan”.

Voorkomen van overtreding verbodsbepalingen

In sommige situaties kunnen maatregelen worden getroffen waardoor negatieve effecten en overtreding van de verbodsbepalingen van de Wet natuurbescherming kunnen worden voorkomen. Bijvoorbeeld door de kap van bomen met broedende vogels uit te stellen tot na de broedtijd. Al kan de boom ook een nest bevatten van een vogelsoort waarbij het nest jaarrond beschermd is, waardoor overtreding niet kan worden voorkomen. Het plannen van werkzaamheden buiten de kwetsbare periode(n) van beschermde soorten is een veel toegepaste maatregel. Andere mogelijkheden om overtreding te voorkomen zijn wellicht het aanpassen van de werkvolgorde, gebruik te maken van andere apparatuur of de werkzaamheden te faseren in ruimte en tijd (zoals in het voorbeeld).

Vrijstellingen

Onder de Wet natuurbescherming is niet altijd een ontheffing nodig bij handelingen die leiden tot overtreding van de verbodsbepalingen in de wet. Dit zijn bijvoorbeeld de provinciale vrijstellingen en de gedragscodes. Ook kan er sprake zijn van een vrijstelling als de handeling is opgenomen in een beheerplan voor een Natura 2000-gebied of programma in het kader van een programmatische aanpak. Tot slot kan het Rijk voor handelingen en activiteiten waarvoor zij bevoegd gezag is een vrijstelling geven in de vorm van een Ministeriële Regeling. Vrijstellingen kunnen alleen gelden voor de verbodsbepalingen en de voorwaarden zoals genoemd bij de verschillende beschermingsregimes.

Provinciale verordening

Provinciale Staten kunnen vrijstelling van de verbodsbepalingen verlenen. Zo zijn met een provinciale verordening een aantal vooral algemeen voorkomende en beschermde zoogdieren als egel en rosse woelmuis vrijgesteld van de ontheffingsplicht. Door deze mogelijkheid ontstaan echter wel verschillen in de bescherming van soorten tussen de verschillende provincies.

Programmatische aanpak

De Wet natuurbescherming biedt de mogelijkheid om een programmatische aanpak toe te passen. Een dergelijk programma kan zowel door het Rijk als door provincies worden opgesteld. Onder de Flora en faunawet is reeds ervaring opgedaan onder de ‘Generieke’ of ‘Gebiedsgerichte aanpak’. Tevens is voor een aantal grootschalige ontwikkelingen en plangebieden een Generieke ontheffing verleend zoals voor de gemeente Tilburg, het Havengebied Rotterdam en Vliegveld Twente. Het biedt de mogelijkheid om door middel van een actieve leefgebiedenbenadering te streven naar een betere verbinding tussen economie en ecologie.

Beheerplan Natura 2000-gebied

Tot slot zijn handelingen die onderdeel uitmaken van een beheerplan voor een Natura 2000-gebied of een programmatische aanpak (zoals stikstof) vrijgesteld, mits de handelingen zijn getoetst aan de criteria voor afwijking van de soortenbeschermingsregimes.

Kader - Wettelijk Belang

Voor vogels beschermd onder de Vogelrichtlijn kan ontheffing of vrijstelling worden verleend op grond van de volgende belangen:

- in het belang van de volksgezondheid of de openbare veiligheid;
- in het belang van de veiligheid van het luchtverkeer;
- ter voorkoming van belangrijke schade aan gewassen, vee, bossen, visserij of wateren;
- ter bescherming van flora en fauna;
- voor onderzoek en onderwijs, het uitzetten of herinvoeren van soorten, of voor de daarmee samenhangende teelt;
- om het vangen, onder zich hebben of elke andere wijze van verstandig gebruik van bepaalde vogels in kleine hoeveelheden selectief en onder strikt gecontroleerde omstandigheden toe te staan.

Voor soorten beschermd onder de Habitatrichtlijn, het Verdrag van Bern of het Verdrag van Bonn kan ontheffing of vrijstelling worden verleend op grond van de volgende belangen:

- in het belang van de bescherming van wilde flora of fauna, of in het belang van de instandhouding van de natuurlijke habitats;
- ter voorkoming van ernstige schade aan met name de gewassen, veehouderijen, bossen, visgronden, wateren of andere vormen eigendom;
- in het belang van volksgezondheid, de openbare veiligheid of andere dwingende redenen van groot openbaar belang, met inbegrip van sociale of economische aard en met inbegrip van voor het milieu wezenlijk gunstige effecten;
- voor onderzoek en onderwijs, repopulatie of herintroductie van deze soorten, of voor de daartoe benodigde kweek, met inbegrip van kunstmatige vermeerdering van planten, of
- om onder strikt gecontroleerde omstandigheden mogelijk te maken op selectieve wijze en binnen bepaalde grenzen een beperkt, bij de ontheffing of vrijstelling vastgesteld aantal van bepaalde dieren van de aangewezen soort te vangen, onder zich te hebben, onderscheidenlijk een beperkt bij de ontheffing of vrijstelling vastgesteld aantal planten van de aangewezen soort te plukken of onder zich te hebben.

Voor andere 'nationaal' beschermde soorten kan ontheffing of vrijstelling worden verleend op grond van de volgende belangen:

- de belangen die gelden voor soorten van de Habitatrichtlijn zoals hierboven genoemd;
- in het kader van de ruimtelijke inrichting of ontwikkeling van gebieden, daaronder begrepen het daarop volgende gebruik van het ingerichte of ontwikkelde gebied;
- ter voorkoming van schade en overlast, met inbegrip van schade aan sportvelden, schietterreinen, industrieterreinen, kazernes of begraafplaatsen;
- ter beperking van de omvang van de populatie van dieren, in verband met door deze dieren ter plaatse en in het omliggende gebied veelvuldig veroorzaakte schade of in verband met de maximale draagkracht van het gebied waarin de dieren zich bevinden;
- ter voorkoming of bestrijding van onnodig lijden van zieke of gebrekkige dieren;
- in het kader van bestendig beheer of onderhoud in de landbouw of bosbouw;
- in het kader van bestendig beheer of onderhoud aan vaarwegen, watergangen, waterkeringen, waterstaatswerken, oevers, vliegvelden, wegen, spoorwegen of bermen, of in het kader van natuurbeheer;
- in het kader van bestendig beheer of onderhoud van landschappelijke kwaliteiten van een bepaald gebied;
- in het algemeen belang van de betreffende soort.



Eelerwoude

Op weg naar 100% natuurinclusief >

www.eelerwoude.nl