



**RAPPORT VERKENNEND
(ASBEST)BODEMONDERZOEK
conform NEN5740 en NEN5707
Speleweg 26a - Enschede**

Opdrachtgever

De heer [REDACTED]

Locatie:

Speleweg 26a

7548 RR Enschede

December 2022



KRUSE GROEP

INFRA | MILIEU | SLOOPWERKEN | VASTGOED



Kruse Milieu BV

Adres:

Huyerenseweg 33
7678 SC Geesteren

Internet:

info@krusegroep.nl
www.krusegroep.nl

Tel: 0546 - 63 96 63

KvK: 06068751

BTW-nr: NL 8019.25.125.B01

Bankgegevens:

ABN AMRO:

NL34ABNA0501538739



Rapport Verkennend (asbest)Bodemonderzoek conform NEN 5740 en NEN5707 Spieleweg 26a - Enschede

Opdrachtgever:

De heer [REDACTED]
Kalanderplein 1-10
7511 HX Enschede

Locatie:

Spieleweg 26a
7548 RR Enschede

Projectcode: 22067816

Rapportagedatum: 21 december 2022

Projectleider: De heer [REDACTED]

Auteur: Mevr. [REDACTED]

INHOUD

	Pagina	
1	Inleiding	1
2	Locatiegegevens	2
2.1	Beschrijving huidige situatie	2
2.2	Vooronderzoek	2
2.3	Bodemsamenstelling en geohydrologie	4
3	Uitvoering bodemonderzoek	5
3.1	Onderzoeksstrategie	5
3.2	Veldwerkzaamheden	6
3.3	Analyses	6
3.4	Toetsing chemische analyses	7
3.5	Toetsing asbestanalyses	8
4	Resultaten	9
4.1	Algemeen	9
4.2	Veldwerkzaamheden	9
4.3	Resultaten en toetsing van de chemische analyses	11
4.4	Bespreking resultaten chemische analyses	11
4.5	Resultaten asbestanalyses	11
5	Samenvatting, conclusies en aanbevelingen	12
6	Literatuur en bronvermelding	14
Bijlagen		
I	Regionale ligging locatie	
	Boorplan verkennend bodemonderzoek Terra Agribusiness, maart 2010	
	Boorplan verkennend (asbest)bodemonderzoek Kruse Milieu BV, december 2022	
II	Boorstaten en legenda boorstaten	
III	Resultaten chemische analyses en toetsing chemische analyses	
IV	Resultaten asbestanalyse	
V	Verklaring van enkele gebruikte termen en afkortingen	

1 Inleiding

Dit rapport beschrijft het verkennend (asbest)bodemonderzoek, dat in opdracht van de heer ██████████ op een terreindeel aan de Spieleweg 26a in Enschede door Kruse Milieu BV is uitgevoerd.

De aanleiding van dit onderzoek is de bestemmingsplanwijziging waarbij een voormalige veeschuur wordt verbouwd tot woning. Het bodemonderzoek is noodzakelijk in het kader van de aanvraag van de omgevingsvergunning en dient inzicht te geven in de milieukundige kwaliteit van de bodem.

Voorafgaande aan het bodemonderzoek heeft een vooronderzoek plaatsgevonden op basis van norm NEN5725 "Aanleiding A: Opstellen hypothese over de bodemkwaliteit ten behoeve van uit te voeren bodemonderzoek". Uit de resultaten van dit vooronderzoek is gebleken dat de bovengrond van de onderzoekslocatie wordt beschouwd als verdacht voor de aanwezigheid van asbest. De onderzoekslocatie wordt beschouwd als onverdacht voor chemische componenten.

De onderzoeksopzet gaat uit van:

- NEN5725, Bodem. Leidraad bij het uitvoeren van vooronderzoek bij verkennend, oriënterend en nader onderzoek", NNI Delft, oktober 2017;
- NEN5740, "Bodem - Landbodem - Strategie voor het uitvoeren van verkennend bodemonderzoek - Onderzoek naar de milieuhygiënische kwaliteit van bodem en grond" NNI Delft, januari 2009;
- de aanvulling NEN5740/A1, "Bodem - Landbodem - Strategie voor het uitvoeren van verkennend bodemonderzoek - Onderzoek naar de milieuhygiënische kwaliteit van bodem en grond", NNI Delft, februari 2016;
- NEN5707 + C2, "Bodem - Inspectie, monsterneming en analyse van asbest in bodem en partijen grond", NNI Delft, december 2017.

De doelstelling van het onderzoek op een onverdachte locatie is aan te tonen dat op de locatie redelijkerwijs gesproken geen verontreinigende stoffen aanwezig zijn in de grond of het freatisch grondwater.

De doelstelling van het onderzoek op een asbestverdachte (deel)locatie is vast te stellen of de vooronderstelde verontreinigingskern ook daadwerkelijk op de vermoede plaats aanwezig is en in hoeverre de verontreinigde stoffen in de grond de normwaarden overschrijden.

Het veldwerk is uitgevoerd in november en december 2022 conform BRL SIKB2000 en de protocollen 2001, 2002 en 2018, waarvoor Kruse Milieu BV is gecertificeerd. Hierbij wordt verklaard dat Kruse Milieu BV financieel en juridisch onafhankelijk is van de opdrachtgever.

De vermelde medewerkers in deze rapportage zijn akkoord met openbaring van zijn of haar persoonsgegevens in het kader van de AVG-privacy wetgeving.

In dit rapport worden de resultaten besproken van het veld- en het laboratoriumonderzoek. De gemeten gehalten in de grond worden vergeleken met de achtergrondwaarden (AW2000) en de interventiewaarden om vast te stellen of er al dan niet verontreinigingen aanwezig zijn. De in het grondwater gemeten gehalten worden vergeleken met de streef- en interventiewaarden.

Tevens worden de resultaten met betrekking tot asbest vergeleken met de wetgeving inzake asbest in bodem en puin, welke door de ministeries van SZW en I&M is vastgesteld. In het beleid is voor asbest een restconcentratienorm en een interventiewaarde opgenomen.

2 Locatiegegevens

2.1 Beschrijving huidige situatie

Algemeen

De onderzoekslocatie is gelegen aan Spieleweg 26a, binnen de bebouwde kom van Oldenzaal. Het centrale punt binnen het te onderzoeken terreindeel heeft de coördinaten $x = 259.446$ en $y = 481.577$. Het terrein is kadastraal bekend als: gemeente Lonneker, sectie AK, nummers 4545 (ged.) en 1546. De Spieleweg bevindt zich ten noorden van de onderzoekslocatie.

Bebouwing en verharding

Op de onderzoekslocatie is momenteel deels bebouwd met een veeschuur. Inpandig is een betonvloer aanwezig deels met (mest)kelders. Het onbebouwde terreindeel is deels verhard met tegels en deels begroeid met gras (gazon).

Onderzoekslocatie

Het bodemonderzoek is noodzakelijk in het kader van de bestemmingsplanwijziging en de aanvraag van de omgevingsvergunning ten behoeve van de geplande verbouwing van de voormalige veeschuur tot woning en dient inzicht te geven in de milieukundige kwaliteit van de bodem. De onderzoekslocatie is deels bebouwd en deels verhard en omvat circa 420 m².

In bijlage I zijn de regionale ligging van de locatie weergegeven en zijn de volgende boorplannen opgenomen:

- Boorplan verkennend bodemonderzoek Terra Agribusiness, maart 2010;
- Boorplan verkennend (asbest)bodemonderzoek Kruse van december 2022.

2.2 Vooronderzoek

In het vooronderzoek komt naast informatie uit het huidige gebruik het vroegere gebruik van het terrein aan de orde evenals de vraag of er in het verleden reeds bodemonderzoeken zijn verricht op het terrein. Het vroegere gebruik van het terrein is van belang, omdat bronnen van verontreiniging aanwezig geweest kunnen zijn. De geraadpleegde bronnen zijn weergegeven in tabel 1. De volgende informatie is verzameld:

- De onderzoekslocatie heeft momenteel de agrarische bestemming. De te slopen veeschuur dateert oorspronkelijk van 1950 (bron: BAG-viewer). Voordien was de locatie in gebruik voor als agrarische grond.
- Voor zover bekend is er op de onderzoekslocatie nooit sprake geweest van opslag in tanks van chemicaliën of brandstoffen, zoals huisbrandolie of diesel. Op circa 30 meter ten noord-oosten van de onderzoekslocatie heeft een bovengrondse dieseltank in een kapberg gestaan (huidige locatie Lansinkweg 42a).
- Voor zover bekend is de onderzoekslocatie nooit gebruikt voor werkzaamheden of (bedrijfs)activiteiten, die verontreinigend kunnen zijn.
- Voor zover bekend is de onderzoekslocatie verder in het verleden niet opgehoogd en hebben er geen dempingen van lager gelegen delen of sloten plaatsgevonden.
- Uit de asbestinventarisatie van Kruse Milieu BV van 7 december 2022 met projectnummer 22067791 blijkt dat er geen asbest aanwezig is in het geïnterviewde object. Het dak van de te verbouwen veeschuur is voorzien van dakpannen. De overkapping bestaat uit asbestvrije golfplaten (NT-golfplaten). In 2015 zijn alle gebouwen op het erf asbestvrij gemaakt (bron: mailbericht de heer ██████████ van 11 november 2022). Voor zover bekend bevindt zich geen asbest op of in de bodem op de onderzoekslocatie. Er bevinden zich geen asbesthoudende beschoeiingen of sloopafval direct naast of op de onderzoekslocatie. Tevens is de locatie niet gelegen aan een asbestweg.

- De bovengrond van de onderzoekslocatie wordt vanwege de ligging op een agrarisch erf en op basis van de gemeentelijke bodemkaart (asbestsignaleringskaart gemeente Enschede) beschouwd als verdacht voor de aanwezigheid van asbest.
- Volgens de Regionale Bodemkwaliteitskaart Twente (Witteveen+Bos, maart 2018) vallen de boven- en ondergrond in functieklasse Altijd toepasbaar. Volgens de Nota bodembeheer Regio Twente (Twens beleid voor oale grond) wordt geen correctie toegepast voor minerale olie tot maximaal 100 mg/kg d.s.
- Er heeft niet eerder een bodemonderzoek binnen de onderhavige onderzoekslocatie plaatsgevonden. Wel hebben er eerder bodemonderzoeken plaatsgevonden nabij de huidige onderzoekslocatie. Het meest relevante bodemonderzoek wordt hieronder nader toegelicht.

In 2006 heeft op 3 percelen aan de Spielegeweg 24, waarschijnlijk op meer dan 25 meter van de huidige onderzoekslocatie, een verkennend bodem- en asbestonderzoek plaatsgevonden door Grontmij (bron: rapport Terra Agribusiness van maart 2010). In het grondwater zijn destijds sterk verhoogde gehalten aan arseen en lood in het grondwater aangetroffen. Na herbemonstering bleek dat er alleen een matig verhoogd arseengehalte aanwezig is. Er is geen asbestverdacht materiaal aangetroffen.

Terra Agribusiness, verkennend bodemonderzoek Spielegeweg 26 in Enschede, d.d. 5 maart 2010, met projectnummer 2010-003

De aanleiding van het onderzoek was de voorgenomen nieuwbouw van een woonhuis op circa 10 meter ten zuidoosten van de huidige onderzoekslocatie.

Uit de analyseresultaten bleek het volgende:

In de bovengrond is een licht verhoogd loodgehalte aangetoond.

In de ondergrond zijn geen verontreinigingen aangetoond.

In het grondwater is een licht verhoogd bariumgehalte aangetoond.

Op het maaiveld en in de boringen is zintuiglijk geen asbest aangetroffen.

Tabel 1: Geraadpleegde bronnen vooronderzoek

Bron	Specificatie	Relevante informatie
Eigenaar of opdrachtgever	Huidig en voormalig gebruik en milieutekening	Ja
Gemeente Enschede	Milieuhygiënische en historische bodeminformatie, asbestsignaleringskaart	Ja
Omgevingsrapportage	https://overijssel.omgevingsrapportage.nl/	Ja
Archief Kruse Milieu BV	Eerder uitgevoerde bodemonderzoeken	Nee
Google Maps	https://www.google.nl/maps	Ja
Topotijdreis	https://www.topotijdreis.nl/	Ja
BAG-viewer	https://bagviewer.kadaster.nl/	Ja
Perceelloop	https://perceelloop.nl/	Ja
Ruimtelijke plannen	https://www.ruimtelijkeplannen.nl/viewer/	Ja
Grondwatertools	https://www.grondwatertools.nl/gwsinbeeld/	Ja
DINO-loket	https://www.dinoloket.nl/	Ja
AHN-viewer	https://ahn.arcgisonline.nl/ahnviewer/	Ja
Bodemkwaliteitskaart	Regionale Bodemkwaliteitskaart Twente, Witteveen+Bos, d.d. 23 maart 2018 Twente Bodemkwaliteitskaart PFAS, Tauw bv, d.d. 28 mei 2020	Ja

2.3 Bodemsamenstelling en geohydrologie

Op basis van literatuurstudie is de onderstaande regionale geohydrologische situatie afgeleid:

- De onderzoekslocatie bevindt zich ten westen van de stuwwal “Oldenzaal”;
- Het maaiveld bevindt zich circa 24 meter boven NAP.
Tot circa 16 meter diepte is matig tot fijn zand aanwezig met een doorlatend vermogen van 5 - 100 m²/dag. Het zandpakket wordt rond 1.5 meter diepte onderbroken door een 1 meter dikke kleilaag. Het geheel behoort tot de Formatie van Boxtel.
- Onder de zandige bovenlaag bevindt zich tot 110 meter diepte een kleilaag van de Formatie van Dongen.
- Het freatische grondwater stroomt in noordwestelijke richting onder invloed van afstroming vanaf de stuwwal.
- De grondwaterspiegel bevindt zich circa 2.0 meter onder het maaiveld.
- In de directe omgeving bevindt zich geen waterwingebied.
- Op circa 520 meter ten noordoosten van de onderzoekslocatie stroomt de Oelerbeek.
- De invloed van deze watergang op het freatische grondwater is bij ons bureau niet bekend.

3 Uitvoering bodemonderzoek

3.1 Onderzoeksstrategie

De onderzoeksopzet gaat uit van:

- NEN5740, "Bodem - Landbodem - Strategie voor het uitvoeren van verkennend bodemonderzoek - Onderzoek naar de milieuhygiënische kwaliteit van bodem en grond" NNI Delft, januari 2009;
- de aanvulling NEN5740/A1, "Bodem - Landbodem - Strategie voor het uitvoeren van verkennend bodemonderzoek - Onderzoek naar de milieuhygiënische kwaliteit van bodem en grond", NNI Delft, februari 2016;
- NEN5707 + C2, "Bodem - Inspectie, monsterneming en analyse van asbest in bodem en partijen grond", NNI Delft, december 2017.

Het boorplan en de onderzoeksstrategie zijn afgestemd met de gemeente Enschede.

In de normen NEN5740 en NEN5707 zijn voor onverdachte en verdachte locaties richtlijnen gegeven voor een systematisch veldonderzoek, de bemonsteringsstrategie en uit te voeren analyses. De gekozen onderzoeksstrategie is voldoende intensief voor het verkrijgen van inzicht in de bodemkwaliteit ten behoeve van de omgevingsvergunning, bestemmingsplanwijziging of eigendomsoverdracht.

De hypothese "onverdacht" uit norm NEN5740 en "verdacht" voor asbest uit norm NEN5707 worden voor de onderzoekslocatie gebruikt.

De onderzoeksstrategie is gebaseerd op zowel de NEN5740 (niet-lijnvormige locatie, ONV-NL) en NEN5707 (verdacht, heterogeen verdeeld, VED-HE). Er worden op een terreindeel met een oppervlakte van circa 420 m² in totaal 4 inspectiegaten gegraven met een lengte en een breedte van minimaal 0.3 meter. Er wordt doorgeboord tot op de ondergrond (ongeroeerde bodem) met een maximum diepte van 2.0 meter minus maaiveld. Het opgegraven materiaal wordt uitgezeefd over 20 mm en visueel geïnspecteerd op de aanwezigheid van asbest. De gaten worden handmatig met een schop gegraven. De inspectiegaten worden over het te onderzoeken terreindeel verdeeld. Twee inspectiegaten worden met behulp van een Edelmanboor doorgezet in de ondergrond tot maximaal 2.0 m-mv. Voor het meten van het grondwaterpeil en het nemen van grondwatermonsters op de locatie wordt één diepe boring overeenkomstig NEN5766 afgewerkt tot peilbuis (PB 1). De gaten worden gecodeerd als 1 tot en met 4.

Bij percentages bodemvreemd materiaal van meer dan 50% is er geen sprake van bodem. Eventuele funderingslagen (asfalt- en puingranulaat) vallen buiten de scope van dit onderzoek. Het opgeboorde materiaal wordt wel beoordeeld op de aanwezigheid van asbestverdachte materialen. In geval er sprake is van meer dan 50% bodemvreemd materiaal/puin is norm NEN5897+C2 van toepassing: "Inspectie en monsterneming van asbest in bouw- en sloopafval en recyclinggranulaat" NNI Delft, december 2017.

Bij het verkennend bodemonderzoek worden de volgende uitgangspunten in acht genomen:

- in door mensen bewoonde gebieden kunnen door jarenlang gebruik van de grond verhoogde gehalten aan PAK en/of zware metalen voorkomen. Deze worden over het algemeen aangeduid als *lokale achtergrondwaarden*. Deze gehalten zijn vaak gerelateerd aan het voorkomen van puin- en/of kooldeeltjes in de bodem;
- in humeuze of veenhoudende bodems worden regelmatig verhoogde gehalten minerale olie waargenomen. Deze gehalten worden veroorzaakt door humuszuren en overig organisch materiaal, dat van nature aanwezig is en door een florisilbehandeling niet geheel wordt verwijderd. Tijdens chemische analyses worden deze verbindingen gedetecteerd als de zware fractie van minerale olie (C27 tot C40). Bij veenbodems betreft het gehalten van 50 tot 100 mg/kg droge stof; bij humeuze bodemlagen gaat het om bijdrages van 10 tot 50 mg/kg droge stof. Deze gehalten kunnen worden beschouwd als *natuurlijke achtergrondwaarden*;

- in het grondwater kunnen van nature verhoogde gehalten aan zware metalen en fenolen voorkomen. Deze worden doorgaans aangeduid als *natuurlijke achtergrondwaarden*. Een voorbeeld wordt gevormd door (sterk) verhoogde arseengehalten in gebieden, die zeer ijzerrijk zijn. Door kwel kunnen bij hoge grondwaterstanden eveneens verhoogde gehalten aan arseen in de grond ontstaan. Ook deze gehalten kunnen worden beschouwd als *natuurlijke achtergrondwaarden*.

3.2 Veldwerkzaamheden

Bij de boringen en monsternemingen is gewerkt volgens de geldende NEN- en NPR-voorschriften, alsmede conform BRL SIKB 2000 en de protocollen 2001, 2002 en 2018, waarvoor Kruse Milieu BV is gecertificeerd.

Van elk inspectiegat en iedere boring wordt de samenstelling van de bodem beschreven volgens NEN5104. Het opgeboorde materiaal wordt tevens beoordeeld door zintuiglijke waarneming op verontreinigingskenmerken zoals afwijkende geur en/of kleur.

3.3 Analyses

De chemische analyses worden uitgevoerd door Eurofins Analytico BV te Barneveld, een door de Raad voor Accreditatie erkend laboratorium voor analyses conform de AS3000-protocollen. De asbestmonsters worden onderzocht door Eurofins Omegam in Amsterdam, een door de Raad voor Accreditatie erkend laboratorium voor vezelonderzoek. Voor het uitvoeren van deze analyses worden in dit verkennend onderzoek 3 grond(meng)monsters (waarvan 1 mengmonster van de fijne fractie) samengesteld en er wordt 1 grondwatermonster genomen.

De samenstelling van de mengmonsters vindt plaats op basis van de zintuiglijke waarnemingen, de bodemopbouw en/of posities van de boringen. De samenstelling van de mengmonsters staat vermeld in paragraaf 4.2 in tabel 4.

De monsters worden volgens de voorschriften uit NEN5740 en NEN5707 onderzocht. In tabel 2 is weergegeven welke chemische analyses worden uitgevoerd.

Tabel 2: Analysepakket per (meng) monster.

Monster	Analysepakket
Bovengrond (1x) Ondergrond (1x)	Zware metalen (Ba, Cd, Co, Cu, Hg, Mo, Ni, Pb en Zn), minerale olie, PCB, PAK (10), organische stof, lutum en droge stof
Bovengrond (1x)	Asbest en droge stof
Grondwater (1x)	Zware metalen (Ba, Cd, Co, Cu, Hg, Mo, Ni, Pb en Zn), minerale olie, vluchtige aromaten (BTEX), naftaleen, styreen en gechloreerde koolwaterstoffen (oplosmiddelen standaardpakket), zuurgraad (pH), elektrisch geleidingsvermogen (EC) en troebelheidsmeting

Algemene opmerkingen

- Op de grondmengmonsters wordt standaard een florisilbehandeling uitgevoerd om verstoring van de analyse op minerale olie door natuurlijke humuszuren tegen te gaan.
- De zuurgraad (pH), het elektrisch geleidingsvermogen (EC) en troebelheidsmeting, van het grondwater worden in het veld gemeten. Filtratie van het grondwater voor de metalenanalyse vindt eveneens in het veld plaats.

3.4 Toetsing chemische analyses

De resultaten van de chemische analyses uit het bodemonderzoek worden beoordeeld aan de hand van de gecorrigeerde achtergrond-, streef- en interventiewaarden voor verontreinigingen in de bodem uit de Circulaire bodemsanering per 1 juli 2013 en tabel 1 van bijlage B, Regeling bodemkwaliteit van het ministerie van I&M.

De achtergrondwaarden voor grond zijn vastgelegd in de Regeling bodemkwaliteit (Staatsblad, 22 november 2012). De interventiewaarden voor grond en grondwater zijn vastgelegd in de Circulaire bodemsanering.

De toetsing aan de eisen in de Wet Bodembescherming en de Circulaire Bodemsanering is beoogd om te beoordelen of er sprake is van een ernstig gevaar voor de volksgezondheid en/of het milieu. Hierbij worden de volgende waarden onderscheiden:

achtergrondwaarde (AW) voor grond: het niveau waarbij sprake is van een duurzame kwaliteit van de grond; bij overschrijding wordt gesproken van een lichte verontreiniging;

streefwaarde (S) voor grondwater: het niveau waarbij sprake is van een duurzame kwaliteit van het grondwater; bij overschrijding wordt gesproken van een lichte verontreiniging;

interventiewaarde bodem (I): het niveau waarbij de functionele eigenschappen van de bodem voor mens, plant of dier ernstig verminderd zijn of ernstig bedreigd worden; bij overschrijding wordt gesproken van een sterke verontreiniging;

tussenwaarde (T): Gelijk aan het gemiddelde van de achtergrond- of streefwaarde en de interventiewaarde, dus $(A+I)/2$ (grond) of $(S+I)/2$ (grondwater). Wanneer bij een verkennend onderzoek een component met concentratie boven deze waarde wordt gevonden is in principe een nader onderzoek nodig.

Bij de toetsing van de analyseresultaten aan de landelijke achtergrondwaarden en de Interventiewaarden worden deze eerst omgerekend naar een gestandaardiseerde meetwaarde (GSSD). Bij de toetsing van de grondresultaten wordt daarbij gebruik gemaakt van de gemeten percentages lutum en organische stof in de grond(meng)monsters.

De analyseresultaten van de grond- en grondwatermonsters zijn volgens BoToVa getoetst aan de achtergrond-, streef- en interventiewaarden. Het toetsingsresultaat is overeenkomstig BoToVa als volgt aangeduid:

- concentratie kleiner of gelijk aan AW of S;
- * concentratie groter dan AW of S en kleiner of gelijk aan T;
- ** concentratie groter dan T en kleiner of gelijk aan I.
- *** concentratie groter dan I.

Een locatie wordt als verontreinigd beschouwd als de GSSD groter is dan de achtergrondwaarde of streefwaarde. Voor een aantal stoffen kan de rapportagegrens bepalend zijn voor de achtergrondwaarde of streefwaarde. De locatie wordt niet verontreinigd verklaard als geen van de onderzochte stoffen in de bodem aanwezig is met een concentratie hoger dan de achtergrondwaarde of streefwaarde.

De resultaten van de eventuele PFAS-analyses worden getoetst aan de achtergrondwaarden in de landbodem genoemd in het "Tijdelijk Handelingskader voor hergebruik van PFAS-houdende grond en baggerspecie" (geactualiseerde versie december 2021) van het Ministerie van Infrastructuur en Waterstaat, alsmede aan de 20 juli 2021 (aangepaste) door het RIVM afgeleide INEV's (Indicatieve Niveaus voor Ernstige Verontreinigingen) voor de stoffen PFOS, PFOA en GenX in grond en grondwater.

3.5 Toetsing asbestanalyses

De resultaten van de asbestanalyses worden getoetst aan de wetgeving inzake asbest in bodem en puin welke door de ministeries van SZW en I&M is vastgesteld. In het beleid is voor asbest een restconcentratienorm en een interventiewaarde opgenomen.

De restconcentratienorm beschrijft de concentratie asbest, waaronder hergebruik nog is toegestaan. De interventiewaarde beschrijft de concentratie asbest in bodem, waarboven in principe gesaneerd dient te worden. Voor asbest is de restconcentratienorm gelijk aan de interventiewaarde en deze waarde bedraagt 100 mg/kg gewogen asbest. De gewogen concentratie asbest is gelijk aan de concentratie serpentijnasbest, vermeerderd met 10 maal de concentratie amfiboolasbest.

Voor puinverhardingen dient de asbestconcentratie te worden getoetst aan de normen uit het Besluit Asbestwegen Wet Milieugevaarlijke Stoffen (WMS). Hierin wordt tevens een restconcentratie van 100 mg/kg gewogen asbest genoemd.

Bij boringen <0.35 meter diameter: indien in het opgeboorde materiaal uit minimaal één boring binnen een (deel)locatie asbest wordt aangetroffen, dan is aanvullend asbestonderzoek verplicht. Indien in de boringen binnen een (deel)locatie geen asbest wordt aangetroffen, dan is aanvullend asbestonderzoek niet verplicht.

Bij een asbestgehalte groter dan de helft van de interventiewaarde is een nader onderzoek asbest verplicht. De hoogste bepaalde waarde binnen een (deel)locatie is hiervoor bepalend. Bij een nader asbestonderzoek wordt getoetst aan de interventiewaarde.

Alleen indien in het verkennend bodemonderzoek de onderzoeksintensiteit (hoeveelheid geïnspecteerde grond in de gaten en het aantal analyses) op hetzelfde niveau zit als het nader asbestonderzoek, dan is een directe toetsing aan de interventiewaarde mogelijk.

Indien overschrijding van de restconcentratienorm plaatsvindt, dan dienen werkzaamheden met de betreffende bodem/puinverharding plaats te vinden onder asbestcondities. Bij asbestconcentraties lager dan de restconcentratienorm zijn geen aanvullende maatregelen noodzakelijk bij be- en verwerking van de grond of puinverharding.

4 Resultaten

4.1 Algemeen

In dit hoofdstuk wordt een beschrijving gegeven van de veldwerkzaamheden en de analyse-resultaten. De uitgevoerde veldwerkzaamheden en waarnemingen, de samenstelling van de mengmonsters en de grondwatergegevens worden beschreven in paragraaf 4.2. De resultaten van de chemische analyses worden weergegeven in paragraaf 4.3 en in paragraaf 4.4 worden de resultaten besproken. De resultaten van de asbestanalyses worden weergegeven in paragraaf 4.5.

4.2 Veldwerkzaamheden

De veldwerkzaamheden zijn in november en december 2022 uitgevoerd door de heer N. Pepping. Deze veldwerker is conform BRL SIKB2000 gecertificeerd en erkend (certificaat-nummer K44441/09).

Er is op 30 november 2022, ten behoeve van het plaatsen van de peilbuis, een boring verricht met behulp van een Edelmanboor (peilbuis 1). Er zijn geen grondmonsters genomen uit boring 1 in verband met de conserveringstermijn van enkele te onderzoeken parameters. Boring 1 is op een later tijdstip opnieuw geplaatst voor het nemen van grondmonsters (1A).

Op 7 december 2022 zijn in totaal 4 inspectiegaten gegraven (handmatig met een schop: inspectiegaten 1A tot en met 4).

Opgemerkt dient te worden dat het maaiveld, vanwege de aanwezigheid van beton en gras, niet goed geïnspecteerd kon worden. Er is sprake van een indicatieve maaiveldinspectie. Eventuele kleine asbestverdachte fragmenten kunnen hierdoor niet zijn opgemerkt. De weersomstandigheden tijdens de inspectie waren goed (goed zicht, geen neerslag). Door de veldwerker zijn visueel geen asbestverdachte materialen waargenomen op het maaiveld.

De situering van de monsterpunten is weergegeven op de situatieschets van bijlage I. Tijdens de boorwerkzaamheden is de bodemopbouw beschreven en is de grond zintuiglijk beoordeeld op eventuele aanwezigheid van verontreinigingen. De boorbeschrijvingen zijn weergegeven in bijlage II.

De bodemopbouw ter plaatse van de onderzoekslocatie bestaat globaal uit matig fijn, zwak siltig zand met in de ondergrond vanaf circa 2.4 m-mv zwak zandig leem. In de boven- en ondergrond zijn roest- en oerhoudende lagen aangetroffen. Er zijn plaatselijk bodemvreemde materialen aangetroffen. Deze zijn in tabel 3 weergegeven. Door de veldwerkers zijn visueel geen asbestverdachte materialen waargenomen in de bodem.

Tabel 3: Weergave bodemvreemde materialen.

Boring	Diepte (m-mv)	Waarneming
2	0 - 0.8	Sporen puin
3	0.3 - 0.5	Sporen puin
4	0 - 0.60	Sporen puin

Op basis van de zintuiglijke waarnemingen, bodemsamenstelling en/of geografische positie van de boringen zijn de mengmonsters samengesteld, zoals in tabel 4 staat omschreven.

Tabel 4: Samenstelling mengmonsters.

(Meng)monster	Boringnummer	Traject (diepte in m-mv)	Analyse
BG I (sporen puin)	2	0.00 - 0.50	NEN5740- standaardpakket
	2	0.50 - 0.80	
	3	0.30 - 0.50	
	4	0.00 - 0.50	
OG I (zintuiglijk schoon)	1A	0.50 - 1.00	NEN5740- standaardpakket
	1A	1.00 - 1.20	
	1A	1.20 - 1.50	
	2	0.80 - 1.30	
	2	1.30 - 1.80	
MM FF - 01	2	0.00 - 0.50	Asbest
	3	0.30 - 0.50	
	4	0.00 - 0.50	

Boring 1 is doorgezet tot circa 3.50 m-mv. Wanneer het grondwater werd bereikt, werd een zuigerboor gebruikt om een PVC-peilbuis te kunnen plaatsen. Een peilbuis bestaat normaliter uit een filter met een lengte van 1.0 meter, gekoppeld aan een blinde stijgbuis. Ter hoogte van het filter, met een diameter van 28 x 32 mm, is filtergrind in het boorgat gestort. Rondom het filter is een filterkous aangebracht. Er is bentoniet in het boorgat gestort om directe indringing van hemelwater in het filter tegen te gaan. De rest van het boorgat is opgevuld met het oorspronkelijke bodemmateriaal. Vervolgens is de peilbuis doorgepompt.

Op 7 december 2022 is peilbuis PB 1 bemonsterd. Het voorpompen en bemonsteren heeft conform NEN5744 plaatsgevonden met een laag debiet (tussen 100 en 500 ml/min). Er is op toegezien dat de grondwaterstand tijdens het voorpompen niet meer dan 50 cm is gedaald en dat er is bemonsterd met hetzelfde (of lager) debiet) als waarmee is voorgepompt (bemonstering maximaal 200 ml/min in verband met vluchtige stoffen). De grondwatergegevens staan weergegeven in tabel 5.

Tabel 5: Weergave gegevens grondwater.

Peilbuis	Filterstelling (m-mv)	Grondwaterstand (m-mv)	pH (-)	EC (μ S/cm)	Troebelheid (NTU)	Toestroming
1	2.50 - 3.50	1.80	6.5	180	38	Slecht, belucht

De waarden voor de pH en de EC worden als normaal beschouwd. In het grondwatermonster is een hogere troebelheid gemeten dan voor natuurlijke troebelheid verwacht wordt (≥ 10 NTU). De peilbuis heeft voldoende rusttijd gehad na plaatsing (minimaal een week). Ook is de peilbuis zorgvuldig en met een voldoende laag debiet afgepompt waardoor aangenomen wordt dat er geen sprake is geweest van een verstoord bodemevenwicht tijdens monsterneming, en dat de gemeten waarde voor troebelheid een natuurlijke oorzaak heeft (zwevende stoffen als lutum of silt in het grondwater). Zwevende delen kunnen leiden tot verhoogde meetwaarden in het grondwater als gevolg van matrixstoringen bij de analyse en ab- en adsorptie organische verbindingen en zware metalen aan deze zwevende delen.

4.3 Resultaten en toetsing van de chemische analyses

In algemene zin dient opgemerkt te worden dat indien de analyses van de grondmonsters zijn uitgevoerd op mengmonsters, dit kan betekenen dat de gehalten hoger kunnen zijn in de individuele monsters.

De analyseresultaten en de toetsingstabellen zijn weergegeven in bijlage III. Bij de toetsing van de analyseresultaten aan de landelijke achtergrondwaarden en de interventiewaarden worden deze eerst omgerekend naar een gestandaardiseerde meetwaarde (GSSD). Bij de toetsing van de grondresultaten wordt daarbij gebruik gemaakt van de gemeten percentages lutum en organische stof in de grond(meng)monsters. De analyseresultaten van de grondmonsters zijn volgens BoToVa getoetst aan de achtergrond- en interventiewaarden.

In het grondwater (PB 1) zijn enkele licht verhoogde concentraties aangetoond. Deze zijn weergegeven in tabel 6. In de boven- en ondergrond (BG en OG) zijn geen verhoogde gehalten gemeten.

Tabel 6: Verhoogde concentraties ($\mu\text{g/l}$).

Monster	Component	Gemeten concentratie	GSSD	Streefwaarde	Interventiewaarde
Peilbuis 1	Barium	200	200 *	50	625
	Zink	92	92 *	65	800

In de vierde kolom van tabel 6 wordt het toetsingsresultaat overeenkomstig BoToVa als volgt aangeduid:

- concentratie kleiner of gelijk aan AW of S;
- * concentratie groter dan AW of S en kleiner of gelijk aan T;
- ** concentratie groter dan T en kleiner of gelijk aan I;
- *** concentratie groter dan I.

4.4 Bespreking resultaten chemische analyses

Zoals in de vorige paragraaf is weergegeven, zijn er enkele lichte verontreinigingen in het grondwater aangetoond. In deze paragraaf worden mogelijke verklaringen gegeven voor de analyseresultaten.

Grondwater - PB 1 - Barium en zink

De (zeer) licht verhoogde gehalten aan barium en zink in het grondwater zijn waarschijnlijk te wijten aan plaatselijk (natuurlijk) verhoogde achtergrondwaarde. In de boven- en ondergrond zijn roest- en oerhoudende lagen waargenomen, wat duidt op de natuurlijke aanwezigheid van metalen in de bodem. Aangezien de tussenwaarden niet worden overschreden, wordt het uitvoeren van nader onderzoek niet noodzakelijk geacht.

4.5 Resultaten asbestanalyses

In bijlage IV is het analyserapport van het asbestonderzoek opgenomen. In het mengmonster van de fijne fractie MM FF - 01 is geen asbest aangetoond.

5 Samenvatting, conclusies en aanbevelingen

Algemeen

In opdracht van de heer ██████████ is in een verkennend (asbest)bodemonderzoek de bodem onderzocht op een terreindeel ter grootte van circa 420 m² aan de Spielweg 26a in Enschede. De onderzoekslocatie is deels bebouwd, deels verhard en deels begroeid met gras. De aanleiding van dit onderzoek is de bestemmingsplanwijziging en de aanvraag van de omgevingsvergunning waarbij een voormalige veeschuur wordt verbouwd tot woning.

Voorafgaande aan het bodemonderzoek heeft een vooronderzoek plaatsgevonden op basis van norm NEN5725 "Aanleiding A: Opstellen hypothese over de bodemkwaliteit ten behoeve van uit te voeren bodemonderzoek". Uit de resultaten van dit vooronderzoek is gebleken dat de bovengrond van de onderzoekslocatie wordt beschouwd als verdacht voor de aanwezigheid van asbest. De onderzoekslocatie wordt beschouwd als onverdacht voor chemische componenten.

Resultaten veldwerk

In totaal zijn er 4 inspectiegaten gegraven en is er één boring verricht. De boring is afgewerkt met een peilbuis (PB 1). Gebleken is dat de bodem globaal bestaat uit matig fijn, zwak siltig zand met in de ondergrond een zwak zandige leemlaag. In de boven- en ondergrond zijn roest- en oerhoudende lagen aangetroffen. Er zijn plaatselijk bodemvreemde materialen aangetroffen (puin/plastic). Door de veldwerkers zijn visueel geen asbestverdachte materialen waargenomen in de bodem of op het maaiveld. Het freatische grondwater is aangetroffen op 1.80 meter min maaiveld.

Resultaten analyses

Op basis van de resultaten van de analyses kan het volgende worden geconcludeerd:

- de bovengrond (BG I) is niet verontreinigd;
- de ondergrond (OG I) is niet verontreinigd;
- mengmonster MM FF - 01 is niet asbesthoudend;
- het grondwater (PB 1) is (zeer) licht verontreinigd met barium en zink.

Hypothese

De hypothese "verdacht" voor de aanwezigheid van asbest kan worden verworpen, aangezien er geen asbest is aangetoond.

De hypothese "onverdacht" dient te worden verworpen, aangezien er overschrijdingen van de streefwaarden zijn aangetoond.

Conclusies en aanbevelingen

In het grondwater (PB 1) zijn enkele licht verhoogde concentraties aangetoond. Voor een beschrijving en mogelijke verklaringen wordt verwezen naar de paragrafen 4.3 en 4.4. In de boven- en ondergrond (BG I en OG I) zijn geen verhoogde gehalten gemeten. Aangezien de tussenwaarden niet worden overschreden, wordt het uitvoeren van nader onderzoek niet noodzakelijk geacht.

In het mengmonster van de fijne fractie MM FF - 01 is geen asbest aangetoond.

Slotconclusie

Uit milieukundig oogpunt is er geen bezwaar tegen de verbouwingsplannen en een eventuele bestemmingsplanwijziging, aangezien de vastgestelde verontreinigingen geen risico's voor de volksgezondheid opleveren. De bodem wordt geschikt geacht voor het huidige en toekomstige gebruik (wonen met tuin).

Standaard slotopmerkingen

Het volgende dient opgemerkt te worden: gezien het verkennende karakter van dit onderzoek is het, ondanks de zorgvuldigheid waarmee het is uitgevoerd, altijd mogelijk dat eventueel lokaal voorkomende verontreinigingen niet zijn ontdekt. Hoewel voldaan wordt aan de geldende wet- en regelgeving, wordt tijdens een verkennend of nader bodemonderzoek een beperkt aantal boringen, inspectiegaten of inspectiesleuven verricht.

Vermeld dient tevens te worden dat op basis van voorliggend onderzoek geen conclusies kunnen worden getrokken omtrent de bodemkwaliteit van andere terreindelen of aangrenzende percelen.

Tenslotte dient in acht genomen te worden dat elk bodemonderzoek een momentopname is. Eventuele toekomstige calamiteiten (bijvoorbeeld brand of morsing van bodemvreemde vloeistoffen), sloopwerkzaamheden of bouwrijp maken en aanvoer van grond van elders kunnen de bodemkwaliteit (sterk) beïnvloeden.

6 Literatuur en bronvermelding

Informatie van de gemeente Enschede

Terra Agribusiness, verkennend bodemonderzoek Spielegeweg 26 in Enschede, d.d. 5 maart 2010, met projectnummer 2010-003

Kruse Milieu BV, rapport asbestinventarisatie schuur inclusief uitpandige mestkelder aan de Spielegeweg 26a te Enschede van 7 december 2022 met projectnummer 22067791

NEN5725, "Bodem - Landbodem - Strategie voor het uitvoeren van milieuhygiënisch vooronderzoek", NNI Delft, oktober 2017

NEN5740, "Bodem - Landbodem - Strategie voor het uitvoeren van verkennend bodemonderzoek - Onderzoek naar de milieuhygiënische kwaliteit van bodem en grond", NNI Delft, januari 2009

NEN5740/A1, "Bodem - Landbodem - Strategie voor het uitvoeren van verkennend bodemonderzoek - Onderzoek naar de milieuhygiënische kwaliteit van bodem en grond", NNI Delft, februari 2016

NEN5707 + C2, "Bodem - Inspectie, monsterneming en analyse van asbest in bodem en partijen grond", NNI Delft, december 2017

"Handelingskader voor hergebruik van PFAS-houdende grond en baggerspecie", Ministerie van I en W, versie december 2021

Notitie Risicogrenzen ten behoeve van vaststelling van Interventiewaarden voor PFOS, PFOA en GenX (INEV's), RIVM 20 juli 2021

Circulaire bodemsanering per 1 juli 2013, Ministerie van I&M

Topografische kaarten, Kaartblad 34 F, Topografische Dienst Kadaster

Bijlage I
Regionale ligging locatie
Boorplan verkennend bodemonderzoek Terra Agribusiness, maart 2010
Boorplan verkennend (asbest)bodemonderzoek Kruse Milieu BV, december 2022

Spieleweg 26a in
Enschede

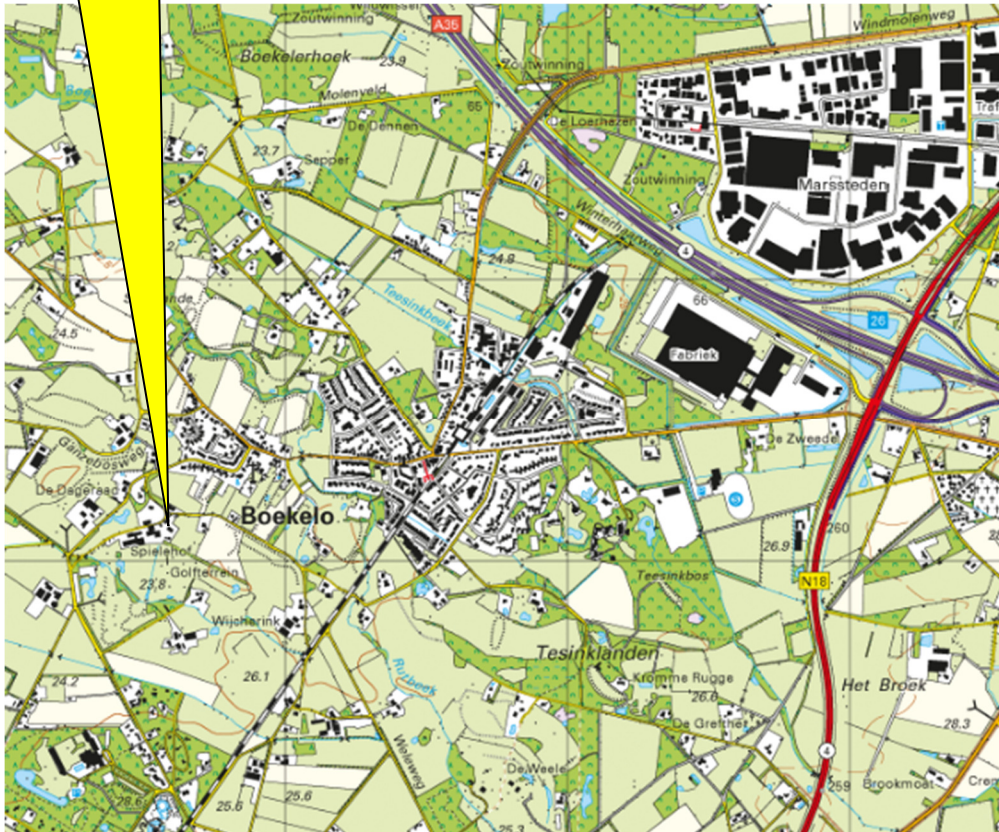

Kruse Milieu BV

Topografische kaart

Projectnummer: 22067816

Schaal: 1:25000

Bijlage: I

Kaartblad: 34 F

Kaartmateriaal: Topografische dienst Kadaster



- Peilbuis
- Boring tot 0.5 m -mv
- Boring tot 2.0 m -mv

- 5019 Perceelsnummers
- Kadastrale grens
- Bestaande bebouwing
- 22 Huisnummer
- Onderzoekslocatie
- Nieuw te bouwen

Project nr.: 2010-003
 Datum: februari 2010
 Schaal: 1:200

Kadastrale gemeente: Lonneker
 Sectie: W
 Perceel: 773, 939

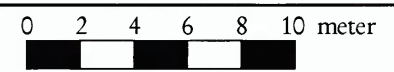

Afdrukformaat: A3

Terra-Agribusiness
 Bodem & Milieutechniek
 De Mors 33 www.terra-agribusiness.nl
 7631 AH Ootmarsum info@terra-agribusiness.nl
 Tel: 0541-295599
 Fax: 0541-294549

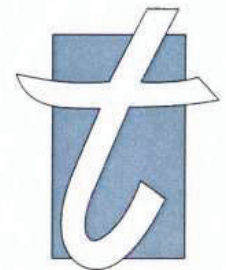

TERRA
 AGRIBUSINESS

Spieleweg 26A
7548 RR Enschede

Verkennend bodemonderzoek

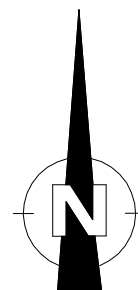

- = Onderzoekslocatie
- = Boring tot 0.5 meter diepte
- = Inspectiegat 30x30x50 cm
- = Boring tot 1.0 meter diepte
- ⊙ = Boring tot 1.5/2.0 meter diepte
- ⊕ = Peilbuis

0 12.5

Kruse Milieu BV

Huyrenseweg 33 Tel: 0546 - 639663
7678 SC Geesteren www.krusegroep.nl

Veldwerker: NP Tekenaar: JK

Projectcode : 22067816
Schaal : 1:250 (A3-formaat)
Datum : December 2022

Bijlage II
Boorstaten

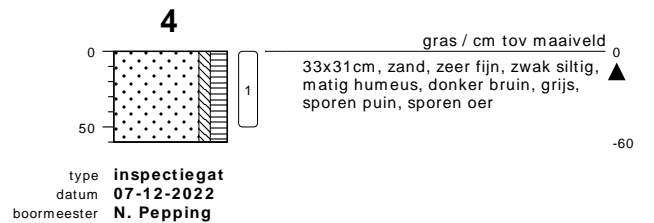
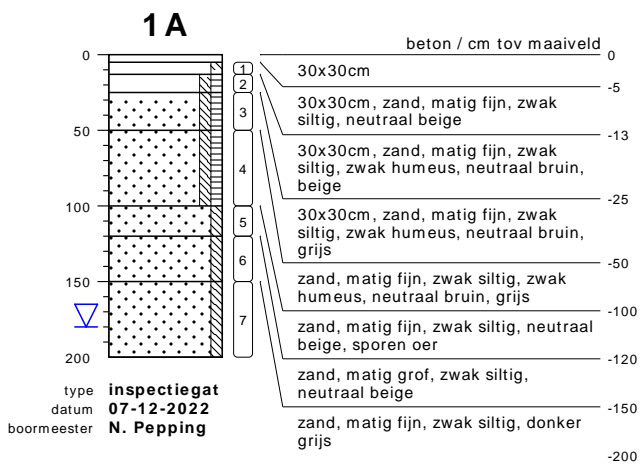
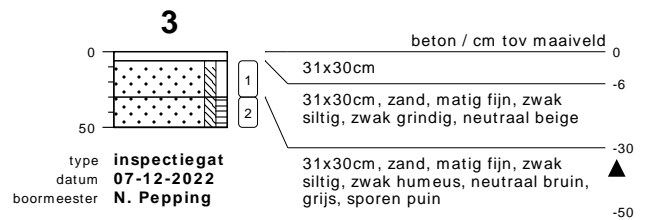
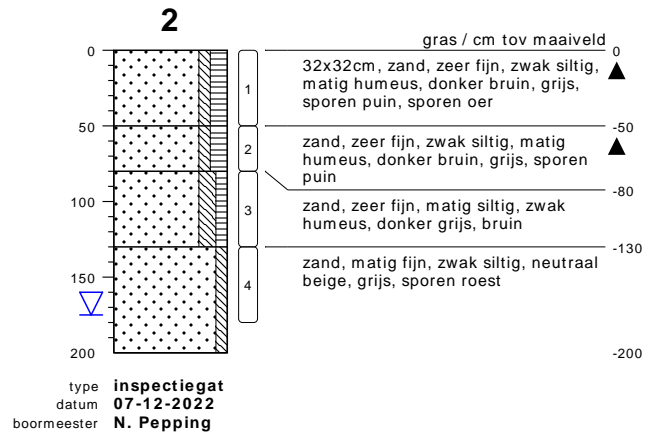
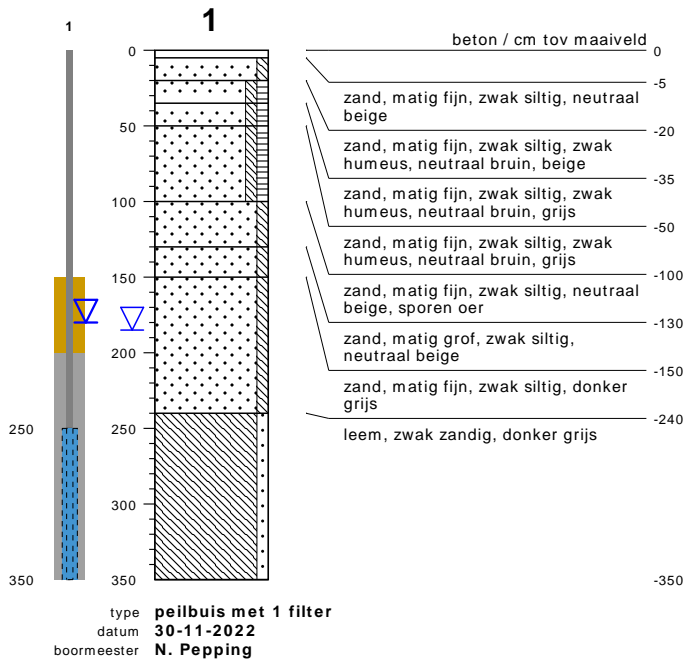

bodemprofielen schaal 1:50

onderzoek **Spieleweg 26a - Enschede**
projectcode **22067816**
getekend conform **NEN 5104**

PEILBUIJS

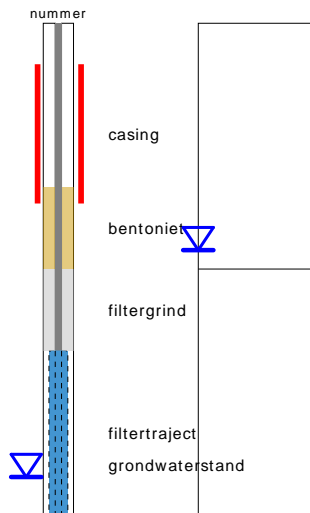

BORING

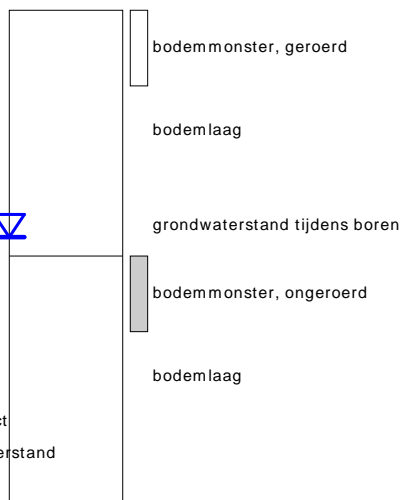

links= cm-maaiveld
rechts= cm+ NAP

OLIE OP WATER REACTIE

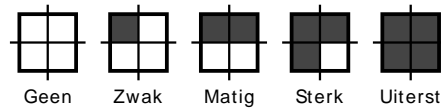

GEUR INTENSITEIT

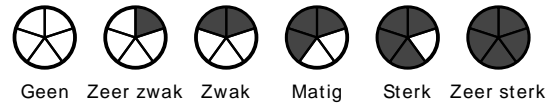

GRONDSOORTEN



MATE VAN BIJMENGING

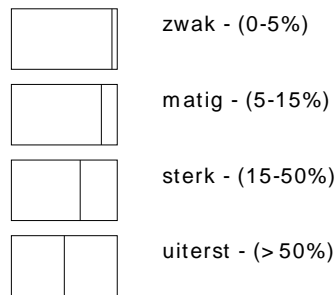

VERHARDINGEN

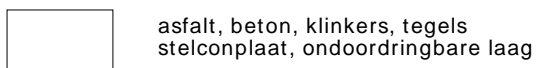

GRADATIE ZAND

uf = uiterst fijn (63-105 um)
zf = zeer fijn (105-150 um)
mf = matig fijn (150-210 um)
mg = matig grof (210-300 um)
zg = zeer grof (300-420 um)
ug = uiterst grof (420-2000 um)

OVERIG

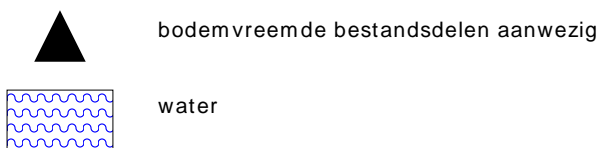

GRADATIE GRIND

f = fijn (2-5.6 mm)
mg = matig grof (5.6-16 mm)
zg = zeer grof (16-63 mm)

BESCHRIJVING BODEMLAAG

pid = foto ionisatie detector
bv = bodemvocht
ow = olie op water

Bijlage III
Resultaten chemische analyses

Kruse Milieu BV
T.a.v. [REDACTED]
Huyerseweg 33
7678 SC GEESTEREN

Analyscertificaat

Datum: 14-Dec-2022

Hierbij ontvangt u de resultaten van het navolgende laboratoriumonderzoek.

Certificaatnummer/Versie	2022193565/1
Uw project/verslagnummer	22067816
Uw projectnaam	Spieleweg 26a - Enschede
Uw ordernummer	
Uw datum aanlevering monster(s)	08-Dec-2022

Dit certificaat mag uitsluitend in zijn geheel worden gereproduceerd.
De analyse resultaten hebben alleen betrekking op het beproefde object.

De grondmonsters worden tot 4 weken na datum ontvangst bewaard en watermonsters tot 2 weken na datum ontvangst. Zonder tegenbericht worden de monsters nadien afgevoerd.
Indien de monsters langer bewaard dienen te blijven verzoeken wij U dit exemplaar uiterlijk 1 werkdag voor afloop van de standaardbewaarperiode ondertekend aan ons te retourneren. Voor de kosten van het langer bewaren van monsters verwijzen wij naar de prijslijst.

Bewaren tot:

Datum:

Naam:

Handtekening:

Wij vertrouwen erop uw opdracht hiermee naar verwachting te hebben uitgevoerd, mocht U naar aanleiding van dit analyscertificaat nog vragen hebben verzoeken wij U contact op te nemen met de afdeling Verkoop en Advies.

Met vriendelijke groet,

Eurofins Analytico B.V.

[REDACTED]
Technical Manager

Eurofins Analytico B.V.

Gildeweg 42-46
NL-3771NB Barneveld
+31 (0)34 242 63 00
Info-env@eurofins.nl
www.eurofins.nl

Venecoweg 5
B-9810 Nazareth
+32 (0)9 222 77 59
belgie-env@eurofins.be
www.eurofins.be

BNP Paribas S.A. 227 9245 25
IBAN: NL71BNPA0227924525
BIC: BNPANL2A
KvK/CoC: 09088623
BTW/VAT: NL 8043.14.883.B01

Eurofins Analytico B.V. is ISO 14001: 2015 gecertificeerd door TÜV en erkend door het Vlaamse Gewest (OVAM en Dep. Omgeving), het Brusselse Gewest (BIM), het Waalse Gewest (DGRNE-OWD) en door de overheid van Luxemburg (MEV).

Analysecertificaat

Uw project/verslagnummer	22067816	Certificaatnummer/Versie	2022193565/1
Uw projectnaam	Spieleweg 26a - Enschede	Startdatum analyse	08-Dec-2022
Uw ordernummer		Datum einde analyse	14-Dec-2022
Uw monsternemer		Rapportagedatum	14-Dec-2022/11:09
		Bijlage	A, B, C
		Pagina	1/2

Analyse	Eenheid	1	2
Voorbehandeling			
Cryogeen malen		Uitgevoerd	Uitgevoerd
Bodemkundige analyses			
S Droge stof	% (m/m)	88.0	88.0
S Organische stof	% (m/m) ds	3.5	2.9
Gloeirest	% (m/m) ds	96	97
S Korrelgrootte < 2 µm (Lutum)	% (m/m) ds	7.3	2.8
Metalen			
S Barium (Ba)	mg/kg ds	22	21
S Cadmium (Cd)	mg/kg ds	<0.20	<0.20
S Kobalt (Co)	mg/kg ds	<3.0	<3.0
S Koper (Cu)	mg/kg ds	8.5	<5.0
S Kwik (Hg)	mg/kg ds	<0.050	<0.050
S Molybdeen (Mo)	mg/kg ds	<1.5	<1.5
S Nikkel (Ni)	mg/kg ds	<4.0	<4.0
S Lood (Pb)	mg/kg ds	28	<10
S Zink (Zn)	mg/kg ds	41	<20
Minerale olie			
Minerale olie (C10-C12)	mg/kg ds	<3.0	<3.0
Minerale olie (C12-C16)	mg/kg ds	<5.0	<5.0
Minerale olie (C16-C21)	mg/kg ds	<5.0	<5.0
Minerale olie (C21-C30)	mg/kg ds	13	<11
Minerale olie (C30-C35)	mg/kg ds	11	<5.0
Minerale olie (C35-C40)	mg/kg ds	<6.0	<6.0
S Minerale olie totaal (C10-C40)	mg/kg ds	<35	<35
Polychloorbifenylen, PCB			
S PCB 28	mg/kg ds	<0.0010	<0.0010
S PCB 52	mg/kg ds	<0.0010	<0.0010
S PCB 101	mg/kg ds	<0.0010	<0.0010
S PCB 118	mg/kg ds	<0.0010	<0.0010

Nr.	Uw monsteromschrijving	Opgegeven monstermatrix	Monster nr.
1	BG I	Grond (AS3000)	13274464
2	OG I	Grond (AS3000)	13274465

Eurofins Analytico B.V.

Gildeweg 42-46 Venecoweg 5
 NL-3771NB Barneveld B-9810 Nazareth
 +31 (0)34 242 63 00 +32 (0)9 222 77 59
 Info-env@eurofins.nl belgie-env@eurofins.be
 www.eurofins.nl www.eurofins.be

BNP Paribas S.A. 227 9245 25
 IBAN: NL71BNPA0227924525
 BIC: BNPANL2A
 KvK/CoC: 09088623
 BTW/VAT: NL 8043.14.883.B01



Q: door RvA geaccrediteerde verrichting
 R: AP04 erkende en geaccrediteerde verrichting
 S: AS SIKB erkende en geaccrediteerde verrichting
 V: VLAREL erkende verrichting
 W: Waals Gewest erkende verrichting

Dit certificaat mag uitsluitend in zijn geheel worden gereproduceerd.
 Eurofins Analytico B.V. is ISO 14001: 2015 gecertificeerd door TÜV
 en erkend door het Vlaamse Gewest (OVAM en Dep. Omgeving),
 het Brusselse Gewest (BIM), het Waalse Gewest (DGRNE-OWD)
 en door de overheid van Luxemburg (MEV).



Analysecertificaat

Uw project/verslagnummer	22067816	Certificaatnummer/Versie	2022193565/1
Uw projectnaam	Spieleweg 26a - Enschede	Startdatum analyse	08-Dec-2022
Uw ordernummer		Datum einde analyse	14-Dec-2022
Uw monsternemer		Rapportagedatum	14-Dec-2022/11:09
		Bijlage	A, B, C
		Pagina	2/2

Analyse	Eenheid	1	2
S PCB 138	mg/kg ds	<0.0010	<0.0010
S PCB 153	mg/kg ds	<0.0010	<0.0010
S PCB 180	mg/kg ds	<0.0010	<0.0010
S PCB (som 7) (factor 0,7)	mg/kg ds	0.0049 ¹⁾	0.0049 ¹⁾
Polycyclische Aromatische Koolwaterstoffen, PAK			
S Naftaleen	mg/kg ds	<0.050	<0.050
S Fenanthreen	mg/kg ds	0.051	<0.050
S Anthraceen	mg/kg ds	<0.050	<0.050
S Fluorantheen	mg/kg ds	0.17	<0.050
S Benzo(a)anthraceen	mg/kg ds	0.095	<0.050
S Chryseen	mg/kg ds	0.14	<0.050
S Benzo(k)fluorantheen	mg/kg ds	0.074	<0.050
S Benzo(a)pyreen	mg/kg ds	0.11	<0.050
S Benzo(ghi)peryleen	mg/kg ds	0.087	<0.050
S Indeno(123-cd)pyreen	mg/kg ds	0.087	<0.050
S PAK VROM (10) (factor 0,7)	mg/kg ds	0.89	0.35 ¹⁾

Nr. Uw monsteromschrijving

1	BG I
2	OG I

Opgegeven monstermatrix

Grond (AS3000)
Grond (AS3000)

Monster nr.

13274464
13274465

Eurofins Analytico B.V.

Gildeweg 42-46 Venecoweg 5
 NL-3771NB Barneveld B-9810 Nazareth
 +31 (0)34 242 63 00 +32 (0)9 222 77 59
 Info-env@eurofins.nl belgie-env@eurofins.be
 www.eurofins.nl www.eurofins.be

BNP Paribas S.A. 227 9245 25
 IBAN: NL71BNPA0227924525
 BIC: BNPANL2A
 KvK/CoC: 09088623
 BTW/VAT: NL 8043.14.883.B01



Q: door RvA geaccrediteerde verrichting
 R: AP04 erkende en geaccrediteerde verrichting
 S: AS SIKB erkende en geaccrediteerde verrichting
 V: VLAREL erkende verrichting
 W: Waals Gewest erkende verrichting

Dit certificaat mag uitsluitend in zijn geheel worden gereproduceerd.
 Eurofins Analytico B.V. is ISO 14001: 2015 gecertificeerd door TÜV en erkend door het Vlaamse Gewest (OVAM en Dep. Omgeving), het Brusselse Gewest (BIM), het Waalse Gewest (DGRNE-OWD) en door de overheid van Luxemburg (MEV).



Akkoord
Pr. coörd.

VA



Bijlage (A) met de opgegeven deelmonsterinformatie behorende bij het analysecertificaat. 2022193565/1

Pagina 1/1

Monster nr.	Uw monsteromschrijving			Uw datum monstername	Monsteromsch./Monstername ID
	Barcode	Boornr	Van Tot		
13274464	BG I				
0539772035	3	30	50	07-Dec-2022	
0539771923	2	0	50	07-Dec-2022	
0539771921	2	50	80	07-Dec-2022	
0539772047	4	0	50	07-Dec-2022	
13274465	OG I				
0539772095	1A	50	100	07-Dec-2022	
0539772102	1A	100	120	07-Dec-2022	
0539772091	1A	120	150	07-Dec-2022	
0539772039	2	80	130	07-Dec-2022	
0539772044	2	130	180	07-Dec-2022	



Eurofins Analytico B.V.

Gildeweg 42-46 Venecoweg 5
 NL-3771NB Barneveld B-9810 Nazareth
 +31 (0)34 242 63 00 +32 (0)9 222 77 59
 Info-env@eurofins.nl belgie-env@eurofins.be
 www.eurofins.nl www.eurofins.be

BNP Paribas S.A. 227 9245 25
 IBAN: NL71BNPA0227924525
 BIC: BNPANL2A
 KvK/CoC: 09088623
 BTW/VAT: NL 8043.14.883.B01

Eurofins Analytico B.V. is ISO 14001: 2015 gecertificeerd door TÜV en erkend door het Vlaamse Gewest (OVAM en Dep. Omgeving), het Brusselse Gewest (BIM), het Waalse Gewest (DGRNE-OWD) en door de overheid van Luxemburg (MEV).

**Bijlage (B) met opmerkingen behorende bij analysecertificaat 2022193565/1**

Pagina 1/1

Opmerking 1)De toetswaarde van de som is gelijk aan de sommatie van $0,7 \star RG$ **Eurofins Analytico B.V.**

Gildeweg 42-46 Venecoweg 5
NL-3771NB Barneveld B-9810 Nazareth
+31 (0)34 242 63 00 +32 (0)9 222 77 59
Info-env@eurofins.nl belgie-env@eurofins.be
www.eurofins.nl www.eurofins.be

BNP Paribas S.A. 227 9245 25
IBAN: NL71BNPA0227924525
BIC: BNPANL2A
KvK/CoC: 09088623
BTW/VAT: NL 8043.14.883.B01

Eurofins Analytico B.V. is ISO 14001: 2015 gecertificeerd door TÜV en erkend door het Vlaamse Gewest (OVAM en Dep. Omgeving), het Brusselse Gewest (BIM), het Waalse Gewest (DGRNE-OWD) en door de overheid van Luxemburg (MEV).

Bijlage (C) met methodeverwijzingen behorende bij analysecertificaat 2022193565/1

Pagina 1/1

Analyse	Methode	Techniek	Methode referentie
Voorbehandeling			
Cryogeen malen	W0106	Voorbehandeling	AS3000
Bodemkundige analyses			
Droge Stof	W0104	Gravimetrie	pb 3010-2 en NEN-EN 15934
Organische stof (gloeiverlies)	W0109	Gravimetrie	pb 3010-3 en NEN 5754
Korrelgrootte < 2 µm (lutum)	W0171	Sedimentatie	pb 3010-4 en NEN 5753
Metalen			
Barium (Ba)	W0423	ICP-MS	pb 3010-5 en NEN-EN-ISO 17294-2
Cadmium (Cd)	W0423	ICP-MS	pb 3010-5 en NEN-EN-ISO 17294-2
Kobalt (Co)	W0423	ICP-MS	pb 3010-5 en NEN-EN-ISO 17294-2
Koper (Cu)	W0423	ICP-MS	pb 3010-5 en NEN-EN-ISO 17294-2
Kwik (Hg)	W0423	ICP-MS	pb 3010-5 en NEN-EN-ISO 17294-2
Molybdeen (Mo)	W0423	ICP-MS	pb 3010-5 en NEN-EN-ISO 17294-2
Nikkel (Ni)	W0423	ICP-MS	pb 3010-5 en NEN-EN-ISO 17294-2
Lood (Pb)	W0423	ICP-MS	pb 3010-5 en NEN-EN-ISO 17294-2
Zink (Zn)	W0423	ICP-MS	pb 3010-5 en NEN-EN-ISO 17294-2
Minerale olie			
Minerale Olie (C10-C40)	W0202	GC-FID	pb 3010-7 en NEN-EN-ISO 16703
Polychloorbifenylen, PCB			
PCB (7)	W0271	GC-MS	pb 3010-8 en NEN 6980
Polycyclische Aromatische Koolwaterstoffen, PAK			
PAK som AS3000/AP04	W0271	GC-MS	pb. 3010-6 en NEN-ISO 18287
PAK (10) (VROM)	W0271	GC-MS	pb. 3010-6 en NEN-ISO 18287

Nadere informatie over de toegepaste onderzoeksmethoden alsmede een classificatie van de meetonzekerheid staan vermeld in ons overzicht "Specificaties analysemethoden", versie april 2022.



Analyse	Eenheid	OG I				RG	>AW	T	I
		G.W.	G.S.S.D	Index	Oordeel				
Bodemtype correctie									
Fractie < 2 µm		2.8							
Organische stof volgens gloeiverlies methode		2.9							
Voorbehandeling									
Cryogeen malen		Uitgevoerd							
Bodemkundige analyses									
Droge stof	% (m/m)	88.0	88		@				
Organische stof	% (m/m) ds	2.9	2.9						
Gloeirest	% (m/m) ds	97							
Korrelgrootte < 2 µm (Lutum)	% (m/m) ds	2.8	2.8						
Metalen									
Barium (Ba)	mg/kg DS	21	74		@	20	190	555	920
Cadmium (Cd)	mg/kg DS	<0.20	0.229	-		0.2	0.6	6.8	13
Kobalt (Co)	mg/kg DS	<3.0	6.79	-		3	15	102	190
Koper (Cu)	mg/kg DS	<5.0	6.84	-		5	40	115	190
Kwik (Hg)	mg/kg DS	<0.050	0.0493	-		0.05	0.15	18.1	36
Molybdeen (Mo)	mg/kg DS	<1.5	1.05	-		1.5	1.5	95.8	190
Nikkel (Ni)	mg/kg DS	<4.0	7.66	-		4	35	67.5	100
Lood (Pb)	mg/kg DS	<10	10.7	-		10	50	290	530
Zink (Zn)	mg/kg DS	<20	31.2	-		20	140	430	720
Minerale olie									
Minerale olie (C10-C12)	mg/kg DS	<3.0	7.24		@				
Minerale olie (C12-C16)	mg/kg DS	<5.0	12.1		@				
Minerale olie (C16-C21)	mg/kg DS	<5.0	12.1		@				
Minerale olie (C21-C30)	mg/kg DS	<11	26.6		@				
Minerale olie (C30-C35)	mg/kg DS	<5.0	12.1		@				
Minerale olie (C35-C40)	mg/kg DS	<6.0	14.5		@				
Minerale olie totaal (C10-C40)	mg/kg DS	<35	84.5		-	35	190	2600	5000
Polychloorbifenylen, PCB									
PCB 28	mg/kg DS	<0.0010	0.00241						
PCB 52	mg/kg DS	<0.0010	0.00241						
PCB 101	mg/kg DS	<0.0010	0.00241						
PCB 118	mg/kg DS	<0.0010	0.00241						
PCB 138	mg/kg DS	<0.0010	0.00241						
PCB 153	mg/kg DS	<0.0010	0.00241						
PCB 180	mg/kg DS	<0.0010	0.00241						
PCB (som 7) (factor 0,7)	mg/kg DS	0.0049	0.0169	-		0.007	0.02	0.51	1
Polycyclische Aromatische Koolwaterstoffen, PAK									
Naftaleen	mg/kg DS	<0.050	0.035						
Fenanthreen	mg/kg DS	<0.050	0.035						
Anthraceen	mg/kg DS	<0.050	0.035						
Fluorantheen	mg/kg DS	<0.050	0.035						
Benzo(a)anthraceen	mg/kg DS	<0.050	0.035						
Chryseen	mg/kg DS	<0.050	0.035						
Benzo(k)fluorantheen	mg/kg DS	<0.050	0.035						
Benzo(a)pyreen	mg/kg DS	<0.050	0.035						
Benzo(ghi)peryleen	mg/kg DS	<0.050	0.035						
Indeno(123-cd)pyreen	mg/kg DS	<0.050	0.035						
PAK 10 VROM factor 0.7	mg/kg DS	0.35	0.35	-		0.35	1.5	20.8	40

<u>Eurofins Nr.</u>	<u>Monsteromschrijving</u>	<u>Datum Monstername</u>	<u>Eindoordeel</u>
13274465	OG I	07-12-2022	Voldoet aan Achtergrondwaarde

Legenda

#	Aangenomen waarde
G.W.	Gemeten waarde
G.S.S.D.	Gestandaardiseerde meetwaarde
RG	< streefwaarde/aw2000 of RG
>AW	Streefwaarde/aw2000
T	Tussenwaarde (T)
I	> Interventiewaarde (I)
@	Geen toetsoordeel mogelijk
-	<= Achtergrondwaarde

Deze toetsing is met de grootste zorg samengesteld Eurofins Analytico B.V. is echter niet verantwoordelijk voor de uitkomst van deze toetsing.

Mocht u een probleem in deze toetsing signaleren dan verzoeken wij u vriendelijk dit door te geven aan eol.helpdesk@eurofins.com

Analyse	Eenheid	BG I				RG	>AW	T	I
		G.W.	G.S.S.D	Index	Oordeel				
Bodemtype correctie									
Fractie < 2 µm		7.3							
Organische stof volgens gloeiverlies methode		3.5							
Voorbehandeling									
Cryogeen malen		Uitgevoerd							
Bodemkundige analyses									
Droge stof	% (m/m)	88.0	88		@				
Organische stof	% (m/m) ds	3.5	3.5						
Gloeirest	% (m/m) ds	96							
Korrelgrootte < 2 µm (Lutum)	% (m/m) ds	7.3	7.3						
Metalen									
Barium (Ba)	mg/kg DS	22	51.3		@	20	190	555	920
Cadmium (Cd)	mg/kg DS	<0.20	0.209	-		0.2	0.6	6.8	13
Kobalt (Co)	mg/kg DS	<3.0	4.67	-		3	15	102	190
Koper (Cu)	mg/kg DS	8.5	14.2	-		5	40	115	190
Kwik (Hg)	mg/kg DS	<0.050	0.0458	-		0.05	0.15	18.1	36
Molybdeen (Mo)	mg/kg DS	<1.5	1.05	-		1.5	1.5	95.8	190
Nikkel (Ni)	mg/kg DS	<4.0	5.66	-		4	35	67.5	100
Lood (Pb)	mg/kg DS	28	39.1	-		10	50	290	530
Zink (Zn)	mg/kg DS	41	74.4	-		20	140	430	720
Minerale olie									
Minerale olie (C10-C12)	mg/kg DS	<3.0	6		@				
Minerale olie (C12-C16)	mg/kg DS	<5.0	10		@				
Minerale olie (C16-C21)	mg/kg DS	<5.0	10		@				
Minerale olie (C21-C30)	mg/kg DS	13	37.1		@				
Minerale olie (C30-C35)	mg/kg DS	11	31.4		@				
Minerale olie (C35-C40)	mg/kg DS	<6.0	12		@				
Minerale olie totaal (C10-C40)	mg/kg DS	<35	70		-	35	190	2600	5000
Polychloorbifenylen, PCB									
PCB 28	mg/kg DS	<0.0010	0.002						
PCB 52	mg/kg DS	<0.0010	0.002						
PCB 101	mg/kg DS	<0.0010	0.002						
PCB 118	mg/kg DS	<0.0010	0.002						
PCB 138	mg/kg DS	<0.0010	0.002						
PCB 153	mg/kg DS	<0.0010	0.002						
PCB 180	mg/kg DS	<0.0010	0.002						
PCB (som 7) (factor 0,7)	mg/kg DS	0.0049	0.014	-		0.007	0.02	0.51	1
Polycyclische Aromatische Koolwaterstoffen, PAK									
Naftaleen	mg/kg DS	<0.050	0.035						
Fenanthreen	mg/kg DS	0.051	0.051						
Anthraceen	mg/kg DS	<0.050	0.035						
Fluorantheen	mg/kg DS	0.17	0.17						
Benzo(a)anthraceen	mg/kg DS	0.095	0.095						
Chryseen	mg/kg DS	0.14	0.14						
Benzo(k)fluorantheen	mg/kg DS	0.074	0.074						
Benzo(a)pyreen	mg/kg DS	0.11	0.11						
Benzo(ghi)peryleen	mg/kg DS	0.087	0.087						
Indeno(123-cd)pyreen	mg/kg DS	0.087	0.087						
PAK 10 VROM factor 0.7	mg/kg DS	0.89	0.884	-		0.35	1.5	20.8	40

<u>Eurofins Nr.</u>	<u>Monsteromschrijving</u>	<u>Datum Monstername</u>	<u>Eindoordeel</u>
13274464	BG I	07-12-2022	Voldoet aan Achtergrondwaarde

Legenda

#	Aangenomen waarde
G.W.	Gemeten waarde
G.S.S.D.	Gestandaardiseerde meetwaarde
RG	< streefwaarde/aw2000 of RG
>AW	Streefwaarde/aw2000
T	Tussenwaarde (T)
I	> Interventiewaarde (I)
@	Geen toetsoordeel mogelijk
-	<= Achtergrondwaarde

Deze toetsing is met de grootste zorg samengesteld Eurofins Analytico B.V. is echter niet verantwoordelijk voor de uitkomst van deze toetsing.

Mocht u een probleem in deze toetsing signaleren dan verzoeken wij u vriendelijk dit door te geven aan eol.helpdesk@eurofins.com



Kruse Milieu BV
T.a.v. J. Kienstra
Huyerenweg 33
7678 SC GEESTEREN

Analyscertificaat

Datum: 12-Dec-2022

Hierbij ontvangt u de resultaten van het navolgende laboratoriumonderzoek.

Certificaatnummer/Versie	2022193551/1
Uw project/verslagnummer	22067816
Uw projectnaam	Spieleweg 26a - Enschede
Uw ordernummer	
Uw datum aanlevering monster(s)	08-Dec-2022

Dit certificaat mag uitsluitend in zijn geheel worden gereproduceerd.
De analyse resultaten hebben alleen betrekking op het beproefde object.

De grondmonsters worden tot 4 weken na datum ontvangst bewaard en watermonsters tot 2 weken na datum ontvangst. Zonder tegenbericht worden de monsters nadien afgevoerd.
Indien de monsters langer bewaard dienen te blijven verzoeken wij U dit exemplaar uiterlijk 1 werkdag voor afloop van de standaardbewaarperiode ondertekend aan ons te retourneren. Voor de kosten van het langer bewaren van monsters verwijzen wij naar de prijslijst.

Bewaren tot:

Datum:

Naam:

Handtekening:

Wij vertrouwen erop uw opdracht hiermee naar verwachting te hebben uitgevoerd, mocht U naar aanleiding van dit analysecertificaat nog vragen hebben verzoeken wij U contact op te nemen met de afdeling Verkoop en Advies.

Met vriendelijke groet,

Eurofins Analytico B.V.



Technical Manager

Eurofins Analytico B.V.

Gildeweg 42-46
NL-3771NB Barneveld
+31 (0)34 242 63 00
Info-env@eurofins.nl
www.eurofins.nl

Venecoweg 5
B-9810 Nazareth
+32 (0)9 222 77 59
belgie-env@eurofins.be
www.eurofins.be

BNP Paribas S.A. 227 9245 25
IBAN: NL71BNPA0227924525
BIC: BNPANL2A
KvK/CoC: 09088623
BTW/VAT: NL 8043.14.883.B01

Eurofins Analytico B.V. is ISO 14001: 2015 gecertificeerd door TÜV en erkend door het Vlaamse Gewest (OVAM en Dep. Omgeving), het Brusselse Gewest (BIM), het Waalse Gewest (DGRNE-OWD) en door de overheid van Luxemburg (MEV).

Analysecertificaat

Uw project/verslagnummer 22067816
 Uw projectnaam Spieleweg 26a - Enschede
 Uw ordernummer
 Uw monsternemer

Certificaatnummer/Versie 2022193551/1
 Startdatum analyse 08-Dec-2022
 Datum einde analyse 12-Dec-2022
 Rapportagedatum 12-Dec-2022/20:45
 Bijlage A, B, C
 Pagina 1/2

Analyse	Eenheid	1
Metalen		
S Barium (Ba)	µg/L	200
S Cadmium (Cd)	µg/L	<0.20
S Kobalt (Co)	µg/L	<2.0
S Koper (Cu)	µg/L	3.2
S Kwik (Hg)	µg/L	<0.050
S Molybdeen (Mo)	µg/L	<2.0
S Nikkel (Ni)	µg/L	5.8
S Lood (Pb)	µg/L	<2.0
S Zink (Zn)	µg/L	92
Vluchtige Aromatische Koolwaterstoffen		
S Benzeen	µg/L	<0.20
S Toluene	µg/L	<0.20
S Ethylbenzeen	µg/L	<0.20
S o-Xyleen	µg/L	<0.10
S m,p-Xyleen	µg/L	<0.20
S Xylenen (som) factor 0,7	µg/L	0.21 ¹⁾
BTEX (som)	µg/L	<0.90
S Naftaleen	µg/L	<0.020
S Styreen	µg/L	<0.20
Vluchtige organische halogeenkoolwaterstoffen		
S Dichloormethaan	µg/L	<0.20
S Trichloormethaan	µg/L	<0.20
S Tetrachloormethaan	µg/L	<0.10
S Trichlooretheen	µg/L	<0.20
S Tetrachlooretheen	µg/L	<0.10
S 1,1-Dichloorethaan	µg/L	<0.20
S 1,2-Dichloorethaan	µg/L	<0.20
S 1,1,1-Trichloorethaan	µg/L	<0.10
S 1,1,2-Trichloorethaan	µg/L	<0.10
S cis 1,2-Dichlooretheen	µg/L	<0.10

Nr. Uw monsteromschrijving
 1 Peilbuis 1

Opgegeven monstermatrix
 Water (AS3000)

Monster nr.
 13274435

Eurofins Analytico B.V.

Gildeweg 42-46 Venecoweg 5
 NL-3771NB Barneveld B-9810 Nazareth
 +31 (0)34 242 63 00 +32 (0)9 222 77 59
 Info-env@eurofins.nl belgie-env@eurofins.be
 www.eurofins.nl www.eurofins.be

BNP Paribas S.A. 227 9245 25
 IBAN: NL71BNPA0227924525
 BIC: BNPANL2A
 KvK/CoC: 09088623
 BTW/VAT: NL 8043.14.883.B01



Q: door RvA geaccrediteerde verrichting
 R: AP04 erkende en geaccrediteerde verrichting
 S: AS SIKB erkende en geaccrediteerde verrichting
 V: VLAREL erkende verrichting
 W: Waals Gewest erkende verrichting

Dit certificaat mag uitsluitend in zijn geheel worden gereproduceerd.
 Eurofins Analytico B.V. is ISO 14001: 2015 gecertificeerd door TÜV en erkend door het Vlaamse Gewest (OVAM en Dep. Omgeving), het Brusselse Gewest (BIM), het Waalse Gewest (DGRNE-OWD) en door de overheid van Luxemburg (MEV).



Analysecertificaat

Uw project/verslagnummer 22067816
 Uw projectnaam Spieleweg 26a - Enschede
 Uw ordernummer
 Uw monsternemer

Certificaatnummer/Versie 2022193551/1
 Startdatum analyse 08-Dec-2022
 Datum einde analyse 12-Dec-2022
 Rapportagedatum 12-Dec-2022/20:45
 Bijlage A, B, C
 Pagina 2/2

Analyse	Eenheid	1
S trans 1,2-Dichlooretheen	µg/L	<0.10
CKW (som)	µg/L	<1.6
S Tribroomethaan	µg/L	<0.20
S Vinylchloride	µg/L	<0.10
S 1,1-Dichlooretheen	µg/L	<0.10
S 1,2-Dichloorethenen (Som) factor 0,7	µg/L	0.14 ¹⁾
S 1,1-Dichloorpropaan	µg/L	<0.20
S 1,2-Dichloorpropaan	µg/L	<0.20
S 1,3-Dichloorpropaan	µg/L	<0.20
S Dichloorpropanen som factor 0.7	µg/L	0.42
Minerale olie		
Minerale olie (C10-C12)	µg/L	<10
Minerale olie (C12-C16)	µg/L	<10
Minerale olie (C16-C21)	µg/L	<10
Minerale olie (C21-C30)	µg/L	<15
Minerale olie (C30-C35)	µg/L	<10
Minerale olie (C35-C40)	µg/L	<10
S Minerale olie totaal (C10-C40)	µg/L	<50

Nr. Uw monsternomschrijving

1 Peilbuis 1

Opgegeven monstermatrix

Water (AS3000)

Monster nr.

13274435

Eurofins Analytico B.V.

Gildeweg 42-46 Venecoweg 5
 NL-3771NB Barneveld B-9810 Nazareth
 +31 (0)34 242 63 00 +32 (0)9 222 77 59
 Info-env@eurofins.nl belgie-env@eurofins.be
 www.eurofins.nl www.eurofins.be

BNP Paribas S.A. 227 9245 25
 IBAN: NL71BNPA0227924525
 BIC: BNPANL2A
 KvK/CoC: 09088623
 BTW/VAT: NL 8043.14.883.B01



Q: door RvA geaccrediteerde verrichting
 R: AP04 erkende en geaccrediteerde verrichting
 S: AS SIKB erkende en geaccrediteerde verrichting
 V: VLAREL erkende verrichting
 W: Waals Gewest erkende verrichting

Dit certificaat mag uitsluitend in zijn geheel worden gereproduceerd.
 Eurofins Analytico B.V. is ISO 14001: 2015 gecertificeerd door TÜV en erkend door het Vlaamse Gewest (OVAM en Dep. Omgeving), het Brusselse Gewest (BIM), het Waalse Gewest (DGRNE-OWD) en door de overheid van Luxemburg (MEV).

Akkoord
 Pr.coörd.





Bijlage (A) met de opgegeven deelmonsterinformatie behorende bij het analysecertificaat. 2022193551/1

Pagina 1/1

Monster nr.	Uw monsteromschrijving			Uw datum monstername	Monsteromsch./Monstername ID
	Barcode	Boornr	Van Tot		
13274435	Peilbuis 1				
0692244729	1	250	350	07-Dec-2022	
0801060647	1	250	350	07-Dec-2022	



Eurofins Analytico B.V.

Gildeweg 42-46 Venecoweg 5
 NL-3771NB Barneveld B-9810 Nazareth
 +31 (0)34 242 63 00 +32 (0)9 222 77 59
 Info-env@eurofins.nl belgie-env@eurofins.be
 www.eurofins.nl www.eurofins.be

BNP Paribas S.A. 227 9245 25
 IBAN: NL71BNPA0227924525
 BIC: BNPANL2A
 KvK/CoC: 09088623
 BTW/VAT: NL 8043.14.883.B01

Eurofins Analytico B.V. is ISO 14001: 2015 gecertificeerd door TÜV en erkend door het Vlaamse Gewest (OVAM en Dep. Omgeving), het Brusselse Gewest (BIM), het Waalse Gewest (DGRNE-OWD) en door de overheid van Luxemburg (MEV).

**Bijlage (B) met opmerkingen behorende bij analysecertificaat 2022193551/1**

Pagina 1/1

Opmerking 1)De toetswaarde van de som is gelijk aan de sommatie van $0,7 \star RG$ **Eurofins Analytico B.V.**

Gildeweg 42-46 Venecoweg 5
NL-3771NB Barneveld B-9810 Nazareth
+31 (0)34 242 63 00 +32 (0)9 222 77 59
Info-env@eurofins.nl belgie-env@eurofins.be
www.eurofins.nl www.eurofins.be

BNP Paribas S.A. 227 9245 25
IBAN: NL71BNPA0227924525
BIC: BNPANL2A
KvK/CoC: 09088623
BTW/VAT: NL 8043.14.883.B01

Eurofins Analytico B.V. is ISO 14001: 2015 gecertificeerd door TÜV en erkend door het Vlaamse Gewest (OVAM en Dep. Omgeving), het Brusselse Gewest (BIM), het Waalse Gewest (DGRNE-OWD) en door de overheid van Luxemburg (MEV).

Bijlage (C) met methodeverwijzingen behorende bij analysecertificaat 2022193551/1

Pagina 1/1

Analyse	Methode	Techniek	Methode referentie
Metalen			
Barium (Ba)	W0421	ICP-MS	pb 3110-3 en NEN-EN-ISO 17294-2
Cadmium (Cd)	W0421	ICP-MS	pb 3110-3 en NEN-EN-ISO 17294-2
Kobalt (Co)	W0421	ICP-MS	pb 3110-3 en NEN-EN-ISO 17294-2
Koper (Cu)	W0421	ICP-MS	pb 3110-3 en NEN-EN-ISO 17294-2
Kwik (Hg)	W0421	ICP-MS	pb 3110-3 en NEN-EN-ISO 17294-2
Molybdeen (Mo)	W0421	ICP-MS	pb 3110-3 en NEN-EN-ISO 17294-2
Nikkel (Ni)	W0421	ICP-MS	pb 3110-3 en NEN-EN-ISO 17294-2
Lood (Pb)	W0421	ICP-MS	pb 3110-3 en NEN-EN-ISO 17294-2
Zink (Zn)	W0421	ICP-MS	pb 3110-3 en NEN-EN-ISO 17294-2
Vluchtige Aromatische Koolwaterstoffen			
Xylenen som AS3000	W0254	HS-GC-MS	pb 3130-1
Aromaten (BTEXN)	W0254	HS-GC-MS	pb 3130-1
Styreen	W0254	HS-GC-MS	pb 3130-1
Vluchtige organische halogeenkoolwaterstoffen			
VOCl (11)	W0254	HS-GC-MS	pb 3130-1
Tribroommethaan (Bromoform)	W0254	HS-GC-MS	pb 3130-1
Vinylchloride	W0254	HS-GC-MS	pb 3130-1
1,1-Dichlooretheen	W0254	HS-GC-MS	pb 3130-1
DiClEtheen som AS3000	W0254	HS-GC-MS	pb 3130-1
1,1-Dichloorpropaan	W0254	HS-GC-MS	pb 3130-1
1,2-Dichloorpropaan	W0254	HS-GC-MS	pb 3130-1
1,3-Dichloorpropaan	W0254	HS-GC-MS	pb 3130-1
DiChlprop. som AS3000	W0254	HS-GC-MS	pb 3130-1
Minerale olie			
Minerale olie (C10-C40)	W0215	GC-FID	pb 3110-5

Nadere informatie over de toegepaste onderzoeksmethoden alsmede een classificatie van de meetonzekerheid staan vermeld in ons overzicht "Specificaties analysemethoden", versie april 2022.

Uw Project **Spieleweg 26a - Enschede (22067816)**
 Certificaat **2022193551**
 Toetsing **BoToVa T13 Toetsing Wbb grondwater (ondiep)**
 Versie **2.0.24**
 Toetsingsdatum **13 December 2022 10:45**
 Is Diep grondwater **Nee**

Analyse	Eenheid	Peilbuis 1				RG	S	T	I
		G.W.	G.S.S.D	Index	Oordeel				
Metalen									
Barium (Ba)	µg/l	200	200	0.26	> SW	20	50	338	625
Cadmium (Cd)	µg/l	<0.20	0.14	-	-	0.2	0.4	3.2	6
Kobalt (Co)	µg/l	<2.0	1.4	-	-	2	20	60	100
Koper (Cu)	µg/l	3.2	3.2	-	-	2	15	45	75
Kwik (Hg)	µg/l	<0.050	0.035	-	-	0.05	0.05	0.175	0.3
Molybdeen (Mo)	µg/l	<2.0	1.4	-	-	2	5	152	300
Nikkel (Ni)	µg/l	5.8	5.8	-	-	3	15	45	75
Lood (Pb)	µg/l	<2.0	1.4	-	-	2	15	45	75
Zink (Zn)	µg/l	92	92	0.04	> SW	10	65	432	800
Vluchtige Aromatische Koolwaterstoffen									
Benzeen	µg/l	<0.20	0.14	-	-	0.2	0.2	15.1	30
Tolueen	µg/l	<0.20	0.14	-	-	0.2	7	503	1000
Ethylbenzeen	µg/l	<0.20	0.14	-	-	0.2	4	77	150
o-Xyleen	µg/l	<0.10	0.07	-	-	-	-	-	-
m,p-Xyleen	µg/l	<0.20	0.14	-	-	-	-	-	-
Xylenen (som) factor 0,7	µg/l	0.21	0.21	-	-	0.2	0.2	35.1	70
BTEX (som)	µg/l	<0.90	-	-	-	-	-	-	-
Naftaleen	µg/l	<0.020	0.014	-	-	0.02	0.01	35	70
Styreen	µg/l	<0.20	0.14	-	-	0.2	6	153	300
Vluchtige organische halogeenkoolwaterstoffen									
Dichloormethaan	µg/l	<0.20	0.14	-	-	0.2	0.01	500	1000
Trichloormethaan	µg/l	<0.20	0.14	-	-	0.2	6	203	400
Tetrachloormethaan	µg/l	<0.10	0.07	0.01	-	0.1	0.01	5	10
Trichlooretheen	µg/l	<0.20	0.14	-	-	0.2	24	262	500
Tetrachlooretheen	µg/l	<0.10	0.07	-	-	0.1	0.01	20	40
1,1-Dichloorethaan	µg/l	<0.20	0.14	-	-	0.2	7	454	900
1,2-Dichloorethaan	µg/l	<0.20	0.14	-	-	0.2	7	204	400
1,1,1-Trichloorethaan	µg/l	<0.10	0.07	-	-	0.1	0.01	150	300
1,1,2-Trichloorethaan	µg/l	<0.10	0.07	-	-	0.1	0.01	65	130
cis 1,2-Dichlooretheen	µg/l	<0.10	0.07	-	-	-	-	-	-
trans 1,2-Dichlooretheen	µg/l	<0.10	0.07	-	-	-	-	-	-
CKW (som)	µg/l	<1.6	-	-	-	-	-	-	-
Tribroommethaan	µg/l	<0.20	0.14	-	@	-	-	-	630
Vinylchloride	µg/l	<0.10	0.07	0.01	-	0.2	0.01	2.5	5
1,1-Dichlooretheen	µg/l	<0.10	0.07	0.01	-	0.1	0.01	5	10
1,2-Dichlooretheenen (Som) factor 0,7	µg/l	0.14	0.14	0.01	-	0.2	0.01	10	20
1,1-Dichloorpropaan	µg/l	<0.20	0.14	-	-	-	-	-	-
1,2-Dichloorpropaan	µg/l	<0.20	0.14	-	-	-	-	-	-
1,3-Dichloorpropaan	µg/l	<0.20	0.14	-	-	-	-	-	-
Dichloorpropanen som factor 0.7	µg/l	0.42	0.42	-	-	0.6	0.8	40.4	80
Minerale olie									
Minerale olie (C10-C12)	µg/l	<10	7	-	@	-	-	-	-
Minerale olie (C12-C16)	µg/l	<10	7	-	@	-	-	-	-
Minerale olie (C16-C21)	µg/l	<10	7	-	@	-	-	-	-
Minerale olie (C21-C30)	µg/l	<15	10.5	-	@	-	-	-	-
Minerale olie (C30-C35)	µg/l	<10	7	-	@	-	-	-	-
Minerale olie (C35-C40)	µg/l	<10	7	-	@	-	-	-	-
Minerale olie totaal (C10-C40)	µg/l	<50	35	-	-	50	50	325	600
Extra parameters									
som 16 aromatische oplosmiddelen (Bbk, 1-1-2008)	µg/l	-	0.77	-	@	-	-	-	-

<u>Eurofins Nr.</u>	<u>Monsterschrijving</u>	<u>Datum Monstername</u>	<u>Eindoordeel</u>
13274435	Peilbuis 1	07-12-2022	Overschrijding Streefwaarde

Legenda

Aangenomen waarde
 G.W. Gemeten waarde
 G.S.S.D. Gestandaardiseerde meetwaarde
 RG < streefwaarde/aw2000 of RG
 S > streefwaarde/aw2000
 T > Tussenwaarde (T)
 I > Interventiewaarde (I)
 > SW > Streefwaarde
 - <= Streefwaarde
 @ Geen toetsoordeel mogelijk

Deze toetsing is met de grootste zorg samengesteld Eurofins Analytico B.V. is echter niet verantwoordelijk voor de uitkomst van deze toetsing.

Mocht u een probleem in deze toetsing signaleren dan verzoeken wij u vriendelijk dit door te geven aan eol.helpdesk@eurofins.com

Bijlage IV
Resultaten asbestanalyses

Opdracht

Opdrachtgever	Kruse Milieu BV.	Rapportnummer	V221201168 versie 1
Contactpersoon	[REDACTED]	Datum opdracht	08-12-2022
Adres	Huyerenweg 33	Datum ontvangst	08-12-2022
Postcode en plaats	7678 SC Geesteren	Datum rapportage	19-12-2022
Projectcode	22067816	Pagina	1 van 1
Project omschrijving	Spieleweg 26a - Enschede		

Naam	MM FF - 01, FF-01: 0-0	Datum monstername	07-12-2022
Monstersoort	Grond	Datum analyse	19-12-2022
Monstername door	Opdrachtgever	Barcode	
Analyse methode	Asbest in bodem m.b.v. microscopie - conform AS 3000, AP04 SG6 en NEN 5898 (Q)		

Q = door RvA geaccrediteerd

Deelmonsters

Nummer	Boornaam	Begin diepte	Eind diepte	Barcode
1	FF-01-	0	0	1821566MG

Resultaten

Parameter	Concentratie		95% betrouwbaarheidsinterval				Eenheid
	Gemeten	Gewogen	Ondergrens		Bovengrens		
				Gemeten	Gewogen	Gemeten	Gewogen
Droge stof	88,0						%
Massa monster (veldnat)	12,8						kg
Massa monster (droog)	11,2						kg
Chrysotiel (serpentijn)	n.a.	n.a.	-	-	1,6	1,6	mg/kg ds
Amosiet (amfibool)	n.a.	n.a.	-	-	-	-	mg/kg ds
Crocidoliet (amfibool)	n.a.	n.a.	-	-	-	-	mg/kg ds
Per mineralogische groep							
Niet hechtgeb. serpentijn	n.a.	n.a.	-	-	1,6	1,6	mg/kg ds
Hechtgebonden serpentijn	n.a.	n.a.	-	-	-	-	mg/kg ds
Totaal serpentijn	n.a.	n.a.	-	-	1,6	1,6	mg/kg ds
Niet hechtgeb. amfibool	n.a.	n.a.	-	-	-	-	mg/kg ds
Hechtgebonden amfibool	n.a.	n.a.	-	-	-	-	mg/kg ds
Totaal amfibool	n.a.	n.a.	-	-	-	-	mg/kg ds
Totaal							
Niet hechtgeb. asbest	<2	n.a.	-	-	1,6	1,6	mg/kg ds
Hechtgebonden asbest	<2	n.a.	-	-	-	-	mg/kg ds
Totaal asbest	<2	n.a.	-	-	1,6	1,6	mg/kg ds

n.a. = niet aantoonbaar

Gewogen concentratie asbest : totaal asbest serpentijn + 10*totaal asbest amfibool (mg/kg.ds).

Dit monster is droog gezeefd.

Aanvullende analyseresultaten volgen hieronder.

Analyse	Fractie > 20 mm	Fractie 8 - 20 mm	Fractie 4 - 8 mm	Fractie 2 - 4 mm	Fractie 1 - 2 mm	Fractie 0,5 - 1 mm	Fractie < 0,5 mm	Fractie Totaal
Zeven (g)	0	28	52	57	155	401	10528	11221
Afgezochte deel fractie (%)	100	100	100	100	20	5		

NHG = Niet hechtgebonden.

HG = Hechtgebonden.

Conclusie en/of opmerkingen:

Het aangeboden monster bevat geen asbest.

Hoofdanalist laboratorium

[REDACTED]

Dit rapport mag uitsluitend in zijn geheel worden gereproduceerd.

De resultaten hebben uitsluitend betrekking op de monsters, zoals die door u voor analyse ter beschikking zijn gesteld.

Eurofins ACMAA Testing is niet aansprakelijk voor interpretaties en conclusies die gedaan zijn naar aanleiding van de verkregen resultaten.

Nadere informatie over de toegepaste methodes en prestatiekenmerken is beschikbaar en kan op aanvraag worden verkregen.



Bijlage V
Verklaring van enkele gebruikte termen en afkortingen

Termen

De gehalten van de chemische componenten in de bodem en in het grondwater worden getoetst aan de zogenaamde achtergrond- of streef- en interventiewaarden uit de Circulaire Bodemsanering 2013. Deze waarden worden gecorrigeerd voor de gehalten lutum en organische stof (humus) voor de betreffende bodem. Deze gehalten worden in het laboratorium bepaald.

- Achtergrondwaarden: De gehalten zoals die op dit moment voorkomen in de bodem van natuur- en landbouwgronden waarvoor geldt dat er geen sprake is van belasting door lokale verontreinigingsbronnen.
- Streefwaarden: Waarden, die het niveau aangeven, waarbij sprake is van een duurzame bodemkwaliteit. Gebruikt symbool: S. De streefwaarde wordt alleen voor grondwater gebruikt.
- Interventiewaarden: Waarden, die aangeven wanneer de functionele eigenschappen van de bodem voor mens, dier en plant, ernstig zijn of dreigen te worden verminderd. Gebruikt symbool: I.
- Tussenwaarde: Gelijk aan het gemiddelde van de achtergrond- of streefwaarde en de interventiewaarde, dus $(A+I)/2$ (grond) of $(S+I)/2$ (grondwater). Wanneer bij een verkennend onderzoek een component met concentratie boven deze waarde wordt gevonden is in principe een nader onderzoek nodig. Gebruikt symbool: T.

Overige termen, die in dit rapport worden gebruikt, zijn als volgt te definiëren:

- Niet verontreinigd: Gehalte van elke component overschrijdt de achtergrond- of streefwaarde niet.
- Zeer licht verontreinigd: Gehalte van een component ligt boven de achtergrond- of streefwaarde, maar overschrijdt het dubbele van de achtergrond- of streefwaarde niet.
- Licht verontreinigd: Gehalte van een component is hoger dan het dubbele van de Achtergrond- of streefwaarde, maar overschrijdt de tussenwaarde niet.
- Matig verontreinigd: Gehalte van een component is hoger dan de tussenwaarde, maar overschrijdt de interventiewaarde niet.
- Sterk verontreinigd: Gehalte van een component is hoger dan de interventiewaarde, maar overschrijdt het tienvoud van de interventiewaarde niet.
- Zeer sterk verontreinigd: Gehalte van een component is hoger dan het tienvoud van de interventiewaarde.
- NEN5740: Nederlandse norm "Bodem. Onderzoeksstrategie bij verkennend bodemonderzoek." Een verkennend onderzoek heeft tot doel met relatief beperkt onderzoek vast te stellen of er sprake is van een bodemverontreiniging op de onderzoekslocatie.
- Verdachte locatie: Locatie, waarvan op basis van vooronderzoek of historische informatie wordt verwacht dat er verontreiniging aanwezig is.
- Nulsituatie: Huidige chemische kwaliteit van grond en grondwater ten aanzien van bodemverontreinigende stoffen.
- Nader onderzoek: Bodemonderzoek, waarin de ernst en de omvang van een eerder aangetoonde verontreiniging wordt vastgesteld.

Afkortingen

AMvB	Algemene Maatregel van Bestuur
BG	Bovengrond
BOOT	Besluit Opslaan in Ondergrondse Tanks
BSB	Stichting Bodemsanering Bedrijfsterreinen
BSB	Bouwstoffenbesluit
BTEX	Benzeen, Toluëen, Ethylbenzeen, Xylenen
BTEXN	Afkorting voor vluchtige aromaten (BTEX) en Naftaleen
BZV	Biologisch zuurstofverbruik
CZV	Chemisch zuurstofverbruik
EC	Elektrisch geleidingsvermogen
EOCI	Extraheerbare organochloorverbindingen
EOX	Extraheerbare organohalogenenverbindingen
GHG	Gemiddeld hoogste grondwaterstand
GLG	Gemiddeld laagste grondwaterstand
GWS	Actuele grondwaterstand
HBO	Huisbrandolie
HCB	Hexachloorbenzeen
HCH	Hexachloorhexaan
ILT	Inspectie Leefomgeving en Transport
Ministerie van I en W	Ministerie van Infrastructuur en Waterstaat
MM FF	Mengmonster fijne fractie
MVR	Ministeriële Vrijstellingsregeling
NEN	Nederlandse norm
NNI	Nederlands Normalisatie Instituut
NPR	Nederlandse praktijkrichtlijn
NVN	Nederlandse voornorm
OCB's	Chloorpesticiden
OG	Ondergrond
OW-test	Olie/water-test
PAK's	Polycyclische aromatische koolwaterstoffen
PCB's	Polychloorbifenylen
PFAS	poly- en perfluor alkyl stoffen
pH	Zuurgraad
SUBAT	Stichting Uitvoering Bodemsanering Amovering Tankstations
VC	Vinylchloride
VNG	Vereniging van Nederlandse Gemeenten
VROM	Volkshuisvesting, Ruimtelijke Ordening en Milieubeheer
VOCI	Vluchtige organochloorverbindingen, zoals per en tri
WBB	Wet Bodembescherming
As	Arseen
Ba	Barium
Cd	Cadmium
Cr	Chroom
Co	Kobalt
Cu	Koper
Fe	IJzer
Hg	Kwik
Mn	Mangaan
Mo	Molybdeen
Na	Natrium
Ni	Nikkel
Pb	Lood
St	Tin
Zn	Zink