

Quickscan natuurwaardenonderzoek Flora- & Faunawet en
pré-toets natuurbeschermingswet
Wiggersbosweg 60, Enschede

Colofon

Quickscan natuurwaardenonderzoek Flora- & Faunawet en pré-toets natuurbeschermingswet
Wiggersbosweg 60, Enschede

Uitgevoerd door:
Natuurbank Overijssel

Opdrachtgever: Licens Milieu & Ruimte
Contactpersoon: dhr. D. Lokhorst

Projectnummer en versie: 187, versie 1.1		Status: definitief
Projectleider: Ing. P. Leemreise	Veldmedewerker(s): Ing. P. Leemreise	Rapportdatum: 22 oktober 2012
Ligging projectgebied: Wiggersbosweg 60, Enschede	Amersfoortcoördinaten: X261.0910 Y478.1536	

Correspondentieadres:
Postbus 206
7480 AE Haaksbergen
info@natuurbankoverijssel.nl



Samenvatting

Er zijn concrete plannen om enkele oude bijgebouwen op het adres Wiggersbosweg 60 in Enschede te slopen en een nieuwe woning op het erf op te richten. Verder zal een bestaande schuur verbouwd worden. Om de bouw van de woningen mogelijk te maken dient het bestemmingsplan gewijzigd te worden. Om te onderzoeken of er sprake is van een 'goede ruimtelijke ordening', dient het voorgenomen initiatief o.a. getoetst te worden aan de Flora- en faunawet en de natuurbeschermingswet. Deze toets kan tevens gebruikt worden als voorbereidend onderzoek voor de omgevingsvergunning, onderdeel sloop. Natuurbank Overijssel heeft opdracht gekregen om het veldbiologische onderzoek en de toets uit te voeren.

Er is in het plangebied gekeken naar de aanwezigheid van beschermde planten en dieren, evenals nesten, holen of andere voortplantings- of vaste rust- of verblijfplaatsen van beschermde diersoorten in het plangebied, die door de uitvoering van de voorgenomen activiteiten vernield of verstoord worden. En of de voorgenomen activiteit een negatief effect heeft op beschermde leefgebieden van dieren. Daarnaast is onderzocht in hoeverre de voorgenomen activiteit negatief effect heeft op beschermde natuurgebieden.

Het plangebied is eenmaal onderzocht op 9 oktober 2012 om vast te stellen of er beschermde planten en dieren aanwezig zijn in het plangebied en of er beschermde nesten, holen of vaste rust- en verblijfplaatsen aanwezig zijn. Voorliggend rapport beschrijft het plangebied, de onderzoeksopzet en de resultaten van het onderzoek.

Voorgenomen activiteit wordt gezien als 'ruimtelijke ontwikkeling'. Voor het verstoren van soorten van tabel 1 van de Ff-wet geldt een algemene vrijstelling, idem voor soorten van tabel 2 mits er gewerkt wordt volgens een goedgekeurde gedragscode. Alle soorten van tabel 3 zijn strikt beschermd, evenals bezette vogelnesten en jaarrond beschermden nesten en nestlocaties.

Voorgenomen activiteit wordt gezien als 'ruimtelijke ontwikkeling'. Voor het verstoren van soorten van tabel 1 van de Ff-wet geldt een algemene vrijstelling, idem voor soorten van tabel 2 mits er gewerkt wordt volgens een goedgekeurde gedragscode. Alle soorten van tabel 3 zijn strikt beschermd, evenals bezette vogelnesten en jaarrond beschermden nesten en nestlocaties.

Er zijn geen soorten van tabel 2-3 van de Ff-wet in het plangebied vastgesteld. Geschikte verblijfplaatsen voor vleermuizen zijn niet aanwezig en de voorgenomen activiteit heeft geen nadelig effect op de mogelijke functionaliteit van het plangebied als foerageergebied of als vliegroute voor vleermuizen. Wel broeden er zeer waarschijnlijk vogels in de te slopen gebouwen in het plangebied. Er broeden zeer waarschijnlijk alleen soorten in het plangebied waarvan uitsluitend de bezette nesten volgens de Ff-wet beschermd zijn, niet de nesten en/of nestplaatsen zelf. De gebouwen dienen gesloopt te worden buiten de broedtijd. Het plangebied is ongeschikt voor soorten waarvan het leefgebied en/of de nestplaats jaarrond beschermd zijn. De inrichting en het gevoerde beheer maken het plangebied tot een ongeschikt habitat voor zoogdiersoorten zoals vermeld in tabel 2-3 van de Ff-wet. Er hoeven geen compenserende en/of mitigerende maatregelen genomen te worden. Vervolgonderzoek wordt niet noodzakelijk geacht. Er hoeft geen ontheffing of verklaring van geen bedenking aangevraagd te worden.

Het plangebied ligt niet in de EHS of een beschermd natuurgebied. Gelet op de aard en omvang van de voorgenomen activiteit wordt geconcludeerd dat de voorgenomen activiteit geen aantoonbaar significant negatief effect heeft op de kernkwaliteiten en omgevingscondities van de nabij gelegen EHS en andere beschermde natuurgebieden. Er hoeft geen natuurbeschermingsvergunning aangevraagd te worden, er hoeft geen nader onderzoek uitgevoerd te worden voor het onderdeel 'gebiedsbescherming'.

1. Inleiding

Er zijn concrete plannen om enkele oude bijgebouwen op het adres Wiggersbosweg 60 in Enschede te slopen en een nieuwe woning op het erf op te richten. Verder zal een bestaande schuur verbouwd worden. Om de bouw van de woningen mogelijk te maken dient het bestemmingsplan gewijzigd te worden. Om te onderzoeken of er sprake is van een 'goede ruimtelijke ordening', dient het voorgenomen initiatief o.a. getoetst te worden aan de Flora- en faunawet en de natuurbeschermingswet. Deze toets kan tevens gebruikt worden als voorbereidend onderzoek voor de omgevingsvergunning, onderdeel sloop. Natuurbank Overijssel heeft opdracht gekregen om het veldbiologische onderzoek en de toets uit te voeren.

Er is in het plangebied gekeken naar de aanwezigheid van beschermde planten en dieren, evenals nesten, holen of andere voortplantings- of vaste rust- of verblijfplaatsen van beschermde diersoorten in het plangebied, die door de uitvoering van de voorgenomen activiteiten vernield of verstoord worden. En of de voorgenomen activiteit een negatief effect heeft op beschermde leefgebieden van dieren. Daarnaast is onderzocht in hoeverre de voorgenomen activiteit negatief effect heeft op beschermde natuurgebieden.

Het plangebied is eenmaal onderzocht op 9 oktober 2012 om vast te stellen of er beschermde planten en dieren aanwezig zijn in het plangebied en of er beschermde nesten, holen of vaste rust- en verblijfplaatsen aanwezig zijn. Voorliggend rapport beschrijft het plangebied, de onderzoeksopzet en de resultaten van het onderzoek.

2. Situering van het plangebied

Het plangebied is gesitueerd aan de Wiggersbosweg 60 in Enschede, gemeente Enschede. Het plangebied ligt net iets ten zuiden van Oldenzaal. Het ligt in het agrarisch buitengebied. Op onderstaande afbeelding wordt de ligging van het plangebied weergegeven.

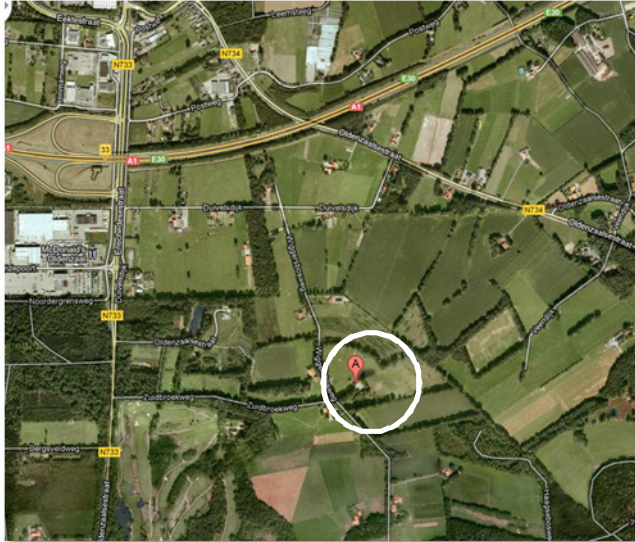

Situering van het plangebied en de omgeving. Het plangebied wordt met de cirkel aangeduid.

3. Beschrijving van het plangebied

3.1 Algemeen

Het plangebied bestaat uit een voormalig agrarisch erf. Op het erf staan naast het hoofdgebouw een oude stal (nu in gebruik als schuur), een grote en een kleine kapschuur, een hok en een vervallen kippenhok. Het erf wordt aan de zuidzijde begrensd door bos en aan de overige zijden door grasland. Tijdens het onderzoek in gebruik als paardenweide. Het perceel wordt door een erftoegangsweg aan de westzijde ontsloten op de Wiggersbosweg. Aan de westzijde van het hoofdgebouw ligt een siertuin.

In het plangebied kunnen de volgende ecotopen onderscheiden worden:

- Bebouwing;
- Siertuin;
- Erfverharding;
- Grasland.



Detailopname van het plangebied. Het plangebied wordt met de gele lijn aangeduid. Het hoofdgebouw en de naastgelegen schuur worden niet gesloopt. Deze worden met de witte contour aangeduid.

3.2 Voorgenomen activiteiten

De voorgenomen activiteit bestaat uit het slopen van alle bijgebouwen op het erf, uitgezonderd het hoofdgebouw en de schuur direct naast het hoofdgebouw. De schuur naast het hoofdgebouw wordt niet gesloopt, maar wel verbouwd. Tevens wordt een nieuwe woning op het erf gebouwd.

Concreet bestaat de voorgenomen activiteit uit:

1. Slopen van de bijgebouwen;
2. Bouwrijp maken van de bouwplaats;
3. Bouwen van een woningen, bijgebouwen plus erfverharding

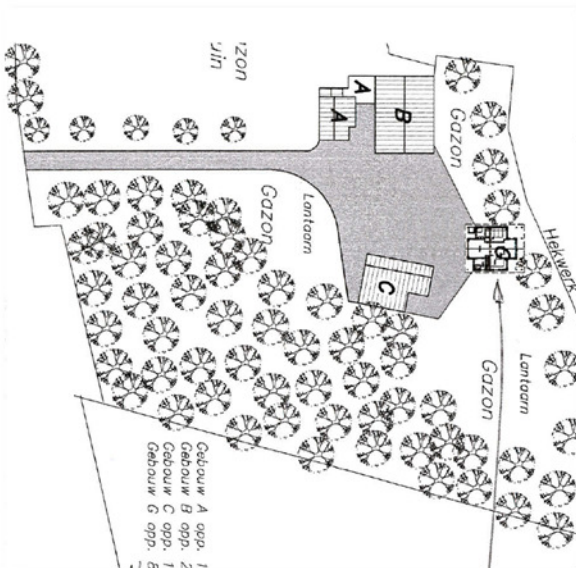

Weergave van de wenselijke situatie.

3.3 Mogelijk effect van de voorgenomen activiteiten op beschermde soorten en/of –nesten

De beoogde (ruimtelijke) ingreep heeft een mogelijk effect op beschermde dier- en plantensoorten. Hierbij is onderscheid te maken tussen tijdelijke en permanente invloeden die effecten kunnen veroorzaken. Dit zijn:

Mogelijke tijdelijke invloeden:

- Geluid en trillingen tijdens de sloopfase;
- Geluid bij grondwerken;
- Licht tijdens de bouwfase;
- Trillingen tijdens bouwwerkzaamheden.

Mogelijke permanente invloeden:

- Mogelijk afname/verdwijnen van beschermde vaste rust- of verblijfplaatsen en/of jaarrond beschermde nesten;
- Vernielen/verdwijnen van beschermde soorten;
- Aantasting van de kwaliteit van het leefgebied van beschermde soorten;
- Aantasting van de kwaliteit van beschermde natuurgebieden.

4. Gebiedsbescherming

Er is sprake van het bouwen van drie recreatiewoningen in een bos.

4.1 Natura 2000

Binnen een straal van drie kilometer rondom het plangebied ligt het Natura2000-gebieden 'Landgoederen Oldenzaal' (BRON: EL&I 2012, [HTTP://WWW.SYNBIOSYS.ALTERRA.NL/-NATURA2000/GOOGLEMAPSZOEK.ASPX](http://www.synbiosys.alterra.nl/-natura2000/googlemapszoek.aspx)). De aanwijzing van dit Natura 2000 gebied bevindt zich in de ontwerpfasen. Het ontwerpbesluit aanwijzing Natura2000-gebied 'Landgoederen Oldenzaal' is gepubliceerd. Het is onduidelijk wanneer de definitieve aanwijzing volgt.

Behoud oppervlakte en kwaliteit van vochtige alluviale bossen (beekbegeleidende bossen) en uitbreiding oppervlakte en behoud kwaliteit eiken-haagbeukenbossen (hogere zandgronden) zijn zeker mogelijk wanneer knelpunten in de waterhuishouding en in de kwaliteit van grond- en beekwater worden opgelost. De kwaliteit van met name habitattypen vochtige alluviale bossen (beekbegeleidende bossen) staat onder druk en maatregelen zijn urgent. Naast deels kostbare maatregelen binnen het Natura 2000-gebied zijn rond het gebied aanpassingen in waterhuishouding en bemesting nodig, die een grote inspanning vergen. Het rendement van de maatregelen is hoog. Er liggen binnen het Natura 2000-gebied voor beide habitattypen mogelijkheden voor herstel van kwaliteit en uitbreiding van oppervlakte. Voor habitattypen H9160A eiken-haagbeukenbossen (hogere zandgronden) zijn er ook mogelijkheden voor sterke uitbreiding.

Code	Habitatnaam	Oppervlakte	Kwaliteit	Hydrologische potentie	Huidige relatieve bijdrage	Potentiële relatieve bijdrage
H9160A	Eiken-haagbeukenbossen (hogere zandgronden)	↑	=	****	++	++
H9190	Oude eikenbossen	↑	↑	N/B	+	+
H91E0C	Vochtige alluviale bossen (beekbegeleidende bossen)	=	=	***	+	+

Tabel met Habitattypen waarvoor het Natura 2000-gebied is aangewezen.

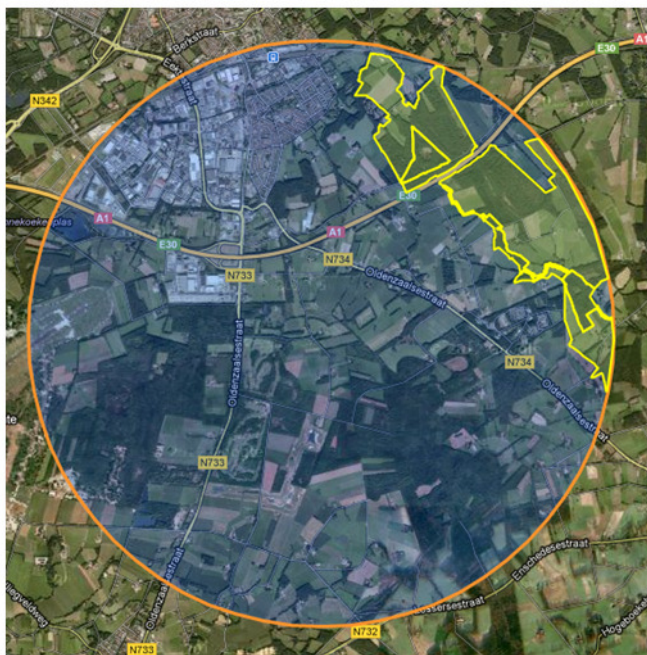

Ligging van Natura2000-gebied t.o.v. het plangebied. Het N2000-gebied wordt met de gele lijn aangeduid. Het plangebied ligt centraal in de cirkel.

Gelet op de ligging van het plangebied op 2 km buiten het N2000-gebied, de aard van de voorgenomen activiteit en de vastgestelde instandhoudingsdoelen voor dit gebied voor habitattypendans wordt aangenomen dat de voorgenomen activiteit niet leidt tot significante aantasting van de instandhoudingsdoelen voor dit gebied. Het Natura2000-gebied richt zich op de instandhouding van bijzondere bostypen. Het slopen van oude stallen en het toevoegen van één nieuwe woning zal deze duurzame instandhouding niet negatief beïnvloeden. Er hoeft geen nader onderzoek uitgevoerd te worden, er hoeft geen natuurbeschermingsvergunning aangevraagd te worden.

4.2 Beschermde natuurmonumenten

Ca 2 kilometer ten oosten van het plangebied ligt het beschermde natuurmonument 'Snoeyinksbeek' (BRON: EL&I 2012, [HTTP://WWW.SYNBIOSYS.ALTERRA.NL/~NATURA2000/GOOGLEMAPSZOEK.ASPX](http://www.synbiosys.alterra.nl/~NATURA2000/GOOGLEMAPSZOEK.ASPX)). De beschermde status van dit beschermde natuurgebied komt met de aanwijzing van het Natura2000-gebied te vervallen. Gelet op de ligging van het plangebied op ca 2 km het beschermde natuurmonument, de aard van de voorgenomen activiteit en de instandhoudingsdoelen voor dit gebied, dan wordt aangenomen dat de voorgenomen activiteit niet leidt tot significante aantasting van de instandhoudingsdoelen voor dit gebied. Er hoeft geen nader onderzoek uitgevoerd te worden, er hoeft geen natuurbeschermingsvergunning aangevraagd te worden.



Ligging van het beschermde natuurmonument t.o.v. het plangebied. Het natuurmonument wordt met de oranje lijn aangeduid (het N2000-gebied met de gele). Het plangebied ligt centraal in de cirkel.

4.3 Ecologische Hoofdstructuur

Het plangebied ligt ca 100 m1 buiten de Ecologische Hoofdstructuur (BRON: EL&I 2012, [WWW.SYNBIOSYS.ALTERRA.NL/NATURA2000/GOOGLEMAPSZOEK.ASPX](http://www.synbiosys.alterra.nl/NATURA2000/GOOGLEMAPSZOEK.ASPX)). De voorgenomen activiteit bestaat uit het slopen van voormalig agrarische bijgebouwen en het oprichten van een enkele woning. Voorliggend initiatief heeft gelet op de aard en omvang van het initiatief, geen nadelig effect op de kernkwaliteiten en omgevingscondities van de EHS. Zoals blijkt uit het uitgevoerde onderzoek heeft de voorgenomen activiteit geen nadelig effect op beschermde soorten en/of soorten die op de Rode Lijst staan. Er hoeft geen ingreep-effectbeoordeling uitgevoerd te worden.



Ligging van het plangebied in de EHS. Het plangebied wordt met de gele cirkel aangeduid.

4.4 wetlands (2005)

Er liggen geen Wetlands in een straal van drie kilometer rondom het plangebied. Er hoeft geen nader onderzoek uitgevoerd te worden, er hoeft geen natuurbeschermingsvergunning (Natuurbeschermingswet 1998) aangevraagd te worden (BRON: EL&I 2012, WWW.SYMBIOSYS.ALTERRA.NL/NATURA2000/GOOGLEMAPSZOEK.ASPX).

4.5 Conclusies

Het plangebied ligt niet in de EHS of een beschermd natuurgebied. De EHS ligt ca 100 m1 westelijk van het plangebied. Voorgenomen activiteit heeft geen negatief effect op de kernkwaliteiten en omgevingscondities van de EHS .Het aanvragen van een natuurbeschermingsvergunning wordt niet noodzakelijk gevonden.

5. Toelichting Flora en faunawet

5.1 Algemeen

De Flora- en faunawet regelt (onder andere) de bescherming van kwetsbare en bedreigde inheemse planten en diersoorten. Onder de algemene verbodsbepalingen (Artikelen 8 t/m 18) worden handelingen verboden die kunnen leiden tot het vernielen van beschermde inheemse planten op hun groeiplaats en beschermde inheemse dieren in hun natuurlijke leefomgeving. Zo is het onder meer verboden om beschermde inheemse planten te plukken, verzamelen, af te snijden, uit te steken, te vernielen, te beschadigen, te ontwortelen of op enige wijze van hun groeiplaats te verwijderen. Daarnaast is het verboden om inheemse beschermde diersoorten opzettelijk te verontrusten dan wel hun nesten, holen of andere voortplantingsplaatsen of vaste rust- of verblijfplaatsen te beschadigen, vernielen, uit te halen, weg te nemen of te verstoren.

De Ff-wet biedt onder Artikel 75 de mogelijkheid tot het verkrijgen van een ontheffing van de in de Artikelen 8 t/m 18 genoemde verbodsbepalingen. De genoemde vrijstellingen worden alleen verleend in zoverre er geen 'andere bevredigende oplossing bestaat en indien geen afbreuk wordt gedaan aan een gunstige staat van instandhouding van de soort.

Om te bepalen of ontheffing kan worden gekregen moet aan verschillende voorwaarden worden voldaan:

- Er dient inzicht te bestaan in het voorkomen van wettelijk beschermde dier- en plantensoorten in het projectgebied;
- Er dient inzicht te bestaan in de mate waarin de voorgenomen activiteiten dusdanig negatieve effecten hebben op soorten dat de 'gunstige staat van instandhouding' in het geding is.

Indien dit het geval zou zijn, dient aangegeven te worden welke mitigerende maatregelen getroffen worden om de negatieve effecten op de 'gunstige staat van instandhouding' te voorkomen. Indien de mogelijke negatieve effecten niet volledig gemitigeerd kunnen worden, dient aangegeven te worden op welke wijze de effecten gecompenseerd zullen worden.

5.2 Toelichting Flora- en Faunawet, Wijzigingen Artikel 75 (AMvB)

Sinds februari 2005 is een Algemene Maatregel van Bestuur van kracht worden, waarin wijzigingen inzake art.75 zijn opgenomen. De wijzigingen in deze AMvB betekenen een zekere verruiming van ontheffing en vrijstelling: niet in alle gevallen is een ontheffingsaanvraag meer nodig.

Globaal betekent dit het volgende:

Er zijn een drietal soortenlijsten waarvoor verschillende richtlijnen zijn. Deze zijn in toenemende mate van 'zwaarte':

Tabel 1 : (soorten als egel, haas, bruine kikker, Zwanenbloem, Dotterbloem)

Voor activiteiten die te kwalificeren zijn als bestendig beheer of ruimtelijke ontwikkelingen, geldt een vrijstelling voor de soorten van tabel 1. Voor deze activiteiten hoeft geen ontheffing aangevraagd te worden. Voor andere activiteiten dient wel een ontheffingsaanvraag te worden aangevraagd (lichte toets).

Tabel 2 : (soorten als div. orchideeën, vogels)

Voor activiteiten die te kwalificeren zijn als bestendig beheer of ruimtelijke ontwikkelingen, geldt een vrijstelling voor de soorten van tabel 2, mits activiteiten worden uitgevoerd op basis van een door de minister van LNV goedgekeurde 'gedragscode'. Hetzelfde geldt voor alle vogelsoorten. Een gedragscode moet zelf door aanvrager worden opgesteld en worden goedgekeurd door het ministerie van LNV. Voor andere activiteiten dient wel een ontheffingsaanvraag te worden aangevraagd (uitzondering bepaalde vogelsoorten: zie 3)

Tabel 3 : (echte kritische soorten bijlage IV HR/VR)

Dit is de zwaarste categorie, waarbij ook voor beheer de vrijstelling beperkt is. Voor andere activiteiten is ontheffing nodig, waarbij een uitgebreide toets dient te worden verricht (behalve het criterium 'geen afbreuk aan gunstige staat van instandhouding' ook 'dwingende redenen van openbaar belang', mogelijkheden van alternatieven e.d.). De procedure is vastgelegd in een stappenplan. Hierin is vermeld in welke gevallen de Ff-wet niet van toepassing is, of dat een ontheffing moet worden aangevraagd.

Naast een verbod op het doden en verwonden (Art. 9 Ff-wet) en het opzettelijk verontrusten (Art. 10 Ff-wet) van vleermuizen, is het tevens verboden om verblijf- en voortplantingsplaatsen weg te nemen, te verstoren en aan te tasten (Art. 11 Ff-wet). Belangrijke migratie- en foerageergebieden die van belang zijn voor de instandhouding van een vaste rust- of verblijfplaats van de soort op populatieniveau, vallen hier ook onder. Daarnaast vallen ook tijdelijke, seizoensgebonden, verblijfplaatsen (bijv. hollen) of standplaatsen die van belang zijn voor de gunstige staat van instandhouding van een soort op populatieniveau of per exemplaar hieronder (Min. EL&I 2011).

De verbodsbepaling genoemd in artikel 11 van de ff-wet worden enkel overtreden wanneer de door dit artikel beschermde vaste rust- en verblijfplaatsen hun specifieke functie niet meer naar behoren kunnen vervullen. De vaste rust- of verblijfplaats kan hierdoor niet meer dezelfde functie aan beschermde dier- of plantensoort bieden als voorheen

In Bijlage 1 worden de tabellen van de AMvB nader verklaard. In de brochure 'Buiten aan het werk' van het ministerie LNV is bovendien een toelichting op deze AMvB is te vinden (zie website dienst Regelingen van het Ministerie van Economische zaken, Landbouw en Innovatie).

6. Soortenbescherming; het onderzoek

6.1 Methode

In het kader van het natuurwaardenonderzoek is het plangebied op 9 oktober 2012 eenmalig onderzocht op het voorkomen van beschermde planten en dieren en de potentiële aanwezigheid van deze soorten (geschiktheid van het gebied voor de desbetreffende soorten). Er zijn verder geen andere aanvullende onderzoeken uitgevoerd m.b.t. vogels, vleermuizen, amfibieën, reptielen, vissen, dagvlinders, libellen en kevers. De inventarisatie is te voet in het terrein uitgevoerd onder goede weersomstandigheden (onbewolkt, temperatuur ca. 17 °C, en een zwakke zuidwesten wind).

Bij het bepalen van de mogelijke aantasting van beschermde soorten is gebruik gemaakt van de volgende onderdelen:

- Veldbezoek op 9 oktober september 2012, uitgevoerd door een ervaren veldbioloog;
- Aanvullend bronnenonderzoek (o.a. waarneming.nl, telmee.nl, internet);

Specifieke relevante literatuurbronnen zijn o.a.

- De Zoogdieren van Overijssel (Douma 2011)

Flora en vegetatie:

Het plangebied is onderzocht op het voorkomen van beschermde planten. De onderzoeksperiode is matig geschikt voor floristisch onderzoek. Op basis van standplaatsfactoren en abiotische parameters kan een goede inschatting gemaakt worden wat de potentie van het plangebied is en of de uitgevoerde inventarisatie voldoet aan de gestelde eisen.

Vogels:

Het plangebied is onderzocht op het voorkomen van broedvogels, specifiek de mogelijkheid dat er zich nesten, potentiële nestlocaties, beschermde vaste rust en -verblijfplaatsen in het plangebied bevinden. De onderzoeksperiode is niet geschikt om alle in Nederland voorkomende broedvogels vast te stellen omdat de onderzoeksperiode buiten het broedseizoen plaats vindt. Op basis van de biotoop kan wel een goede inschatting gemaakt worden van de potentieel aanwezige soorten, evenals een beoordeling van het plangebied op de aanwezigheid van soorten waarvan nesten, nestplaatsen en het functionele leefgebied jaarrond beschermd zijn.

Zoogdieren

Het plangebied is onderzocht op het voorkomen van beschermde zoogdieren. De onderzoeksperiode is geschikt voor onderzoek naar grondgebonden zoogdieren en vleermuizen. Potentieel geschikte verblijfplaatsen van zoogdieren (incl. vleermuizen) in de gebouwen worden visueel geïnspecteerd. Hierbij wordt gebruik gemaakt van een endoscoop met minicamera om holle ruimtes te inspecteren.

Amfibieën & reptielen

Het plangebied is onderzocht op het voorkomen van amfibieën en reptielen. De onderzoeksperiode is geschikt voor onderzoek naar amfibieën en reptielen. Op basis van standplaatsfactoren en abiotische parameters kan goed beoordeeld worden wat de potentie van het plangebied is en of de uitgevoerde inventarisatie voldoet aan de gestelde eisen.

Dagvlinders

Het plangebied is onderzocht op het voorkomen van vlinders. De onderzoeksperiode is matig geschikt voor onderzoek naar dagvlinders omdat de onderzoeksperiode buiten de vliegtijd van sommige soorten ligt. Op basis van standplaatsfactoren en abiotische parameters kan wel goed beoordeeld worden wat de potentie van het plangebied is en of de uitgevoerde inventarisatie voldoet aan de gestelde eisen.

Libellen

Het plangebied is eenmalig onderzocht op het voorkomen van libellen. De onderzoeksperiode is matig geschikt voor onderzoek naar libellen omdat de onderzoeksperiode buiten de vliegtijd van sommige soorten ligt. Op basis van standplaatsfactoren en abiotische parameters kan goed beoordeeld worden wat de potentie van het plangebied is en of de uitgevoerde inventarisatie voldoet aan de gestelde eisen.

Kevers en mieren

Het plangebied is eenmalig onderzocht op het voorkomen van kevers en mieren. De onderzoeksperiode is geschikt voor onderzoek naar kevers en mieren. Op basis van standplaatsfactoren en abiotische parameters kan goed beoordeeld worden wat de potentie van het plangebied is en of de uitgevoerde inventarisatie voldoet aan de gestelde eisen.

Vissen en kreeftachtigen

Het plangebied is eenmalig onderzocht op het voorkomen van vissen en kreeftachtigen. De onderzoeksperiode is geschikt voor onderzoek naar vissen en kreeftachtigen. Op basis van standplaatsfactoren en abiotische parameters kan goed beoordeeld worden wat de potentie van het plangebied is en of de uitgevoerde inventarisatie voldoet aan de gestelde eisen.

6.2 Verwachting

Wanneer we kijken naar de landschappelijke karakteristieken, bouwstijl en gebruikte bouwmaterialen, aard, omvang en gebruik van het plangebied, dan lijkt het onwaarschijnlijk dat er beschermde soorten worden aangetroffen uit de volgende groepen:

- Vaatplanten;
- Libellen;
- Kevers;
- Vissen en kreeftachtige;
- reptielen;
- Dagvlinders;
- Amfibieën

Het is niet onwaarschijnlijk om soorten uit de volgende soortgroepen aan te treffen:

- Vogels;
- Zoogdieren (vleermuizen);

6.3 Resultaten

Het plangebied is goed toegankelijk. Het onderzoek is volledig uitgevoerd.

Planten

In het plangebied zijn geen beschermde soorten aangetroffen. De inrichting en het gevoerde beheer maken het plangebied nagenoeg tot een ongeschikte groeiplaats voor bijzondere planten.

Broedvogels

Het is aannemelijk te veronderstellen dat er ieder voorjaar en zomer vogels broeden in de gebouwen in het plangebied. Daarbij moet gedacht worden aan soorten als Merel, Houtduif, Holeduif en Winterkoning. Er zijn enkele oude nesten gevonden van Houtduif en Merel. Er broeden zeer waarschijnlijk alleen vogelsoorten die op het erf waarvan uitsluitend bezette nesten beschermd zijn, niet de vaste rust- en verblijfplaatsen en/of de nesten en nestplaatsen. Het plan is qua inrichting en beheer vrijwel ongeschikt voor soorten waarvan de nesten en/of de nestplaatsen jaarrond beschermd zijn. Er zijn in het plangebied geen Huismussen vastgesteld.

Zoogdieren; vleermuizen

Er zijn geen vleermuizen in het plangebied vastgesteld en er zijn geen sporen gevonden die op de aanwezigheid van een verblijfplaats duiden. Geschikte verblijfplaatsen ontbreken volledig.

Grondgebonden zoogdieren

Er zijn in het plangebied geen zoogdieren waargenomen. Gelet op de inrichting van het erf en het gevoerde beheer, dan worden er geen beschermde soorten in het plangebied verwacht. De oude gebouwen zijn nat en tochtig. Het is niet uitgesloten dat minder zeldzame soorten als haas, konijn, egel en steenmarter incidenteel in het plangebied voorkomen, maar deze soorten hebben geen vaste rust- of verblijfplaats in het plangebied.

Amfibieën & reptielen

In het plangebied zijn geen amfibieën en reptielen aangetroffen. Voortplantingslocaties ontbreken in het plangebied.

Dagvlinders

Er zijn geen beschermde soorten aangetroffen. Er is in het plangebied geen geschikt leefgebied aanwezig voor beschermde soorten.

Libellen

Er zijn geen beschermde soorten aangetroffen. Er is in het plangebied geen geschikt leefgebied aanwezig voor beschermde soorten.

Kevers en mieren

Er zijn geen beschermde soorten aangetroffen. Er is in het plangebied geen geschikt leefgebied aanwezig voor beschermde soorten.

Vissen en kreeftachtigen

Er zijn geen beschermde soorten aangetroffen. Er is in het plangebied geen geschikt leefgebied aanwezig voor beschermde soorten.

6.4 Toetsingskader

Voor het verstoren van soorten van tabel 1 is geldt een algemene vrijstelling indien er sprake is van een ruimtelijke ontwikkeling en/of bestendig beheer. Voor verstoren van soorten uit tabel 2 van de Ff-wet geldt ook een vrijstelling, mits er gewerkt wordt volgens een goedgekeurde gedragscode. Wel dient rekening gehouden te worden met jaarrond beschermde nesten en leefgebieden, evenals met bezette vogelnesten. Soorten uit tabel 3 zijn beschermd. Voor het uitvoeren van werkzaamheden die leiden tot verstoring of het doden van soorten is een ontheffing noodzakelijk. Dit is ook noodzakelijk voor het uitvoeren van werkzaamheden die leiden tot verstoring of het doden van soorten, wanneer er niet gewerkt wordt volgens een goedgekeurde gedragscode.

Voorgenomen activiteit wordt gezien als 'ruimtelijke ontwikkeling'. Voor het verstoren van soorten van tabel 1 geldt een algemene vrijstelling. Deze vrijstelling geldt ook voor soorten van tabel 2 van de Ff-wet, mits er gewerkt wordt volgens een goedgekeurde gedragscode. Voor het verstoren van soorten uit tabel 3, evenals het verstoren van bezette vogelnesten en jaarrond beschermde vogelnesten dient een ontheffing aangevraagd te worden.

6.5 Samenvatting wettelijke consequenties

Flora

Er zijn geen beschermde soorten aangetroffen. Op basis van standplaatsfactoren en abiotische parameters kan een goede inschatting gemaakt worden van de potentie van het plangebied en of de uitgevoerde inventarisatie voldoet aan de gestelde eisen. Nader onderzoek of het aanvragen van een ontheffing wordt niet noodzakelijk geacht.

(Broed)vogels

Er broeden zeer waarschijnlijk vogels in het plangebied. Er zijn enkele oude nesten in de te slopen hokken gevonden. Dit zijn nesten van soorten waarvan uitsluitend de bezette nesten beschermd zijn, niet de nestplaatsen en/of oude nesten. De hokken dienen buiten de broedtijd gesloopt te worden. De beste periode daarvoor is november-februari. Het plangebied vormt geen geschikt habitat voor soorten waarvan de nestplaats en/of het functionele leefgebied jaarrond beschermd zijn. Er zijn geen aanwijzingen gevonden dat de Huismus in het plangebied voorkomt. Het erf is vrij kaal en er wordt op het erf geen vee gehouden; de omgeving is vrij besloten en bosrijk. Dit is geen ideaal habitat voor Huismussen. Vervolgonderzoek of het aanvragen van een ontheffing wordt niet noodzakelijk geacht.

Zoogdieren; vleermuizen

Om de voorgenomen ingreep te toetsen op het effect op het leefgebied van vleermuizen, dan moet onderscheid gemaakt worden in de functie die het plangebied kan hebben voor vleermuizen. Dit kan als vaste rust-/verblijfplaats of als vast leefgebied.

Functionaliteit als verblijfplaats

Er zijn geen vleermuizen in het plangebied vastgesteld. Er zijn geen (potentieel) geschikte verblijfplaatsen in het plangebied aanwezig. Geen van de te slopen stallen heeft dak-, wandisolatie of anderszins potentiële verblijfplaatsen. De toegepaste methode is voor deze gebouwen geschikt om iets te zeggen over de aanwezigheid van verblijfplaatsen van vleermuizen in het plangebied. Vervolgonderzoek of het aanvragen van een ontheffing wordt niet noodzakelijk geacht.

Functionaliteit als leefgebied; foerageergebied

Op basis van het uitgevoerde onderzoek kan niets gezegd worden over de functionaliteit van het plangebied als foerageergebied. Gelet op de huidige karakteristieken van het plangebied (erf), dan is het aannemelijk dat het plangebied gebruikt wordt als foerageergebied voor vleermuizen, in het bijzonder door de (Gewone) dwergvleermuis. Door de stallen op het erf te slopen, met behoud van de omzoming door opgaande beplanting, wordt de kwaliteit van het plangebied als foerageergebied niet aangetast. De bouw van de woning heeft zeer waarschijnlijk geen negatief effect op de betekenis van het plangebied als foerageergebied voor vleermuizen. Vervolgonderzoek of het aanvragen van een ontheffing wordt niet noodzakelijk geacht.

Functionaliteit als leefgebied; vliegroutes

Op basis van het uitgevoerde onderzoek kan niets gezegd worden over de functionaliteit van het plangebied als vliegroute. Vanwege de aard van de werkzaamheden wordt de beoogde ingreep niet gezien als een (significant aantoonbare) aantasting van mogelijke vliegroutes van vleermuizen. Er worden geen doorgaande lijnvormige structuren doorsneden, verwijderd of aan de andere kant negatief beïnvloed (bijv. door licht). Nader onderzoek of het aanvragen van een ontheffing wordt niet noodzakelijk geacht.

Zoogdieren; grondgebonden soorten

Er zijn geen zoogdieren waargenomen en er zijn geen sporen gevonden die op de aanwezigheid van zoogdieren in het plangebied duiden. Het plangebied lijkt ongeschikt als verblijfplaats van zoogdieren van tabel 2-3 van de Ff-wet. Het plangebied bestaat grotendeels uit intensief begraasd grasland, erfverharding en enkele vervallen leegstaande oude hokken. Geschikt habitat voor beschermde soorten ontbreekt nagenoeg volledig. Het plangebied vormt geen essentieel onderdeel van het functionele leefgebied van

beschermde zoogdieren. Nader onderzoek of het aanvragen van een ontheffing wordt niet noodzakelijk geacht.

Amfibieën en Reptielen

Er zijn tijdens het onderzoek geen beschermde amfibieën en reptielen in het plangebied aangetroffen. Het plangebied is vanwege de inrichting en het gevoerde beheer ongeschikt habitat voor beschermde amfibieën en reptielen zoals vermeld in tabel 2 en 3 van de Ff-wet. Het is niet uitgesloten dat minder zeldzame soorten als bruine kikker of gewone pad in het plangebied voorkomen. Geschikte voortplantingsbiotopen ontbreken. Nader onderzoek of het aanvragen van een ontheffing wordt niet noodzakelijk geacht.

Dagvlinders

Er zijn geen beschermde dagvlinders in het plangebied aangetroffen. Gelet op de inrichting en het gevoerde beheer is het plangebied ongeschikt als leefgebied voor beschermde soorten. Nader onderzoek of het aanvragen van een ontheffing wordt niet noodzakelijk geacht.

Libellen

Er zijn geen beschermde libellen in het plangebied aangetroffen. Gelet op de inrichting en het gevoerde beheer is het plangebied ongeschikt als leefgebied voor beschermde soorten. Er is geen geschikt leefgebied aanwezig voor beschermde libellensoorten. Nader onderzoek of het aanvragen van een ontheffing wordt niet noodzakelijk geacht.

Kevers en mieren

Er zijn geen beschermde kevers en mieren in het plangebied aangetroffen. Gelet op de inrichting en het gevoerde beheer is het plangebied ongeschikt als leefgebied voor beschermde soorten. Er is geen geschikt leefgebied aanwezig voor beschermde soorten. Nader onderzoek of het aanvragen van een ontheffing wordt niet noodzakelijk geacht.

Vissen en kreeftachtigen

Er zijn geen beschermde vissen en kreeftachtigen in het plangebied aangetroffen. Gelet op de inrichting en het gevoerde beheer is het plangebied ongeschikt als leefgebied voor beschermde soorten. Er is geen geschikt leefgebied aanwezig voor beschermde soorten. Nader onderzoek of het aanvragen van een ontheffing wordt niet noodzakelijk geacht.

Soortgroep	Soorten planlocatie	Verbodsbepalingen*	aandachtspunt
Flora	Geen (aantasting van) tabel 2+3-soorten	Niet van toepassing	
Zoogdieren; grondgebonden	Geen (aantasting van) tabel 2+3-soorten	Niet van toepassing	
Broedvogels tijdens broedseizoen (1)	Zeer waarschijnlijk aanwezig (soorten als Merel, Houtduif)	Art. 12	gebouwen slopen buiten broedtijd
Broedvogels, beschermde vaste verblijfplaatsen	Niet aanwezig	Niet van toepassing	
Vleermuizen; functionaliteit van het leefgebied	Niet van toepassing	Niet van toepassing	
Vleermuizen; vaste verblijfplaatsen	Niet van toepassing	Niet van toepassing	
Reptielen	Niet aanwezig	Niet van toepassing	

Amfibieën	Geen (aantasting van) tabel 2+3-soorten	Niet van toepassing	
Vissen	Niet aanwezig	Niet van toepassing	
Dagvlinders	Geen (aantasting van) tabel 2+3-soorten	Niet van toepassing	
Libellen	Geen (aantasting van) tabel 2+3-soorten	Niet van toepassing	
Overige ongewervelden	Geen (aantasting van) tabel 2+3-soorten	Niet van toepassing	

(1) Het broedseizoen verschilt per soort. Indien werkzaamheden worden uitgevoerd in de periode september-februari is de kans op verstering van vogelnesten minimaal.

** Toelichting verbodsbepalingen tabel:*

Artikel 2: Zorgplicht en Zorgvuldig handelen ten aanzien van alle plant- en diersoorten, al dan niet beschermd

Artikel 8: Verbod: plukken, uitsteken, vernielen, beschadigen of verwijderen van beschermde planten

Artikel 9: Verbod: opsporen, vangen, bemachtigen, doden, verwonden van beschermde dieren

Artikel 10: Verbod: opzettelijk verontrusten van beschermde dieren

Artikel 11: Verbod: wegnemen, verstoren, aantasten van verblijfplaatsen en voortplantingsplaatsen

Artikel 12: Verbod: zoeken, rapen, beschadigen, vernielen of uit nesten nemen van eieren

Artikel 13: Verbod: onder zich hebben van beschermde planten, dieren, eieren of producten hiervan

Tabel 1. Aangetroffen of verwachte beschermde soorten (Ff-wet tabel 2 of 3) die mogelijk geschaad worden.

6.6 Historische gegevens

Van de plangebieden zijn geen historische gegevens bekend.

6.7 Volledigheid van het onderzoek

Het onderzoek is volledig uitgevoerd onder prima weersomstandigheden. Het volledige plangebied is onderzocht. De stallen waren toegankelijk voor een visuele inspectie.

7. Conclusies

Voorgenomen activiteit wordt gezien als 'ruimtelijke ontwikkeling'. Voor het verstoren van soorten van tabel 1 van de Ff-wet geldt een algemene vrijstelling, idem voor soorten van tabel 2 mits er gewerkt wordt volgens een goedgekeurde gedragscode. Alle soorten van tabel 3 zijn strikt beschermd, evenals bezette vogelnesten en jaarrond beschermde nesten en nestlocaties.

Er zijn geen soorten van tabel 2-3 van de Ff-wet in het plangebied vastgesteld. Geschikte verblijfplaatsen voor vleermuizen zijn niet aanwezig en de voorgenomen activiteit heeft geen nadelig effect op de mogelijke functionaliteit van het plangebied als foerageergebied of als vliegroute voor vleermuizen. Wel broeden er zeer waarschijnlijk vogels in de te slopen gebouwen in het plangebied. Er broeden zeer waarschijnlijk alleen soorten in het plangebied waarvan uitsluitend de bezette nesten volgens de Ff-wet beschermd zijn, niet de nesten en/of nestplaatsen zelf. De gebouwen dienen gesloopt te worden buiten de broedtijd. Het plangebied is ongeschikt voor soorten waarvan het leefgebied en/of de nestplaats jaarrond beschermd zijn. De inrichting en het gevoerde beheer maken het plangebied tot een ongeschikt habitat voor zoogdiersoorten zoals vermeld in tabel 2-3 van de Ff-wet. Er hoeven geen compenserende en/of mitigerende maatregelen genomen te worden. Vervolgonderzoek wordt niet noodzakelijk geacht. Er hoeft geen ontheffing of verklaring van geen bedenking aangevraagd te worden.

Het plangebied ligt niet in de EHS of een beschermd natuurgebied. Gelet op de aard en omvang van de voorgenomen activiteit wordt geconcludeerd dat de voorgenomen activiteit geen aantoonbaar significant negatief effect heeft op de kernkwaliteiten en omgevingscondities van de nabij gelegen EHS en andere beschermde natuurgebieden. Er hoeft geen natuurbeschermingsvergunning aangevraagd te worden, er hoeft geen nader onderzoek uitgevoerd te worden voor het onderdeel 'gebiedsbescherming'.

- Bijlagen:
 Bijlage 1. De natuurkalender
 Bijlage 2. Toelichting Flora- en faunawet
 Bijlage 3. Fotobijlage

Bijlage 1 Natuurkalender

	jan	feb	mrt	apr	mei	jun	jul	aug	sep	okt	nov	dec
houtopstanden												
afzetten / hakhoutbeheer												
dunnen												
verwijderen opslag / exoot, nazorg												
heg afzetten												
knotten												
opsnoeien / opkronen												
hoogstam wintersnoei												
hoogstam zomersnoei												
bomen met winterslaapplaats vogels												
vleermuisbomen zomerverblijf												
vleermuisbomen paarplaats												
das												
hazelmuis struweel en hakhoutbeheer												
boomkikker struweel												
Grazige vegetaties												
maaieren vochtig/nat grasland												
maaieren droog schraalgrasland												
Wateren												
poel opschonen												
boomkikker wateren												
geelbuikvuurpad kleinschalig												
geelbuikvuurpad grootschalig												
Gebouwen m.b.t. vleermuizen												
zomerverblijf												
winterverblijf												

- Optimale periode voor werkzaamheden.
- Acceptabele periode voor werkzaamheden.
De werkzaamheden verrichten onder voorwaarden zoals beschreven in protocol.
- Geen werkzaamheden in deze periode.
Wanneer er wel gewerkt moet worden is een ontheffing verplicht.

Bijlage 2: Toelichting AMvB

Toelichting tabellen soorten Flora- en faunawet

In onderstaande tabellen staan alle beschermde soorten van de Flora- en faunawet. De tabellen zijn aan de ene kant aan de orde bij ontheffingverlening voor Artikel 75 en aan de andere kant bij vrijstellingen in het kader van het Besluit houdende wijziging van een aantal algemene maatregelen van bestuur in verband met wijziging van Artikel 75 van de Flora- en faunawet en enkele andere wijzigingen (AMvB Artikel 75). Vogelsoorten zijn in deze tabellen niet apart opgenomen. Alle vogelsoorten in Nederland zijn beschermd (behalve exoten). In de toelichting bij de tabellen staat aangegeven welk regime toepasselijk is voor vogelsoorten.

<p><u>Zoogdieren</u> aardmuis <i>Microtus agrestis</i> bosmuis <i>Apodemus sylvaticus</i> dwergmuis <i>Micromys minutus</i> bunzing <i>Mustela putorius</i> dwergspitsmuis <i>Sorex minutus</i> egel <i>Erinaceus europaeus</i> gewone bosspitsmuis <i>Sorex araneus</i> haas <i>Lepus europeus</i> hermelijn <i>Mustela erminea</i> huisspitsmuis <i>Crocidura russula</i> konijn <i>Oryctolagus cuniculus</i> mol <i>Talpa europea</i> ondergrondse woelmuis <i>Pitymys subterraneus</i> ree <i>Capreolus capreolus</i> rosse woelmuis <i>Clethrionomys glareolus</i> tweekleurige bosspitsmuis <i>Sorex coronatus</i> veldmuis <i>Microtus arvalis</i> vos <i>Vulpes vulpes</i> wezel <i>Mustela nivalis</i> woelrat <i>Arvicola terrestris</i> <u>Reptielen en amfibieën</u> bruine kikker <i>Rana temporaria</i> gewone pad <i>Bufo bufo</i> middelste groene kikker <i>Rana esculenta</i> kleine watersalamander <i>Triturus vulgaris</i> meerkikker <i>Rana ridibunda</i></p>	<p><u>Mieren</u> behaarde rode bosmier <i>Formica rufa</i> kale rode bosmier <i>Formica polycetena</i> stronkmier <i>Formica truncorum</i> zwartrugbosmier <i>Formica pratensis</i> <u>Slakken</u> wijngaardslak <i>Helix pomatia</i> <u>Vaatplanten</u> aardaker <i>Lathyrus tuberosus</i> akkerklokje <i>Campanula rapunculoides</i> brede wespenorchis <i>Epipactis helleborine</i> breed klokje <i>Campanula latifolia</i> dotterbloem <i>Caltha palustris</i> gewone vogelmelk <i>Ornithogalum umbellatum</i> grasklokje <i>Campanula rotundifolia</i> grote kaardenbol <i>Dipsacus fullonum</i> kleine maagdenpalm <i>Vinca minor</i> knikkende vogelmelk <i>Ornithogalum nutans</i> koningsvaren <i>Osmunda regalis</i> slanke sleutelbloem <i>Primula elatior</i> zwanebloem <i>Butomus umbellatus</i></p>
--	--

Tabel 3. Tabel 1 van de Ff-wet (Algemene soorten)

Toelichting tabel 1

- Als iemand activiteiten onderneemt die zijn te kwalificeren als bestendig beheer en onderhoud of bestendig gebruik of ruimtelijke ontwikkelingen, geldt een vrijstelling voor de soorten in tabel 1 voor Artikel 8 t/m 12 van de flora- & faunawet. Aan deze vrijstelling zijn geen aanvullende eisen gesteld. Voor deze activiteiten hoeft geen ontheffing aangevraagd worden.
- Voor andere activiteiten dan hierboven genoemd is voor de soorten in tabel 1 een ontheffing nodig. Een ontheffingaanvraag voor deze soorten wordt getoetst aan het criterium 'doet geen afbreuk aan gunstige staat van instandhouding van de soort' (zgn. lichte toets).

Tabel 2.

Toelichting tabel 2

Als iemand activiteiten onderneemt die zijn te kwalificeren als bestendig beheer en onderhoud of bestendig gebruik of ruimtelijke ontwikkelingen, geldt een vrijstelling voor de soorten in tabel 2 voor Artikel 8 t/m 12 van de flora- en faunawet, mits activiteiten worden uitgevoerd op basis van een door de minister van LNV goedgekeurde gedragscode. Hetzelfde geldt voor alle vogelsoorten. Een gedragscode moet door een sector of ondernemer zelf opgesteld worden en ingediend voor goedkeuring. Voor andere activiteiten dan hierboven genoemd is voor de soorten in tabel 2 een ontheffing nodig. Een ontheffingaanvraag voor deze soorten wordt getoetst aan het criterium 'doet geen afbreuk aan gunstige staat van instandhouding van de soort'. Dit is niet van toepassing op alle vogelsoorten (zie toelichting tabel 3)

<p><u>Zoogdieren</u> Damhert <i>Dama dama</i> Edelhert <i>Cervus elaphus</i> Eekhoorn <i>Sciurus vulgaris</i> Grijs zeehond <i>Halichoerus grypus</i> Grote bosmuis <i>Apodemus flavicollis</i> Steenmarter <i>Martes foina</i> Wild zwijn <i>Sus scrofa</i></p> <p><u>Reptielen en amfibieën</u> Alpenwatersalamander <i>Triturus alpestris</i> Levendbarende hagedis <i>Lacerta vivipara</i></p> <p><u>Dagvlinders</u> Moerasparelmoervlinder <i>Euphydryas aurinia</i> Vals heideblauwtje <i>Lycaeides idas</i></p> <p><u>Vissen</u> Bermpje <i>Noemacheilus barbatulus</i> Kleine modderkruiper <i>Cobitis taenia</i> Meerval <i>Silurus glanis</i> Rivierdonderpad <i>Cottus gobio</i></p> <p><u>Vaatplanten</u> Aangebrande orchis <i>Orchis ustulata</i> Aapjesorchis <i>Orchis simia</i> Beenbreek <i>Narthecium ossifragum</i> Bergklokje <i>Campanula rhomboidalis</i> Bergnachtsorchis <i>Platanthera chlorantha</i> Bijenorchis <i>Ophrys apifera</i> Blaasvaren <i>Cystopteris fragilis</i> Blauwe zeedistel <i>Eryngium maritimum</i> Bleek bosvogeltje <i>Cephalanthera damasonium</i> Bokkenorchis <i>Himantoglossum hircinum</i> Brede orchis <i>Dactylorhiza majalis majalis</i> Bruinrode wespenorchis <i>Epipactis atrorubens</i> Daslook <i>Allium ursinum</i> Dennenorchis <i>Goodyera repens</i> Duitse gentiaan <i>Gentianella germanica</i> Franjegentiaan <i>Gentianella ciliata</i> Geelgroene wespenorchis <i>Epipactis muelleri</i> Gele helmbloem <i>Pseudofumaria lutea</i> Gevlekte orchis <i>Dactylorhiza maculata</i> Groene nachtorchis <i>Coeloglossum viride</i> Groensteel <i>Asplenium viride</i> Grote keverorchis <i>Listera ovata</i> Grote muggenorchis <i>Gymnadenia conopsea</i> Gulden sleutelbloem <i>Primula veris</i> Harlekijn <i>Orchis morio</i> Herfstschroeforchis <i>Spiranthes spiralis</i> Hondskruid <i>Anacamptis pyramidalis</i> Honingorchis <i>Herminium monorchis</i> Jeneverbes <i>Juniperus communis</i> Klein glaskruid <i>Parietaria judaica</i> kleine keverorchis <i>Listera cordata</i> kleine zonnedauw <i>Drosera intermedia</i> klokjesgentiaan <i>Gentiana pneumonanthe</i></p>	<p>kluwenklokje <i>Campanula glomerata</i> koraalwortel <i>Corallorhiza trifida</i> kruisbladgentiaan <i>Gentiana cruciata</i> lange ereprijs <i>Veronica longifolia</i> lange zonnedauw <i>Drosera anglica</i> mannetjesorchis <i>Orchis mascula</i> maretak <i>Viscum album</i> moeraswespenorchis <i>Epipactis palustris</i> muurbloem <i>Erysimum cheiri</i> parnassia <i>Parnassia palustris</i> pijlscheefkelk <i>Arabis hirsuta sagittata</i> poppenorchis <i>Aceras anthropophorum</i> prachtklokje <i>Campanula persicifolia</i> purperorchis <i>Orchis purpurea</i> rapunzelklokje <i>Campanula rapunculus</i> rechte driehoeksvaren <i>Gymnocarpium robertianum</i> rietorchis <i>Dactylorhiza majalis praetermissa</i> ronde zonnedauw <i>Drosera rotundifolia</i> rood bosvogeltje <i>Cephalanthera rubra</i> ruig klokje <i>Campanula trachelium</i> schubvaren <i>Ceterach officinarum</i> slanke gentiaan <i>Gentianella amarella</i> soldaatje <i>Orchis militaris</i> spaanse ruiter <i>Cirsium dissectum</i> steenanjer <i>Dianthus deltoides</i> steenbreekvaren <i>Asplenium trichomanes</i> stengelloze sleutelbloem <i>Primula vulgaris</i> stengelomvattend havikskruid <i>Hieracium amplexicaule</i> stijf hardgras <i>Catapodium rigidum</i> tongvaren <i>Asplenium scolopendrium</i> valkruid <i>Arnica montana</i> veenmosorchis <i>Hammarbya paludosa</i> veldgentiaan <i>Gentianella campestris</i> veldsalie <i>Salvia pratensis</i> vleeskleurige orchis <i>Dactylorhiza incarnata</i> vliegenorchis <i>Ophrys insectifera</i> vogelnestje <i>Neottia nidus-avis</i> voorjaarsadonis <i>Adonis vernalis</i> wantsenorchis <i>Orchis coriophora</i> waterdrieblad <i>Menyanthes trifoliata</i> weideklokje <i>Campanula patula</i> welriekende nachtorchis <i>Platanthera bifolia</i> wilde gagel <i>Myrica gale</i> wilde herfsttijloos <i>Colchicum autumnale</i> wilde kievitsbloem <i>Fritillaria meleagris</i> wilde marjolein <i>Origanum vulgare</i> wit bosvogeltje <i>Cephalanthera longifolia</i> witte muggenorchis <i>Pseudorchis albida</i> zinkviooltje <i>Viola lutea calaminaria</i> zomerklokje <i>Leucjum aestivum</i> zwartsteel <i>Asplenium adiantum-nigrum</i></p> <p><u>Kevers</u> vliegend hert <i>Lucanus cervus</i></p> <p><u>Kreeftachtigen</u> rivierkreeft <i>Astacus astacus</i></p>
---	---

Tabel 4. Tabel 2 van de Ff-wet.

Toelichting tabel 3

Als iemand activiteiten onderneemt die zijn te kwalificeren als bestendig beheer en onderhoud of bestendig gebruik, geldt een vrijstelling voor de soorten in tabel 3 voor Artikel 8 t/m 12 van de flora & faunawet, mits activiteiten worden uitgevoerd op basis van een door de minister van LNV goedgekeurde gedragscode. Deze vrijstelling is enigszins beperkt; voor activiteiten die zijn te kwalificeren als bestendig beheer en onderhoud in de landbouw en bosbouw en bestendig gebruik geldt geen vrijstelling voor Artikel 10 van de flora- en faunawet. Ook niet op basis van een gedragscode. Een gedragscode moet door een sector of ondernemer zelf opgesteld worden en ingediend voor goedkeuring. Als iemand activiteiten onderneemt die zijn te kwalificeren als ruimtelijke ontwikkeling, geldt voor soorten in tabel 3 geen vrijstelling. Ook niet op basis van een gedragscode. Hiervoor is een ontheffing nodig. Voor andere activiteiten dan hierboven genoemd is voor de soorten in tabel 3 een ontheffing nodig.

Een ontheffingaanvraag voor de soorten van tabel 3 wordt getoetst aan drie criteria:

- 1) er is sprake van een in of bij de wet genoemd belang¹;
- 2) er is geen alternatief;
- 3) doet geen afbreuk aan gunstige staat van instandhouding van de soort. Deze drie criteria vormen de zgn. uitgebreide toets. De drie criteria staan naast elkaar en niet na elkaar (aan alle drie moet voldaan zijn).

De uitgebreide toets voor ontheffingverlening geldt ook voor alle vogelsoorten.

¹ - onderzoek en onderwijs
- re-populatie en herintroductie
- bescherming van flora en fauna
- veiligheid van het luchtverkeer
- volksgezondheid of openbare veiligheid
- dwingende redenen van openbaar belang
- het voorkomen van ernstige schade aan vormen van eigendom
- belangrijke overlast veroorzaakt door dieren
- uitvoering van werkzaamheden in het kader van bestendig beheer en onderhoud in de landbouw en bosbouw
- bestendig gebruik
- uitvoering van werkzaamheden in het kader van ruimtelijke inrichting of ontwikkeling

Tabel 3: soorten bijlage IV HR/bijlage 1 AMvB

Bijlage 1 AMvB

Zoogdieren

das *Meles meles*
boomarter *Martes martes*
eikelmuis *Eliomys quercinus*
gewone zeehond *Phoca vitulina*
veldspitsmuis *Crocidura leucodon*
waterspitsmuis *Neomys fodiens*

Reptielen en amfibieën

adder *Vipera berus*
hazelworm *Anguis fragilis*
ringslang *Natrix natrix*
vinpootsalamander *Triturus helveticus*
vuursalamander *Salamandra salamandra*

Vissen

beekprik *Lampetra planeri*
bittervoorn *Rhodeus cericeus*
elrits *Phoxinus phoxinus*
gestippelde alver *Alburnoides bipunctatus*
grote modderkruiper *Misgurnus fossilis*
rivierprik *Lampetra fluviatilis*

Dagvlinders

bruin dikkopje *Erynnis tages*
dwergblauwtje *Cupido minimus*
dwergdikkopje *Thymelicus acteon*
groot geaderd witje *Aporia crataegi*
grote ijsvogelvlinder *Limenitis populi*
heideblauwtje *Plebejus argus*
iepepage *Strymonidia w-album*
kalkgraslanddikkopje *Spialia sertorius*
keizersmantel *Argynnis paphia*
klaverblauwtje *Cyaniris semitargus*
purperstreepparelmoervlinder *Brenthis ino*
rode vuurvlinder *Palaeochrysophanus hippothoe*
rouwmantel *Nymphalis antiopa*
tweekleurig hooibeestje *Coenonympha arcania*
veenbesparelmoervlinder *Bolaria aquilonais*
veenhooibeestje *Coenonympha tullia*
veldparelmoervlinder *Melitaea cinxia*
woudparelmoervlinder *Melitaea diamina*
zilvervlek *Clossiana euphrosyne*

Vaatplanten

groot zee gras *Zostera marina*

Bijlage IV HR

Zoogdieren

baardvleermuis *Myotis mystacinus*
bechstein's vleermuis *Myotis bechsteinii*
bever *Castor fiber*
bosvleermuis *Nyctalus leisleri*
brandt's vleermuis *Myotis brandtii*
bruinvis *Phocoena phocoena*
euraziatische lynx *Lynx lynx*
franjestaat *Myotis nattereri*
gewone dolfijn *Delphinus delphis*
gewone dwergvleermuis *Pipistrellus pipistrellus*
gewone grootoorvleermuis *Plecotus auritus*
grijze grootoorvleermuis *Plecotus austriacus*
grote hoefijzerneus *Rhinolophus ferrumequinum*
hamster *Cricetus cricetus*

hazelmuis *Muscardinus avellanarius*
ingekorven vleermuis *Myotis emarginatus*
kleine dwergvleermuis *Pipistrellus pygmaeus*
kleine hoefijzerneus *Rhinolophus hipposideros*
laatvlieger *Eptesicus serotinus*
meervleermuis *Myotis dasycneme*
mopsvleermuis *Barbastella barbastellus*
nathusius' dwergvleermuis *Pipistrellus nathusii*
noordse woelmuis *Microtus oeconomus*
otter *Lutra lutra*
rosse vleermuis *Nyctalus noctula*
tuimelaar *Tursiops truncatus*
tweekleurige vleermuis *Vespertilio murinus*
vale vleermuis *Myotis myotis*
watervleermuis *Myotis daubentonii*
wilde kat *Felis silvestris*
witflankdolfijn *Lagenorhynchus acutus*
witsnuitdolfijn *Lagenorhynchus albirostris*

Reptielen en amfibieën

boomkikker *Hyla arborea*
geelbuikvuurpad *Bombina variegata*
gladde slang *Coronella austriacus*
heikikker *Rana arvalis*
kamsalamander *Triturus cristatus*
knoflookpad *Pelobates fuscus*
muurhagedis *Podarcis muralis*
poelkikker *Rana lessonae*
rugstreepad *Bufo calamita*
vroedmeesterpad *Alytes obstetricans*
zandhagedis *Lacerta agilis*

Dagvlinders

donker pimpernelblauwtje *Maculinea nausithous*
grote vuurvlinder *Lycaena dispar*
pimpernelblauwtje *Maculinea teletius*
tijmblauwtje *Maculinea arion*
zilverstreephooibeestje *Coenonympha hero*

Libellen

bronslibel *Oxygastra curtisii*
gaffellibel *Ophiogomphus cecilia*
gevlekte witsnuitlibel *Leucorrhinia pectoralis*
groene glazenmaker *Aeshna viridis*
noordse winterjuffer *Sympetma paedisca*
oostelijke witsnuitlibel *Leucorrhinia albifrons*
rivierrombout *Stylurus flavipes*
sierlijke witsnuitlibel *Leucorrhinia caudalis*

Vissen

houting *Conegonus oxyrrhynchus*
steur *Acipenser sturio*

Vaatplanten

drijvende waterweegbree *Luronium natans*
groenknolorchis *Liparis loeselii*
kruipend moerasscherm *Apium repens*
zomerschroeforchis *Spiranthes aestivalis*

Kevers

brede geelrandwaterroofkever *Dytiscus latissimus*
gestreepte waterroofkever *Graphoderus bilineatus*
heldenbok *Cerambyx cerdo*
juchtlerkever *Osmoderma eremita*

Tweekleppigen

bataafse stroommossel *Unio crassus*

Tabel 5. Tabel 3 van de Ff-wet : Soorten bijlage IV HR (+ Platte schijfhoren) / bijlage 1 AMvB (zie volgende bladzijde)

Bijlage 3. Fotobijlage
Impressie van het plangebied;



