



Nader onderzoek soorten



NADER ONDERZOEK **MARTERACHTIGEN**

Locatie onderzoek:
Schrijversweg 2 Deventer

Datum: 30 oktober 2023
Project: NOM50647

INHOUD

1. Colofon	3
2. Samenvatting	4
3. Inleiding	5
3.1 Aanleiding	5
3.2 Planlocatie	5
4. Wettelijk kader	6
4.1 Planlocatie	6
4.2 Vrijgestelde soorten	7
4.3 Onderzoeksmethode	7
4.3 Ecologie kleine marterachtigen	8
5. Resultaten en conclusie	11
Disclaimer	13

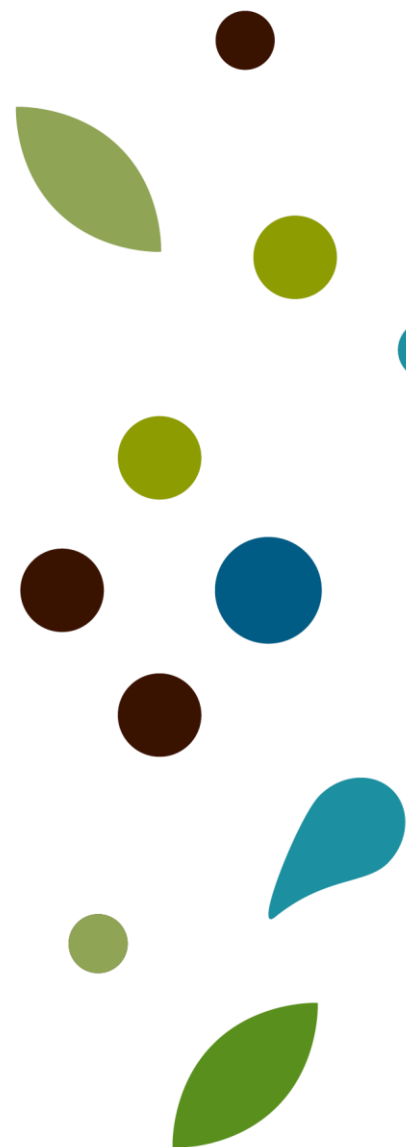

1. Colofon

Onderzoek	Nader onderzoek kleine marterachtigen
Document	NOM50647
Datum	30 oktober 2023
Locatie	Schrijversweg 2; Deventer
Opdrachtgever	BJZ.NU B.V.
Opdrachtnemer	Ecofect
Ecoloog	P. Wiegel/ A. van der Voort
Adres	Laan 21, 8071 JG Nunspeet
Telefoon	06-12918775
Email	info@ecofect.nl
Internet	www.ecofect.nl
KvK-nummer	87036487
Btw-identificatienr.	NL864184311B01
Rekeningnummer	NL39 RABO 0198 8908 69

2. Samenvatting

Het bureau-onderzoek, habitatgeschiktheidsonderzoek en de cameravallen geven geen aanleiding om aan te nemen dat de kleine marterachtigen gebruik maken van de planlocatie. Derhalve blijft een groot deel van het habitat intact. Het ontbreken van hits op de wildcamera's in combinatie met het ontbreken van overige aanwijzingen (verblijfplaatsen, krabsporen, prooiresten of uitwerpselen) heeft opdrachtgever alles gedaan wat redelijkerwijs van hen verwacht mag worden om te voorkomen dat de Wet natuurbescherming betreffende de steenmarter (en kleine marterachtigen) niet wordt overtreden.

3. Inleiding

3.1 Aanleiding

Met de voorgenomen ontwikkelingen aan de Schrijversweg 2 te Deventer heeft BJZ.NU B.V., namens cliënt aan Ecofect B.V. opdracht gegeven een nader onderzoek kleine marterachtigen uit te voeren t.b.v. het vergunning traject en inzicht te verschaffen of de geplande uit te voeren werkzaamheden conflicteren met de Wet natuurbescherming. Voorliggend rapport geeft inzicht in het wettelijk kader, de gebruikte methodiek en de resultaten van het uitgevoerde onderzoek. Uit dit verkennende natuurwaardenonderzoek en een habitatsonderzoek ter plaatse is gebleken dat het plangebied functies kan hebben voor de steen- en boommarter en dat de aanwezigheid van kleine marters als wezel, bunzing en hermelijn aannemelijk is.

De steenmarter en kleine marterachtigen zijn in Overijssel beschermd op basis van de Wet natuurbescherming art. 3.10. Dit betekent dat zonder vrijstelling, of d.m.v. een goedgekeurde gedragscode of ontheffing deze soorten niet mogen worden verwond of gedood, en dat vaste rust- en verblijfplaatsen niet mogen worden beschadigd of vernield.

3.2 Planlocatie

Het plangebied (Figuur 1) bevindt zich aan de Schrijversweg 2 te Deventer. Het plangebied wordt omgeven door agrarische erven. Het erf heeft meerdere opstallen met bomen eromheen.

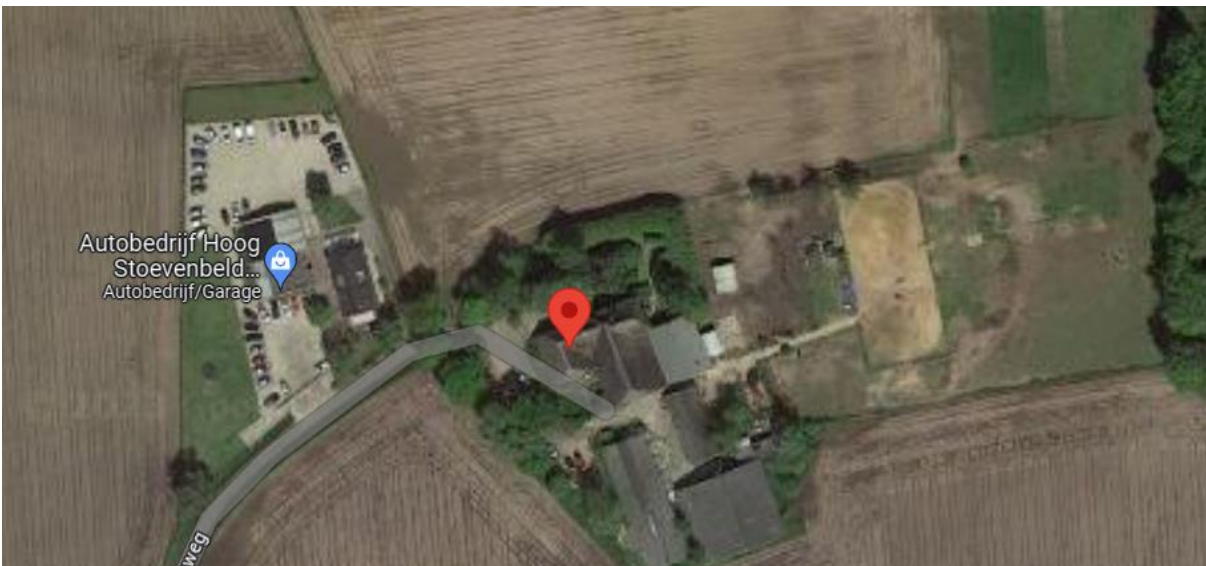

Figuur 1 – planlocatie en onderzoeksgebied

Het plangebied (Figuur 1) bestaat uit een agrarisch erf met een bedrijfswoning met meerdere schuren, grote bedrijfswoning en diverse schuren en stalgebouwen. Tussen en rond de bebouwing wordt het erf ingevuld met erfverharding en opgaande vegetatie. Het erf maakt een rommelige indruk met materiaal/groenhopen en verruigde vegetatie.

4. Wettelijk kader

4.1 Planlocatie

Voor het uitvoeren van ruimtelijke ontwikkelingen is o.a. Wet natuurbescherming van kracht. Deze wetgeving vervangt de Flora- en faunawet, boswet en natuurbeschermingswet welke van kracht waren voor 1 januari 2017. In deze wet is de bescherming van gebieden, soorten en houtopstanden geregeld. In de toekomst zal deze wet worden opgenomen in de omgevingswet.

Dit onderzoek is gericht om een inschatting te maken of beschermde soorten voorkomen en gebruik maken van de projectlocatie.

Als door het tijdig nemen van (effectief bewezen) maatregelen een vaste rust- en verblijfplaats in stand blijft, en daardoor geen verbodsverboden uit de Wnb worden overtreden, is een ontheffingsaanvraag niet noodzakelijk. Wel is het dan van belang om een en ander onderbouwd vast te leggen in een mitigatieplan / projectplan, voor het geval er een handhavingverzoek of toezicht aan de orde is. Kan ondanks het nemen van maatregelen niet worden voorkomen dat verbodsbepalingen worden overtreden, dan is een ontheffingsaanvraag noodzakelijk.

De steenmarter wordt landelijk beschermd onder het beschermingsregime van 'andere soorten', art. 3.10 Wnb. Het is verboden steenmarters te doden, te verwonden en hun vaste rust- of voortplantingsplaatsen opzettelijk te beschadigen of vernielen.

De kleine marters: bunzing, wezel en hermelijn waren eerder door de provincie Overijssel vrijgesteld voor ruimtelijke ingrepen. De soorten zijn echter door de provincie van de vrijstellingslijst afgehaald. Deze soorten zijn meegenomen in het onderzoek in het kader van zorgvuldig handelen daar alle in het wild levende soorten of dieren niet opzettelijk mogen worden gedood of verwond.

Beschermingsregime soorten Vogelrichtlijn § 3.1 Wn	Beschermingsregime soorten Habitatrichtlijn § 3.2 Wn	Beschermingsregime andere soorten § 3.3 Wn
Art 3.1 lid 1 Het is verboden in het wild levende vogels opzettelijk te doden of te vangen.	Art 3.5 lid 1 Het is verboden soorten in hun natuurlijke verspreidingsgebied opzettelijk te doden of te vangen	Art 3.5 lid 1 Het is verboden soorten in hun natuurlijke verspreidingsgebied opzettelijk te doden of te vangen
Art 3.1 lid 2 Het is verboden opzettelijk nesten, rustplaatsen en eieren van vogels te vernielen of te beschadigen, of nesten van vogels weg te nemen.	Art 3.5 lid 4 Het is verboden de voortplantings- plaatsen of rustplaatsen van dieren te beschadigen of te vernielen.	Art 3.10 lid 1b Het is verboden de vaste voortplantingsplaats en/of rustplaatsen van dieren opzettelijk te beschadigen of te vernielen.
Art 3.1 lid 3 Het is verboden eieren te rapen en deze onder zich te hebben.	Art 3.5 lid 3 Het is verboden eieren van dieren in de natuur opzettelijk te vernielen of te rapen.	Niet van toepassing.

4.2 Vrijgestelde soorten

De marterachtigen zijn in de provincie Overijssel niet vrijgesteld en valt dus onder het beschermingsregime van de Wet natuurbescherming.

4.3 Onderzoeksmethode

Voor de (kleine) marterachtigen is geen kennisdocument opgesteld. De onderzoeksmethode die is gekozen is een beproefde methode om de aanwezigheid en functies van kleine marterachtigen vast te stellen of uit te sluiten. De wijze van onderzoek en de eventueel te nemen maatregelen zijn opgesteld volgens de structuur van de kennisdocumenten van andere beschermde soorten.

Er is gekozen voor een tweetal onderzoeksmethoden: een cameraval met een gewone wildcamera en met de zogenaamde struikrover. De Struikrover® is een onderzoeksinstrument speciaal ontworpen buis waarmee alle in Nederland voorkomende marters en andere roofdieren (bv. vos, wasbeer, wasbeerhond) met een wildcamera gefotografeerd of gefilmd kunnen worden. Maar ook zangvogels zijn er goed mee op beeld vast te leggen. De Struikrover is een verdere optimalisatie van eerder uitgedachte onderzoeksinstrumenten en voldoet aan de volgende eisen:

- Geschikt voor inventarisatie van alle marterachtigen
- Goedkoop lokmiddel dat detectiekans maximaliseert
- Vrijwel onzichtbaar in het veld te plaatsen

Met functioneel leefgebied wordt het gebied bedoeld dat door de marter ook daadwerkelijk wordt benut. Terreinen die te weinig dekking bieden als weiden, akkers, wegen etc. zijn ongeschikt en worden daar dus niet in meegenomen



Struikrover



Wildcamera

4.4 Ecologie kleine marterachtigen

De steenmarter

De steenmarter heeft het formaat van een huiskat maar dan met veel kortere poten. Deze soort is te vinden in de omgeving van dorpen, boerderijen en zelfs in grote steden. De voorkeur gaat uit naar gebieden met kleinschalige landbouw, oude schuren, en geriefhoutbosjes. Daarbij is de aanwezigheid van groenstroken, heggen, bosjes, greppels en bermen van belang omdat hij zich hierlangs verplaatst en foerageert. Het leefgebied kan een grootte van 80 tot 700 ha. omvatten. Binnen het leefgebied heeft de steenmarter tientallen verblijfplaatsen die wisselend worden gebruikt. Van deze tientallen verblijfplaatsen zijn er enkele van groter belang als nestplek en/of voedselopslag. De steenmarter heeft verblijfplaatsen in boomholtes, takkenhopen, dichte struwelen, zolders, kruipruimtes, spouwmuuren en ruimtes onder dakbedekking. De steenmarter eet zowel plantaardig als dierlijk voedsel. Op zijn menu staan o.a. muizen, ratten, egels, jonge konijnen, vogels, eieren, kevers, rupsen, kikkers en regenwormen, bessen en fruit. Vaak wordt de prooi meegenomen naar een rustig plekje om daar verorberd te worden.

Kleine marterachtigen

Anders dan bij grote marters, is er nog veel onbekend over bunzing, hermelijn en wezel. Er zijn sterke aanwijzingen dat deze soorten in aantallen achteruitgaan. De oorzaak is complex, maar heeft in ieder geval te maken met de verandering van het agrarisch cultuurlandschap. Door de afname van kleinschaligheid en diversiteit en de toename van verkeersintensiteit komen populaties onder druk te staan. Als de soorten niet actiever worden beschermd bestaat de kans dat ze uitsterven. Dat zou nadelig zijn voor de biodiversiteit. Alle drie de soorten hebben een territoriumgrootte die afgestemd is op het voedselaanbod. Het leefgebied vervult de volgende ecologische functies:

1. foerageergebied met voldoende dekking,
2. verbindingen met andere leefgebieden
3. rust- en voortplantingsplaatsen.
4. water (voor de hermelijn en in mindere mate ook voor de bunzing van belang)

De hermelijn en de wezel zijn ook overdag actief, de bunzing voornamelijk s 'nachts. Ze zijn dan meestal op zoek naar voedsel. Het voedsel van de hermelijn bestaat uit konijnen, woelmuizen, maar ook ware muizen, ratten, vogels, inclusief hun jongen en eieren worden gegeten. De wezel is een specialist die voornamelijk op woelmuizen jaagt, maar op zijn menu staan ook ware muizen, spitsmuizen en ongewervelden. De bunzing jaagt voornamelijk op kleine zoogdieren zoals woelmuizen, ware muizen, en ratten maar ook amfibieën worden geregeld gegeten evenals bessen en fruit. Slapen doen ze in een verborgen hoekje, meestal in een hol. Ze graven nooit zelf een hol, maar maken gebruik van bestaande gaten en holten, zoals mollennesten, rattenholten, drainagepijpen, houtstapels, takkenhopen, opgestapeld puin, holle bomen, schuurtjes, stapels hooien stobalen en alle andere mogelijke schuilplaatsen die een erf of een opslagplaats kan hebben. Elk dier beschikt over meerdere van zulke onderkomens.

Kenmerken Bunzing

De bunzing (*Mustela putorius*) is de grootste kleine marter. Het mannetje is met een kop- romp lengte van 33 tot 45 cm en een gewicht van 500 – 1800 gram duidelijk groter dan het vrouwtje, welke doorgaans een kop- romp- lengte heeft van 28 tot 38 cm en 300 tot 900 gram weegt. De bunzing is herkenbaar aan de donkerbruine vacht waarbij de geel of geelwitte ondervacht vaak duidelijk doorschijnt. Ook de witte snuit, witgerande oren en witte 'halve maantjes' boven de ogen zijn kenmerkend. De gedomesticeerde bunzing, de fret, komt soms verwilderd voor.

- Biotoop

De bunzing komt in allerlei landschapstypen voor. Het dier lijkt echter een voorkeur te hebben voor kleinschalig landschap met voldoende schuilmogelijkheden en water in de nabijheid. Ook in een bebouwde omgeving met veel groen kan de bunzing voorkomen, evenals in open bossen (Pertoldi et al., 2006). In de winter wordt de bunzing ook wel in schuurtjes, kelders of hooizolders aangetroffen (Birks, 1998) aangezien deze locaties goede beschutting bieden tegen de kou

Kenmerken Hermelijn

De hermelijn lijkt erg op de wezel maar is duidelijk groter. Hij heeft een lange zware behaarde staart met een zwarte pluimpunt. De rug is grijs- of beigebruin en de buik wit. De demarcatielijn (scheidingslijn tussen de bruine rugkleur en de lichte buikkleur van de vacht) is strak en recht, in tegenstelling tot de wezel waarbij die kronkelig is. De hermelijn heeft geen donkere keelvlekken.

De hermelijn heeft een zomer- en een wintervacht. In de zomer is de vacht roodbruin, in de winter is het soms wit. Het staartpuntje blijft echter altijd zwart. In het koudere deel van het verspreidingsgebied van de hermelijn wordt de vacht in de winter geheel wit. In warmere gebieden wordt de wintervacht slechts gedeeltelijk wit. Nederland ligt net op de grens tussen koud en niet koud: een deel van de hermelijnen verandert van kleur, maar er worden elke winter ook bruine dieren waargenomen.

Vroeger werden wintervachten van hermelijnen gebruikt voor het vervaardigen van koningsmantels. De kenmerkende witte bontkraag met zwarte stippen.

- Biotoop

De hermelijn leeft solitair in territoria van tussen de 4 en 50 ha groot. Het vrouwtje heeft een leefgebied dat drie- tot viermaal zo klein is als die van het mannetje. Een leefgebied van een mannetje overlapt dat van meerdere vrouwtjes. Met geurklieren markeren ze hun territorium.

De hermelijn leeft in een hol, meestal een oud mollennest of konijnenhol en verplaatst zich meestal langs lijnvormige elementen die dekking bieden zoals heggen, muurtjes, oeverlijnen, etc. Ook maakt hij hierbij geregeld gebruik van holen van andere dieren. Een hol of gang moet een doorsnede hebben van vijf centimeter. Tijdens de route gaat de hermelijn op zijn achterpoten staan om de omgeving goed te kunnen overzien. Men noemt dit ook wel 'kegelen'. Hermelijnen kunnen goed klimmen en jagen soms zwemmend (achter woelmuizen aan).

Kenmerken wezel

De wezel (*Mustela nivalis*) is het kleinste roofdier van Europa en behoort tot de familie der marterachtigen. Een wezel lijkt wel wat op een slanke, lange, snelle muis die zich met golvende bewegingen met 30 cm verre sprongen verplaatst. Verwarring met andere marterachtigen kan optreden (hermelijn).

De vrouwtjes zijn een stuk kleiner dan de mannetjes. Ze zijn zelfs zó klein, dat ze muizen tot in hun gangenstelsels kunnen achtervolgen. Ze kunnen door een opening van slechts 28 mm doorsnee. Een wezel lijkt wel wat op een slanke, lange, snelle muis die zich met golvende bewegingen met 30 cm verre sprongen verplaatst. Het lichaam is slank en langgerekt met korte poten en een korte staart. De rug is grijsbruin, de buik wit met een onregelmatige afscheidingslijn, in tegenstelling tot de hermelijn die een scherpe kleurlijn heeft tussen bruin (rug) en wit buik. Soms zijn de voetjes wit. Soms met een bruine keelvlek bij de mondhoeken. De staart van de wezel is kort en geheel bruin, in tegenstelling tot de staart van de hermelijn die langer is met een zwarte punt.

In Nederland wordt de wezel in de winter niet (deels) wit; een andere ondersoort die voorkomt in Zweden en Rusland wel. In Nederland is de hermelijn dus het enige zoogdier dat 's winters wit kan worden.

- Biotoop

De wezel komt voor in heel Europa, behalve in Ierland. In Nederland komt hij nog overal voor, maar minder dan vroeger. Op de Waddeneilanden ontbreekt de soort. De soort leeft tot boven de boomgrens.

Wezels leven bij voorkeur in open, droge natuur- en cultuurlandschap (Rd) maar verder in veel verschillende biotopen (zoals bossen, duinen, wei- en akkerland. Meestal in droger gebied dan de hermelijn. Echter overal waar woelmuizen ontbreken, ontbreekt ook de wezel.

Ze zoeken graag dekking op, bijvoorbeeld bij bosschages, houtstapels of heggen. Ook bewonen ze vaak oude holen van muizen, ratten en konijnen die bekleed wordt met veren of haren van prooidieren. Goede schuiltmogelijkheden en de aanwezigheid van voldoende geschikt voedsel zijn de enige eisen die de wezel aan zijn omgeving stelt.

5. Resultaten en conclusie

In 2023 van 10 jul t/m 11 augustus is er onderzoek uitgevoerd doormiddel van het plaatsen van cameravallen. Deze zijn geplaatst op locaties die vrij is van menselijke activiteit en in potentie geschikt is als (migratie)route voor kleine marterachtigen. Enkele dichte struiken geven voldoende voedselmogelijkheden, maar ook dekking en veiligheid voor eventuele predatoren.

De aantrekkende werking van de geurende sardientjes heeft een kat gelokt naar de Struikrover. Daarnaast zijn de nog waarnemingen gedaan van de (spits)muizen, koolmees, en roodborst. Naast nog diverse insecten zijn er geen marterachtigen op beeld vastgelegd. In combinatie met het ontbreken van overige aanwijzingen (verblijfplaatsen, krabsporen, prooi-resten of uitwerpselen) heeft opdrachtgever alles gedaan wat redelijkerwijs van hen verwacht mag worden om te voorkomen dat de Wet natuurbescherming betreffende de steenmarter (en kleine marterachtigen) niet wordt overtreden.

De wildcamera's zijn op twee locaties geplaatst. De eerst camera is in een bospassage geplaatst naast een de te slopen schuur. De andere camera was aan de rand van het plangebied geplaatst waar de tuin / erf wat ruiger was. Camera twee heeft de meeste hits opgeleverd als het aankomt op (spits)muizen. De grootte van de home range is onder andere afhankelijk van het seizoen, leeftijd, sekse en voedselaanbod. Onder optimale omstandigheden kan 10 hectare functioneel leefgebied al genoeg zijn voor een vrouwtje (Hofmeester & Dekker, 2016). Territoria kunnen tot enkele duizenden hectare groot zijn. Dit gebied is kleiner dan deze genoemde afmetingen.

Voor zowel bunzing, hermelijn als wezel geldt dat zij in ons land in zeer verschillende biotopen worden aangetroffen. Om bestaand (potentieel) leefgebied te kunnen herkennen of om nieuw leefgebied te realiseren is het goed om een beeld te hebben van waar leefgebied van kleine marters aan moet voldoen en welke functies het vervult. Hoewel het leefgebied van bunzing, hermelijn en wezel verschilt, is er wel een aantal overeenkomsten aan te wijzen. Alle drie de soorten hebben een territoriumgrootte die is afgestemd op het voedselaanbod. Het leefgebied vervult de volgende ecologische functies:

1. Foerageergebied met voldoende dekking
2. Verbindingen met andere leefgebieden
3. Rust- en voortplantingsplaatsen
4. Voor hermelijn, en in mindere mate ook voor de bunzing, is ook van belang:
5. Water Foerageergebied met voldoende dekking

Kleine marters hebben een voorkeur voor structuurrijk kleinschalig (cultuur-)landschap waarin zij voldoende dekking vinden (Zub, et al., 2008; Červinka, et al., 2013). Als jachtgebied wordt gebruik gemaakt van landschapselementen zoals overhoekjes, bosjes en hagen. Ook (delen van) weilanden die direct grenzen aan dekking biedende structuren worden als jachtgebied benut. Buiten de dekking van vegetatie zijn kleine marters kwetsbaar voor andere predatoren. Open veld wordt dan ook gemeden en in de regel zullen ze zich niet verder dan enkele meters uit de dekking van vegetatie wagen. De bunzing kan ook in het bos worden aangetroffen (Baghli, et al., 2005). Kleine bosjes, bosranden en bossen met een open structuur hebben dan de voorkeur. Verbindingen Het belang van lijnvormige landschapselementen is groot voor kleine marters. Deze

lijnvormige elementen verbinden niet alleen leefgebieden met elkaar, zij vormen zelf eveneens leefgebied. Via de landschapselementen verplaatsen de dieren zich tussen hun rustplaatsen en ook vinden zij er hun prooi.

Hoewel zowel wezel, hermelijn als bunzing kan klimmen, verplaatsen de dieren zich over het algemeen over de grond. Lanen, kale bomensingels of opgeschoeide hagen zijn dan ook niet geschikt, de vegetatie moet tot aan de grond reiken. Wel potentieel geschikt als leefgebied zijn landschapselementen als:

- Groene oevers
- Houtwallen
- Hagen
- Takkenrillen
- Bosranden
- Struweel
- Hoge graslandvegetatie
- Boomgaarden
- Rommelhoekjes
- (Wilgen-)singels
- Graften en steilranden
- Greppels
- Rietlanden'

Conclusie

Het bureau-onderzoek, habitatgeschiktheidsonderzoek en de cameravallen geven geen aanleiding om aan te nemen dat de kleine marterachtigen gebruik maken van de planlocatie. Ook de waarneming van de huiskat maakt het leefgebied suboptimaal.

Disclaimer

Deze rapportage is vervaardigd op verzoek van de opdrachtgever zoals hierboven aangegeven. Niets uit deze rapportage mag, met uitzondering van de opdrachtgever, worden vermenigvuldigd of openbaar gemaakt worden door middel van scanning, druk, internet, kopie of andere wijze zonder schriftelijke toestemming van Ecofect B.V., noch mag het zonder deze toestemming voor een ander doel gebruikt worden dan waarvoor het vervaardigd is. Ecofect B.V. is niet aansprakelijk voor vervolgschade, alsmede schade die voortvloeit uit toepassingen van de resultaten van de werkzaamheden of andere gegevens verkregen. De opdrachtgever vrijwaart Ecofect B.V. voor aanspraken van derden in verband met deze toepassing. Omdat ecologisch onderzoek een momentopname is, kan de aanwezigheid van beschermde soorten soms niet worden uitgesloten of bevestigd. Daarnaast is de natuurwetgeving aan verandering en jurisprudentie onderhevig. Wij zijn echter niet aansprakelijk voor de gevolgen van onverwacht verschijnende of verdwijnende flora of fauna, noch voor de gevolgen van veranderende wetgeving of jurisprudentie.

© 2023 Ecofect B.V.; Nunspeet

