

Natuurtoets Schrijversweg 2, Deventer

*Toetsing in het kader van de Wet natuurbescherming (Wnb)
en het Natuurnetwerk Nederland (NNN)*

Omgevingsvergunningen

Wijzigingsplannen

Uw specialist in Bestemmingsplannen

Rood voor Rood - Ruimte voor Ruimte

Ruimtelijk advies

NATUURTOETS SCHRIJVERS WEG 2, DEVENTER

Auteur: S. van Staa
Veldwerk uitgevoerd door: S. van Staa
Gecontroleerd door: Ecofect
Opdrachtgever: Gemeente Deventer
Status: Definitief
Datum: 30-03-2023
Projectnummer: 2022-731



Vestiging Almelo
Twentepoort Oost 16
7609 RG ALMELO

Vestiging Zwolle
Dr. Van Wiechenweg 2
8025 BZ ZWOLLE

Vestiging Utrecht
Wattbaan 51
3439 ML NIEUWEGEIN

NATIONALE DATABANK
FLORA EN FAUNA



T: 0546 - 45 44 66
E: info@bjz.nu
I: www.bjz.nu

INHOUDSOPGAVE

HOOFDSTUK 1	INLEIDING	3
1.1	AANLEIDING	3
1.2	DOELSTELLING	3
HOOFDSTUK 2	PLANGEBIED	4
2.1	LIGGING	4
2.2	IMPRESSIE EN BEGRENZING	4
2.3	VOORGENOMEN INGREPEN.....	6
2.4	VASTSTELLEN VAN HET ONDERZOEKSGBIED	7
HOOFDSTUK 3	WETTELIJK KADER	8
3.1	WET NATUURBESCHERMING	8
3.2	WET RUIMTELIJKE ORDENING: NATUURNETWERK NEDERLAND	10
HOOFDSTUK 4	WERKWIJZE	11
4.1	NATURA 2000	11
4.2	SOORTENBESCHERMING	11
4.3	HOUTOPSTANDEN	12
4.4	WET RUIMTELIJKE ORDENING: NATUURNETWERK NEDERLAND	12
HOOFDSTUK 5	RESULTATEN GEBIEDSBESCHERMING	13
5.1	NATURA 2000	13
5.2	NATUURNETWERK NEDERLAND	14
HOOFDSTUK 6	RESULTATEN SOORTBESCHERMING	15
6.1	VOGELS.....	15
6.2	GRONDGEBONDEN ZOOGDIEREN	16
6.3	VLEERMUIZEN	18
6.4	AMFIBIEËN.....	18
6.5	OVERIGE SOORTEN	19
6.6	SAMENVATTENDE TABEL.....	19
HOOFDSTUK 7	CONCLUSIE EN ADVIES	21
BIJLAGEN	23
BIJLAGE 1	GERAADPLEEGDE BRONNEN.....	24
BIJLAGE 2	TOELICHTING OP WETTELIJKE KADERS	25
BIJLAGE 3	VRIJGESTELDE SOORTEN PER PROVINCIE.....	28
BIJLAGE 4	NATUURKALENDER.....	29

Hoofdstuk 1

INLEIDING

1.1 Aanleiding

Er zijn plannen voor de herontwikkeling van een perceel gelegen aan de Schrijversweg 2 in Deventer. De initiatiefnemer is voornemens om bestaande bebouwing deels te slopen en deels op te splitsen in meer wooneenheden.

Omdat overtreding van de wet- en regelgeving voor beschermde soorten en gebieden op voorhand niet uitgesloten kan worden, is BJZ.nu door initiatiefnemer gevraagd om een quickscan Wet natuurbescherming uit te voeren. In voorliggend rapport worden de bevindingen van het uitgevoerde onderzoek gepresenteerd. Naast een beschrijving van het onderzoeksgebied, de onderzoeksopzet en de resultaten van het onderzoek, worden de wettelijke consequenties van de voorgenomen activiteiten weergegeven.

1.2 Doelstelling

In het voorliggende rapport worden mogelijke effecten van het project op de natuur in kaart gebracht en getoetst aan de kaders van de Wnb (Soortbescherming, Gebiedsbescherming en bescherming van Houtopstanden) en de provinciale verordening voor het onderdeel betreffende het Natuurnetwerk Nederland (NNN). Op basis van de onderzoeksresultaten worden de wettelijke consequenties in beeld gebracht. De resultaten hebben in principe een geldigheid van drie jaar. Wijzigingen in het project of wezenlijke veranderingen binnen het onderzoeksgebied kunnen invloed hebben op de beoordeelde effecten. In dat geval dient een nieuwe beoordeling plaats te vinden.

De onderzoeksvragen voor deze natuurtoets zijn:

- Welke beschermde planten en dieren en beschermde nesten, holen, vaste rust-, verblijf- en voortplantingsplaatsen en andere beschermde functies kunnen voorkomen binnen (de invloedssfeer van) het plangebied?
- Welke negatieve effecten kunnen vanuit het voornemen op deze gebieden, soorten en houtopstanden worden verwacht of niet worden uitgesloten?
- Zijn er voorzorgsmaatregelen te treffen om deze effecten te voorkomen?
- Is er nader onderzoek nodig om effecten op beschermde gebieden te bepalen en/of om de aanwezigheid van beschermde soorten vast te stellen of uit te sluiten?

Hoofdstuk 2 PLANGEBIED

2.1 Ligging

Het plangebied (Figuur 2.1) bevindt zich aan de Schrijversweg 2 ten zuidoosten van Deventer. Het plangebied wordt omgeven door agrarisch landschap en boerenerf.

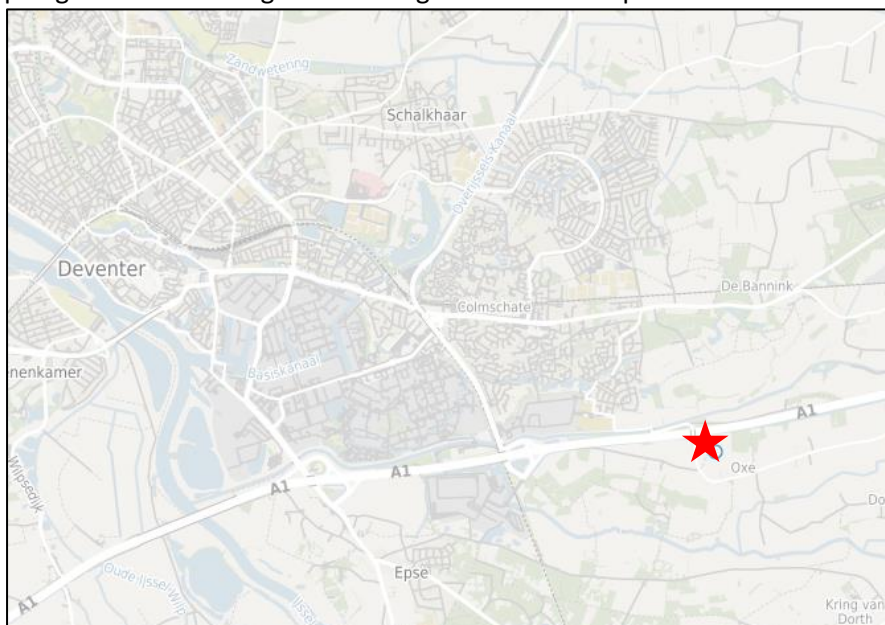

Figuur 2.1: Ligging van het plangebied (rode ster) (Bron: PDOK).

2.2 Impressie en begrenzing

Het plangebied (Figuur 2.2) bestaat uit een boerenerf met een grote bedrijfswoning en diverse schuren en stalgebouwen. Tussen en rond de bebouwing wordt het erf ingevuld met erfverharding en opgaande vegetatie. Het erf maakt een rommelige indruk met materiaal/groenhopen en verruigde vegetatie



Figuur 2.2: Impressie van het plangebied (Bron: Initiatiefnemer).



Figuur 2.3: Impressie van een deel van de te slopen bebouwing en omgeving.



Figuur 2.4: Binnen aanzicht van een van de stallen, welke deels in gebruik is als opslag en deels leegstaat.



Figuur 2.5: Impressie van de op te splitsen boerderijwoning met tuin.

2.3 Voorgenomen ingrepen

Het voornemen ziet toe de bestaande bedrijfsbebouwing te slopen en de karakteristieke boerderij op te splitsen in drie wooneenheden. Figuur 2.6 weergeeft een impressie van de gewenste situatie.

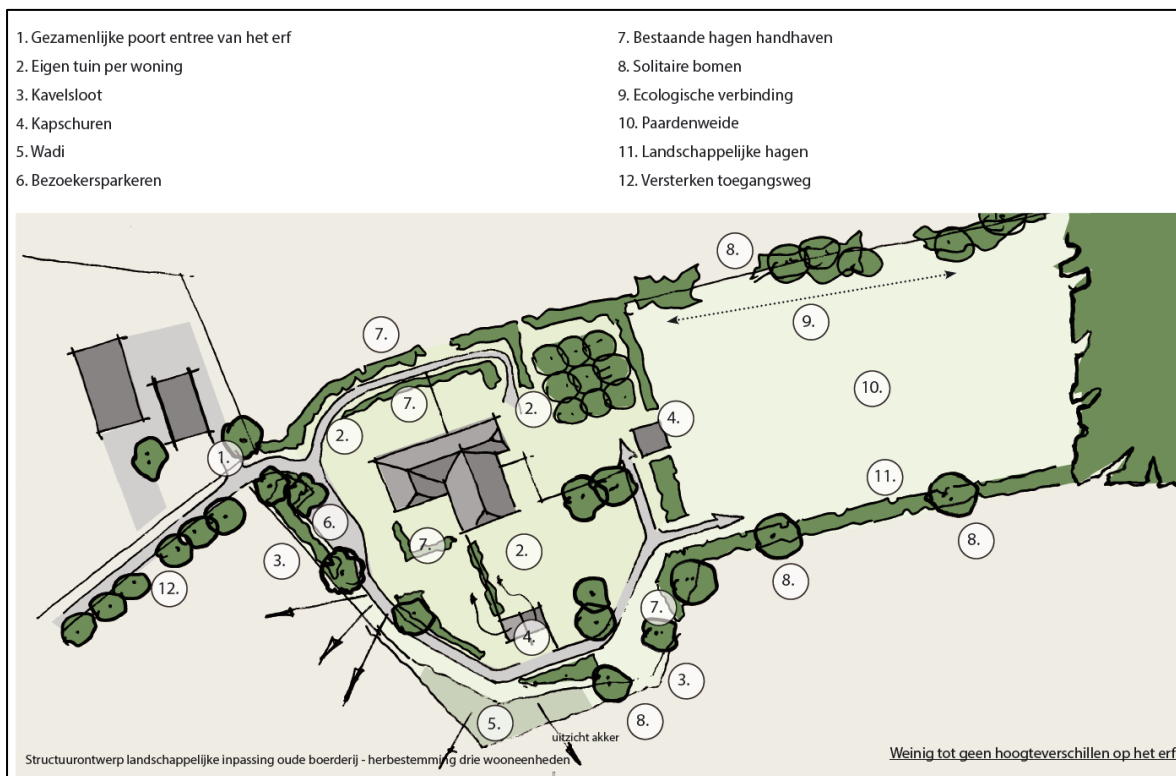

Figuur 2.6: Verbeelding van het wenselijk eindbeeld (Bron: Initiatiefnemer).

De volgende activiteiten worden getoetst op relevantie t.a.v. de Wet natuurbescherming:

- Verwijderen beplanting;
- Sloopwerkzaamheden;
- Verbouwen gevels bestaande woning;
- Inpandige verbouwing bestaande woning;
- Uitvoeren grondverzet;
- Bouwwerkzaamheden;
- Aanleggen erfverharding;
- Aanleggen erfbeplanting.

Voorgenoemde ingrepen zijn onder te verdelen in tijdelijke en permanente effecten.

Tijdelijke effecten treden voornamelijk, maar niet uitsluitend, op tijdens de uitvoering van de werkzaamheden. Deze tijdelijke effecten kunnen leiden tot de verstoring van rust- en voortplantingsplaatsen als gevolg van geluid, stof en trillingen tijdens de werkzaamheden.

Permanente effecten daarentegen kunnen een gevolg zijn van de activiteiten zelf alsmede de resultaten hiervan. Ze kunnen leiden tot:

- Mogelijk afname/verdwijnen van beschermde vaste rust- of voortplantingsplaatsen en/of jaar rond beschermde nesten;
- Vernielen/verdwijnen van beschermde soorten;
- Aantasting van de kwaliteit van het leefgebied van beschermde soorten.

2.4 Vaststellen van het onderzoeksgebied

Naast een tijdelijk effect in het plangebied, kan het voorkomen dat een voorgenomen activiteit een negatief effect heeft op beschermde soorten of beschermd natuurgebied buiten het plangebied. Dit noemen we de invloedsfeer. De omvang van de invloedsfeer wordt bepaald door de duur, aard en omvang van de tijdelijke en/of permanente nieuwe situatie. Bij het bepalen van de invloedsfeer wordt alleen gekeken naar de uitvoering van de fysieke werkzaamheden, zoals sloop- en bouwwerkzaamheden.

Het plangebied grenst aan weiland. Het is niet aannemelijk dat beschermde waarden nabij het plangebied negatief beïnvloed worden door uitvoering van de voorgenomen activiteiten. Er is geen aanleiding te veronderstellen dat beschermde soorten en/of -waarden buiten het plangebied op een dusdanige wijze aangetast worden, dat dit leidt tot wettelijke consequenties. De invloedsfeer van de fysieke werkzaamheden liggen binnen het plangebied. Daarmee wordt het onderzoeksgebied gelijk gesteld aan het plangebied

Hoofdstuk 3 WETTELIJK KADER

Het wettelijk kader weergeeft de diverse kaders waaraan het initiatief getoetst wordt.

3.1 Wet natuurbescherming

De biodiversiteit (soortenrijkdom) in Europa gaat al geruime tijd achteruit. In verband met het grensoverschrijdende karakter van de natuur is het van belang om de bescherming van deze soortenrijkdom op Europees niveau aan te pakken. Zo wordt voorkomen dat de natuur in nationaal en internationaal verband eenvormiger wordt. Daartoe is in 1979 de Vogelrichtlijn opgesteld en in 1992 de Habitatrichtlijn, welke in 2017 zijn samengevoegd onder één wet, de Wet natuurbescherming (Wnb). Deze richtlijnen hebben twee componenten: soortenbescherming en gebiedsbescherming. Alle EU-lidstaten wijzen beschermde gebieden aan voor specifieke (leefgebieden van) (vogel-)soorten. De onder beide richtlijnen aangewezen beschermde gebieden vormen het Natura 2000-netwerk. De Nederlandse bijdrage aan dit Europese netwerk van beschermde natuurgebieden bestaat uit ruim 160 gebieden.

3.1.1 Natura 2000

Het gebiedsbeschermingsdeel van de Wet natuurbescherming (Wnb) heeft als doel het beschermen van Natura 2000-gebieden (Vogelrichtlijn- en/of Habitatrichtlijngebieden) in Nederland. Projecten die significante gevolgen voor deze gebieden kunnen hebben, zijn in beginsel – zonder vergunning – niet toegestaan. Ook het vaststellen van plannen zoals een bestemmingsplan of een inpassingsplan is niet toegestaan, indien het betreffende plan significante gevolgen kan hebben voor Natura 2000-gebieden. Naast directe effecten (bijv. ruimtebeslag), dient ook gekeken te worden naar indirecte effecten als gevolg van externe werking (bijv. door geluid, licht en stikstofdepositie). De eerste stap in de toetsing is vaak een voortoets of effectenbeoordeling. Als significante gevolgen in de voortoets niet op voorhand met zekerheid kunnen worden uitgesloten, dan is een passende beoordeling noodzakelijk. In dat geval is voor een project een vergunning noodzakelijk op grond van artikel 2.7 Wet natuurbescherming.

3.1.2 Soortenbescherming

In de Wnb is de soortenbescherming in Nederland geregeld. In de wet zijn lijsten opgenomen met beschermde soorten. In de Wnb worden drie verschillende beschermingsregimes gehanteerd waaraan verschillende verbodsbepalingen zijn gekoppeld:

Soorten Vogelrichtlijn (artikel 3.1 e.v.):

- lid 1) Het is verboden opzettelijk van nature in Nederland in het wild levende vogels van soorten als bedoeld in artikel 1 van de Vogelrichtlijn te doden of te vangen;
- lid 2) Het is verboden opzettelijk nesten, rustplaatsen en eieren van vogels als bedoeld in het eerste lid te vernielen of te beschadigen, of nesten van vogels weg te nemen;
- lid 3) Het is verboden eieren van vogels als bedoeld in het eerste lid te rapen en deze onder zich te hebben;
- lid 4) Het is verboden vogels als bedoeld in het eerste lid opzettelijk te storen;
- lid 5) Het verbod, bedoeld in het vierde lid, is niet van toepassing indien de storing niet van wezenlijke invloed is op de staat van instandhouding van de desbetreffende vogelsoort.

Soorten Habitatrichtlijn (artikel 3.5 e.v.):

- lid 1) Het is verboden in het wild levende dieren van soorten, genoemd in bijlage IV, onderdeel a, bij de Habitatrichtlijn, bijlage II bij het Verdrag van Bern of bijlage I bij het Verdrag van Bonn, in hun natuurlijk verspreidingsgebied opzettelijk te doden of te vangen;
- lid 2) Het is verboden dieren als bedoeld in het eerste lid opzettelijk te verstoren;
- lid 3) Het is verboden eieren van dieren als bedoeld in het eerste lid in de natuur opzettelijk te vernielen of te rapen;

- lid 4) Het is verboden de voortplantingsplaatsen of rustplaatsen van dieren als bedoeld in het eerste lid te beschadigen of te vernielen;
- lid 5) Het is verboden planten van soorten, genoemd in bijlage IV, onderdeel b, bij de Habitatrictlijn of bijlage I bij het Verdrag van Bern, in hun natuurlijke verspreidingsgebied opzettelijk te plukken en te verzamelen, af te snijden, te ontwortelen of te vernielen.

Andere Soorten (artikel 3.10 e.v.)

lid 1) Onverminderd artikel 3.5, eerste, vierde en vijfde lid, is het verboden:

- onderdeel a. in het wild levende zoogdieren, amfibieën, reptielen, vissen, dagvlinders, libellen en kevers van de soorten, genoemd in de bijlage, onderdeel A, bij deze wet, opzettelijk te doden of te vangen;
- onderdeel b. de vaste voortplantingsplaatsen of rustplaatsen van dieren als bedoeld in onderdeel a opzettelijk te beschadigen of te vernielen, of
- onderdeel c. vaatplanten van de soorten, genoemd in de bijlage, onderdeel B, bij deze wet, in hun natuurlijke verspreidingsgebied opzettelijk te plukken en te verzamelen, af te snijden, te ontwortelen of te vernielen.

Ten aanzien van de andere beschermde soorten geldt dat het bevoegd gezag (provincies c.q. ministerie van LNV) de vrijheid hebben om soorten binnen deze categorie vrij te stellen van de verbodsbepalingen uit ontheffingsplicht artikel 3.10 uit de Wnb. Voor beschermde soorten die niet zijn vrijgesteld dient bij overtreding van de verbodsbepalingen uit de Wnb een ontheffing te worden aangevraagd. Het is ook mogelijk om voor beide categorie soorten te werken volgens een goedgekeurde gedragscode die is afgestemd op de Wet natuurbescherming. Er is dan geen ontheffing nodig.

3.1.3 Zorgplicht

Binnen de Wnb, artikel 1.11, is de algemene zorgplicht opgenomen die na streeft om het doden, verontrusten en beschadigen van aanwezige soorten te voorkomen en indien voorkomen in redelijkheid niet mogelijk is, dit zoveel mogelijk te beperken. Deze geldt ten alle tijden voor alle in het wild levende dieren en planten en hun directe omgeving en voor Natura 2000-gebieden.

3.1.4 Houtopstanden

In de Wnb is ook de bescherming van houtopstanden geregeld. Dit is een implementatie van de oude Boswet die het doel had om bossen te beschermen. Dit geldt nog steeds. Het uitgangspunt is dat Er netto geen oppervlakte bos mag verdwijnen.

De handhaving hiervan ligt in principe bij de provincies en in sommige gevallen bij het Ministerie van LNV, Rijksdienst voor Ondernemend Nederland.

Onder houtopstanden wordt verstaan: een zelfstandige eenheid aan bomen, boomvormers, struiken, hakhout of vriend, die een oppervlakte grond beslaat vanaf 10 are of bestaat uit een bomenrij van meer dan 20 bomen. Wanneer een houtopstand gekapt wordt, of er andere maatregelen genomen worden die (eventueel indirect) tot het verminderen van het oppervlakte bos leiden geldt er een meld- en herplantingsplicht, tenzij:

- het bomen op erven of in tuinen zijn;
- het fruitbomen en windschermen om boomgaarden zijn;
- het wilgen of populieren langs wegen of landbouwgrond zijn;
- het kerstbomen (niet ouder dan 20 jaar) zijn;
- het kweekgoed is;
- het dunnen van een houtopstand is;
- het uit populieren, wilgen, essen of elzen bestaande beplantingen bedoeld voor de productie van houtige biomassa en die:

- minimaal eens per tien jaar worden geoogst;
- bestaan uit minstens tienduizend stoven per hectare ;
- na 1 januari 2013 zijn aangelegd.
- het houtopstanden zijn binnen de begrenzing van een bebouwde kom.

Volgens artikel 4.2 is het verboden een houtopstand geheel of gedeeltelijk te vellen zonder daar (zoels hiervoor genoemd) melding van te doen bij Gedeputeerde Staten. Aan de hand van een kapmelding kan de provincie ervoor kiezen om een kapverbod op te leggen (maximaal 5 jaar), ter bescherming van bijzondere natuur of landschapswaarden.

Daarnaast geldt er voor kap van houtopstanden een herplantplicht: binnen 3 jaar moet het gevelde deel weer zijn herplant. Kan deze niet worden uitgevoerd op het oorspronkelijke perceel, dan kan er compensatie plaatsvinden door de herplant te realiseren op een ander perceel. De voorwaarden hiervan verschillen per provincie.

Er geldt daarentegen geen meldingsplicht of verplichting om binnen 3 jaar te herplanten als er wordt gewerkt met een goedgekeurde gedragscode waarin een werkwijze is opgenomen die waarborgt dat:

- er geen afbreuk wordt gedaan aan bijzondere natuur- of landschapswaarden;
- de te vellen houtopstanden geen deel uitmaken van een boskern;
- herplanting op een bosbouwkundig verantwoorde wijze plaatsvindt;
- de grond waarop herbeplanting plaatsvindt ten minste dezelfde kwaliteit heeft als de grond waarop de gevelde houtopstand zich bevond;
- de grond waarop de herbeplanting plaatsvindt ten minste een gelijke oppervlakte heeft als de grond waarop de gevelde houtopstand zich bevond.

Daarnaast is er een vrijstelling van de herplantplicht mits het bijdraagt aan het halen van de instandhoudingsdoelstellingen voor Natura 2000-gebieden en opgelegde mitigatie of compensatie in het kader van vergunningen of ontheffingen, nodig zijn voor aanleg en het onderhoud van brandgangen op natuurterreinen en houtkap voor biomassaplantages.

3.2 Wet ruimtelijke ordening: Natuurnetwerk Nederland

In de Wet ruimtelijke ordening (Wro) is het ruimtelijk beleid op rijks-, provinciaal en gemeentelijk niveau vastgesteld, waarin onder andere de bescherming van het Natuurnetwerk Nederland (NNN)/voorheen Ecologische Hoofdstructuur (EHS) is verankerd. De EHS werd officieel geïntroduceerd in het Natuurbeleidsplan en is daarna opgenomen in de Nota Ruimte, welke inmiddels vervangen is door de Nationale omgevingsvisie (NOVI). Kaderstellende regels ten aanzien van o.a. NNN/EHS zijn opgenomen in het Besluit algemene regels ruimtelijke ordening (Barro). Bij geplande ingrepen die binnen het NNN/EHS vallen moet het belang van de natuurbescherming worden afgewogen tegen andere belangen, indien de voorgenomen ingreep negatief uitwerkt op de aanwezige natuurwaarden. De kern van de afweging vormt het 'nee, tenzij'-principe. Dit wil zeggen dat schadelijke ingrepen niet zijn toegestaan, tenzij er andere belangen zijn die de ingreep rechtvaardigen. In dat geval zijn compenserende maatregelen voorgeschreven.

Concrete beleidsregels ten aanzien van de NNN in Overijssel zijn opgenomen in de vigerende provinciale ruimtelijke verordening van de provincie.

Hoofdstuk 4 WERKWIJZE

In dit hoofdstuk worden de wettelijk vastgelegde beoordelingskaders toegelicht waaraan het initiatief getoetst wordt.

4.1 Natura 2000

Voor de oriëntatie in het kader van de Gebiedsbescherming is bekeken of nabijgelegen Natura 2000-gebieden mogelijk significante directe en indirecte effecten ondervinden van de beoogde ingrepen.

4.2 Soortenbescherming

In de Wnb is de soortenbescherming in Nederland geregeld. Voor de totstandkoming van het advies betreffende dit onderzoek zijn de volgende stappen gezet:

1. Bureaustudie;
2. Veldbezoek;
3. Concluderende analyse.

Bureaustudie

De bureaustudie bestaat uit het bestuderen van (de geschiedenis van) het plangebied, bronnenonderzoek en een analyse van de flora- en faunagegevens van de Nationale Databank Flora en Fauna (NDFF).

Voor verdere verkenning in het kader van de Soortenbescherming is een analyse van de bestaande flora- en faunagegevens uitgevoerd. Hierbij zijn de gegevens van beschermde soorten in een straal van 500 meter rondom het plangebied van de laatste 5 jaar opgevraagd in de NDFF. Tevens zijn de binnen het atlasblok voorkomende soorten opgevraagd in de NDFF Verspreidingsatlas.

Het plangebied bestaat uit een boerenerf met bebouwing en opgaande vegetatie. Gelet op de inrichting en het gevoerde beheer, behoort het plangebied mogelijk tot functioneel leefgebied van diersoorten uit onderstaande soortgroepen:

- Vogels;
- Vleermuizen;
- Grondgebonden zoogdieren;
- Amfibieën.

Het is niet te verwachten dat beschermde reptielen, libellen, vissen, dag- en nachtvlinders, bladmossen, sporenplanten, haften en kreeftachtigen binnen het onderzoeksgebied voorkomen omdat het onderzoeksgebied geen geschikte habitat vormt voor deze soorten of omdat het plangebied buiten de landelijke verspreiding van deze soortgroepen ligt. Het is niet aannemelijk dat soorten, of soortgroepen, die (soms) moeilijk nieuwe leefgebieden koloniseren, zich spontaan buiten het normale verspreidingsgebied vestigen. Dit geldt bijvoorbeeld voor sommige kleine grondgebonden zoogdieren, reptielen en voor planten. De ringslang is gebonden aan waterrijk habitat, welke niet binnen de invloedssfeer van de werkzaamheden voorkomt. De beschermde vissen zijn rivieroptrekkende zoutwater soorten die niet of nauwelijks in Nederland worden aangetroffen. Door de afwezigheid van rivierlandschap binnen de invloedssfeer van de beoogde werkzaamheden valt negatief effect op deze soorten op voorhand uit te sluiten. Door de afwezigheid van laagveenmoerassen en (schone) vegetatierijke vennen en diepe meren binnen de invloedssfeer van de werkzaamheden kan de aanwezigheid van de gevlekte witsnuitlibel, groene glazenmaker en sierlijke witsnuitlibel en gestreepte waterroofkever uitgesloten worden. Tot slot ligt er geen duingebied, stedelijk gebied of schrale grasvegetatie binnen de invloedssfeer van de beoogde werkzaamheden en zijn er geen geschikte (restanten van) waardplanten aangetroffen, waardoor de aanwezigheid van beschermde vlinders als de aardbeivlinder, bruine eikenpage, duinparelmoervlinder, grote vos, iepenpage, kommavlinder en sleedoorpage uitgesloten kan worden.

Veldbezoek

Het veldbezoek heeft een verkennend karakter en kan daarom niet worden gezien als uitputtende soorteninventarisatie. In het kader van het natuurwaardenonderzoek is het plangebied op 14 maart 2023 te voet bezocht door S. van Staa. Het plangebied is visueel en auditief onderzocht op de aanwezigheid van beschermde flora- en faunawaarden. Hierbij is gebruik gemaakt van een verrekijker en een zaklamp. Tijdens het veldbezoek was het 10 graden Celsius, overwegend bewolkt en nagenoeg windstil.

Gedurende het veldbezoek is het volgende onderzocht:

- Houtopstanden en struweel;
- Bestaande bebouwing en potentiële rust- en verblijfsplaatsen;
- (Mogelijke voortplantings) Wateren;
- Sporen in de vorm van holen en nesten;
- Sporen in de vorm van pootafdrukken, graaf-, krab- en bijtsporen;
- Sporen in de vorm van fecaliën, veren/haren en prooiresten;
- Overige indicaties die wijzen op de aanwezigheid van beschermde soorten.

Analyse en conclusie

Aan de hand van de verzamelde verspreidingsgegevens en de resultaten van het veldbezoek is beoordeeld voor welke beschermde soorten geschikt habitat aanwezig is in en/of rondom het plangebied. De beoogde ingrepen zijn beoordeeld in relatie tot de biotoopeisen van de beschermde soorten uit het plangebied. Bij voldoende zekerheid over het al dan niet voorkomen van beschermde soorten, zijn mogelijke (negatieve) effecten bepaald. Bij onvoldoende zekerheid worden vervolgstappen geadviseerd. Ten slotte is beoordeeld of wettelijke consequenties aan de orde zijn.

In hoeverre het mogelijk is om een complete effectenanalyse te maken, is afhankelijk van de volledigheid en bruikbaarheid van de beschikbare verspreidingsgegevens en duidelijkheid over de beoogde werkzaamheden en uitvoeringsplanning.

4.3 Houtopstanden

De bescherming van houtopstanden richt zich op de instandhouding van het oppervlakte bos in Nederland. Artikel 4.2 uit de Wnb verbiedt het zonder melding (gedeeltelijk) vellen van houtopstanden groter dan tien are of van meer dan twintig rijbomen. Omdat er in voorliggend geval geen sprake is van een houtopstand, is er geen sprake van overtreding van de verbodsbepalingen als weergegeven in H4 van de Wnb. Om deze reden worden Houtopstanden ook niet verder behandeld in voorliggende rapportage.

4.4 Wet ruimtelijke ordening: Natuurnetwerk Nederland

In de Wet ruimtelijke ordening is het ruimtelijk beleid op rijks-, provinciaal en gemeentelijk niveau vastgesteld, waarin onder andere de bescherming van Natuurnetwerk Nederland (NNN) is verankerd. Provincies zijn verantwoordelijk voor de veiligstelling en ontwikkeling van het NNN. Ter beoordeling van de voorgenomen activiteiten in relatie tot de NNN is gekeken naar de nabijheid van NNN en de eventuele (negatieve) effecten op de aanwezige natuurwaarden.

Hoofdstuk 5 RESULTATEN GEBIEDSBESCHERMING

In dit hoofdstuk wordt ingegaan op het mogelijke effect van de voorgenomen activiteiten op Natura 2000-gebied en het Natuurnetwerk Nederland (NNN).

5.1 Natura 2000

5.1.1 Ligging t.o.v. het plangebied

Het plangebied ligt op minimaal 4,4 kilometer afstand van het meest nabijgelegen Natura 2000-gebied, Rijntakken (Figuur 5.1).

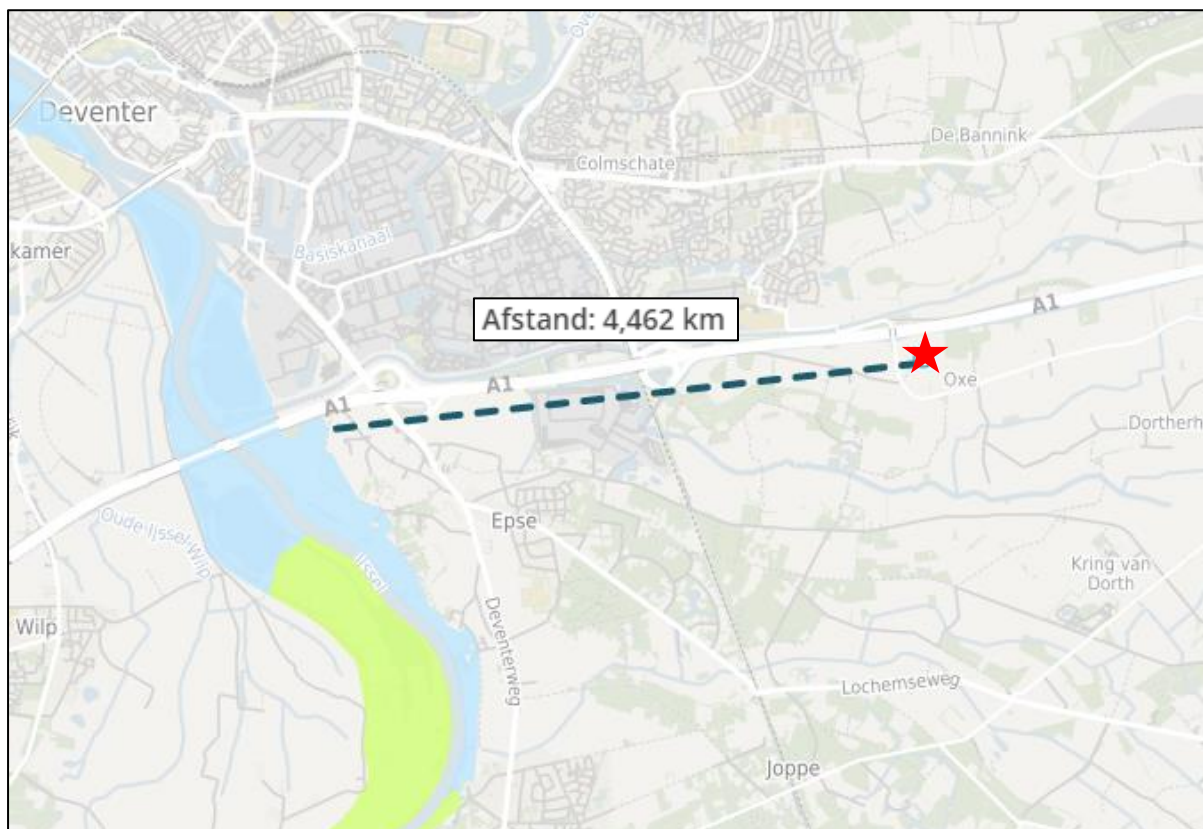

Figuur 5.1: Ligging van Natura 2000 in de omgeving van het plangebied (rode ster). Gronden die tot Natura 2000 behoren worden met de blauwe en lichtgroene kleur op de kaart aangeduid. De minimale afstand tussen het plangebied en Natura 2000-gebied bedraagt 4,4 km (Bron: PDOK).

5.1.2 Effectbeoordeling

Beoordeling uitvoering fysieke activiteiten

Het plangebied is niet zichtbaar vanuit Natura 2000-gebied. Van verstoringseffecten, zoals geluid, optische verstoring of licht is gezien de effectafstanden geen sprake. Gelet op de aard en omvang van de voorgenomen activiteiten en de afstand tussen plangebied en Natura 2000-gebied, wordt een negatief effect op instandhoudingsdoelen van Natura 2000-gebied uitgesloten.

Beoordeling stikstof (ontwikkelfase)

Naar aanleiding van de uitspraak van de Raad van State op 2 november 2022, is de partiële vrijstelling voor de aanlegfase/bouwfase niet meer geldig. De al definitief verleende vergunningen ondervinden hier geen gevolgen van, in tegenstelling tot de nog te verlenen vergunningen. Dit houdt in dat stikstofemissie welke ontstaat gedurende de ontwikkelfase ook beoordeeld dient te worden op mogelijke negatieve effecten op Natura-2000 gebied. Gezien de afstand tussen het plangebied en het meest nabij gelegen Natura 2000-gebied, kan niet op voorhand worden uitgesloten dat negatieve

effecten als gevolg van de beoogde werkzaamheden plaatsvinden. Een stikstofberekening wordt noodzakelijk geacht voor de ontwikkelfase.

Beoordeling stikstof (toekomstige gebruiksfase)

Door de afstand van het plangebied naar het meest nabije Natura 2000-gebied kan een negatief effect op Natura 2000-gebied niet met zekerheid uitgesloten worden. Om vast te kunnen stellen of sprake is van toename van stikstofdepositie in Natura 2000-gebied, dient een stikstofberekening uitgevoerd te worden.

5.2 Natuurnetwerk Nederland

5.2.1 Ligging t.o.v. het plangebied

Het plangebied ligt op minimaal 0,4 kilometer afstand van gronden die tot het NNN behoren. Het plangebied ligt daarmee buiten de begrenzing van het NNN. In Figuur 5.2 wordt de ligging van het NNN in de omgeving van het plangebied weergegeven.

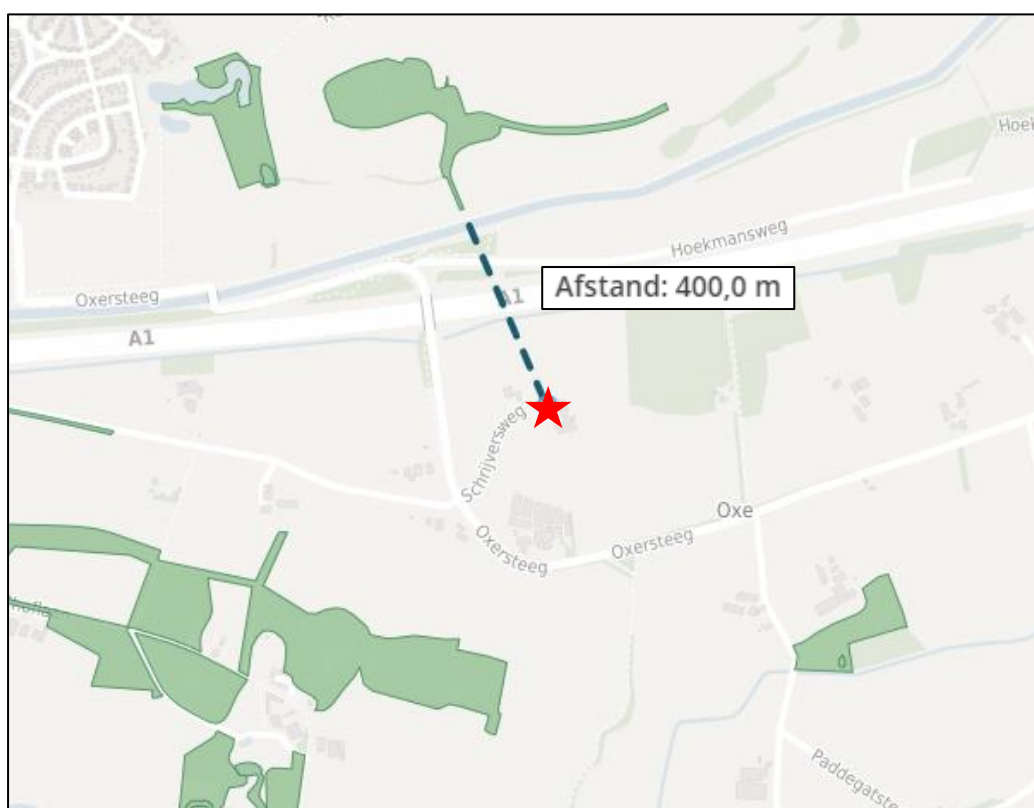

Figuur 5.2: Ligging van Natuurnetwerk Nederland in de omgeving van het plangebied (rode ster). Gronden die tot NNN behoren worden met de groene kleur op de kaart aangeduid. De minimale afstand tussen het plangebied en gronden die tot NNN behoren bedraagt 0,4 km (Bron: Ruimtelijkeplannen.nl).

5.2.2 Beschermingsregime

De bescherming van het NNN kent geen externe werking. Omdat het plangebied buiten het Natuurnetwerk Nederland ligt, hoeft voorgenomen initiatief niet getoetst te worden aan provinciaal beleid t.a.v. Natuurnetwerk Nederland.

Hoofdstuk 6 RESULTATEN SOORTBESCHERMING

In dit hoofdstuk wordt ingegaan op de (mogelijke) aanwezigheid van beschermde soorten en de bijbehorende wettelijke consequenties van de voorgenomen ingrepen.

6.1 Vogels

6.1.1 Jaarrond beschermde nestsoorten

Het plangebied wordt mogelijk gebruikt door de jaarrond beschermde nestsoort, de kerkuil. Er meerdere braakballen gevonden (Figuur 6.1) in de te slopen stal, welke momenteel gebruikt wordt als opslag. Deze schuur beschikt over een deels open dak en dakisolatie welke op meerdere plekken loskomt (Figuur 2.4), waarbij mogelijk een nest tussen gevestigd is. Er zijn geen indicaties aangetroffen dat gebouw bewoners als de huismus of gierzwaluw gebruik maken van het plangebied. Desalniettemin kan niet met volledige zekerheid uitgesloten worden dat huismussen nestelen binnen en gebruik maken van het plangebied. Gierzwaluwen zijn gebonden aan urbane gebieden, waar het plangebied niet onder te categoriseren valt. In de bomen en struiken op en rond het plangebied zijn geen (takken)nesten gevonden van jaarrond beschermde nest soorten, waardoor de soorten die een duidelijk nest bouwen of die koloniebroeders zijn (boomvalk, buizerd, havik, roek, ooievaar, sperwer en wespendif) kunnen worden uitgesloten.

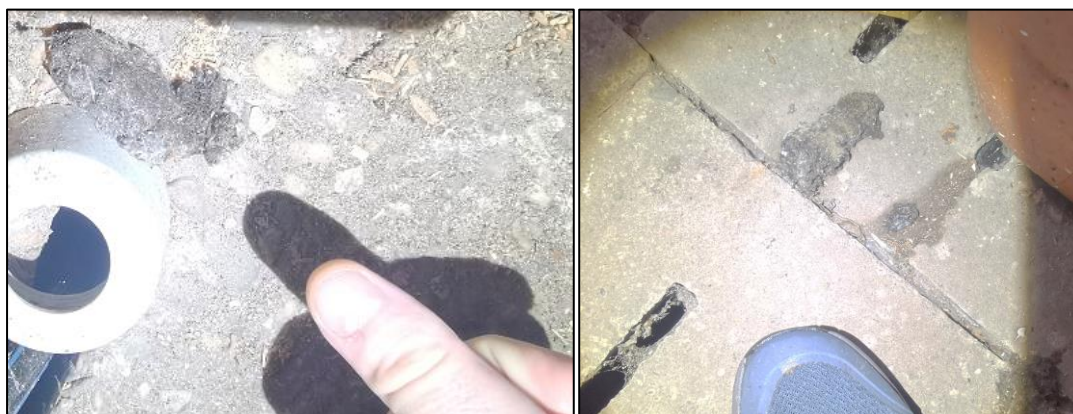

Figuur 6.1: Enkele aangetroffen braakballen, welke gelet op de omvang vermoedelijk van een grotere uil als de kerkuil zijn.

6.1.2 Categorie 5 beschermde nest soorten

Het plangebied behoort mogelijk tot functioneel leefgebied van de categorie 5 beschermde nestsoorten als de spreeuw, boerenzwaluw en verschillende mezensoorten, alhoewel er geen (takken)nesten zijn aangetroffen gedurende het veldbezoek. Categorie 5 beschermde nestsoorten zijn soorten die doorgaans over voldoende flexibiliteit beschikken om hun nest op een andere geschikte locatie te bezetten indien de voorgaande nestlocatie ongeschikt is geworden. In voorliggend geval zijn er geen nesten aangetroffen en biedt de nieuwe inrichting een groter aanbod aan groen en groenstructuur. Er speelt daarmee geen zwaarwegende ecologische factor om voorgenoemde soorten een jaarronde nestbescherming toe te kennen en nader onderzoek hiernaar uit te voeren.

6.1.3 Vogelsoorten algemeen

Gedurende het veldbezoek zijn er geen (takken)nesten aangetroffen. Echter wordt de opgaande vegetatie en diverse bebouwing wel als geschikt beschouwd om een nest te kunnen faciliteren voor vogels zonder jaarronde nestbescherming gedurende het broedseizoen. De aanwezigheid van een (bezet) vogelnest gedurende het broedseizoen valt daarmee niet uit te sluiten.

6.1.4 Wettelijke consequenties

Als gevolg van de beoogde ingrepen (slopen van de schuren/stallen) wordt mogelijk een jaarrond beschermd nest of een beschermde rustplaats van vermoedelijk de kerkuil en de huismus vernield,

verstoord of in functie belemmerd. Nader onderzoek moet uitwijzen of er een nest binnen het plangebied gevestigd is en wat de effecten van de werkzaamheden zijn op de leefomgeving van de kerkuil. Van de overige in het plangebied nestelende soorten is uitsluitend het bezette nest beschermd, niet het oude nest of de nestplaats. Buiten het nader onderzoek naar de kerkuil dienen werkzaamheden die kunnen leiden tot het verstoren, vernielen en/of beschadigen van bezette vogelnesten als slopen en het rooien van vegetatie buiten het broedseizoen van vogels uitgevoerd te worden. De meest geschikte periode om de voorgenomen activiteiten uit te voeren is augustus-februari. Voorgenomen werkzaamheden mogen juridisch beschouwd wel plaats vinden tijdens het broedseizoen van vogels, mits geen bezette vogelnesten verstoord, beschadigd en/of vernield worden. Indien de voorgenomen activiteiten uitgevoerd worden tijdens de voortplantingsperiode, dient een broedvogelscan uitgevoerd te worden om de aanwezigheid van een bezet vogelnest uit te sluiten. Het (opzettelijk) doden van een vogel is te allen tijde verboden.

6.2 Grondgebonden zoogdieren

Van de volgens de verspreidingsatlas voorkomende beschermde grondgebonden zoogdieren bestaat het plangebied mogelijk uit functioneel leefgebied van de egel, steenmarter, hermelijn, bunzing en wezel. Er zijn diverse rommelhopen/groenhopen verspreid over het terrein aangetroffen (Figuur 6.2), meerdere van de te slopen gebouwen bieden geschikte openingen voor zoogdieren om zich toegang tot de te slopen bebouwing te verschaffen (Figuur 6.3) en er zijn holen in de grond aangetroffen waarvan minstens één tekenen van gebruik vertoonde (Figuur 6.4). Er wordt niet verwacht dat het plangebied essentieel foerageergebied biedt voor voornoemde soorten omdat het voornamelijk uit erfverharding en uit gebruik genomen stallen en schuren bestaat, waarbij het waarschijnlijker is dat eventueel aanwezige dieren in het omliggende agrarische gebied foerageren. Als gevolg van de sloop wordt daarmee niet verwacht dat essentieel foerageergebied aangetast wordt. Mogelijk dat de nieuwe inrichting beter foerageergebied biedt omdat het met meer afwisselend groen wordt ingepast. Er ligt geen bosgebied binnen de invloedsfeer van de beoogde werkzaamheden en er zijn geen bomen met inrottingsholten aanwezig binnen het plangebied, waardoor de aanwezigheid van boommarters uitgesloten kan worden. Tot slot zijn in de bomen geen karakteristieke bladernesten van eekhoorns aangetroffen, waardoor de aanwezigheid van een beschermde verblijfsfunctie van eekhoorns uitgesloten wordt.



Figuur 6.2: Enkele voorbeelden van aangetroffen rommel en groenhopen, welke verspreid over het plangebied aanwezig zijn.



Figuur 6.3: Voorbeelden van open(ingen in) bebouwing welke mogelijk een verblijfsfunctie kunnen bieden voor marterachtigen.



Figuur 6.4: Impressie van een van de aangetroffen holen, welke op basis van het paadje ervoor duidt op activiteit.

Wettelijke consequenties

Als gevolg van de beoogde werkzaamheden (sloop, ontruimen van het erf en rooien van vegetatie) wordt mogelijk een egel of kleine marterachtige of steenmarter gedood en wordt mogelijk een vaste rust- of verblijfplaats van voorgenoemde soorten vernield/verstoord of in functie belemmerd. Nader onderzoek naar alle voorgenoemde soorten dient uit te wijzen welke mogelijke functies het voor voorgenoemde soorten biedt en wat de gevolgen zijn van de beoogde werkzaamheden. Voor kleine marters en egels kan direct ontheffing van de verbodsbepalingen als genoemd in Wnb (met bijbehorend mitigatie en compensatieplan) aangevraagd worden met het uitgangspunt dat er verblijfsfuncties verloren gaan. Daarnaast is vanuit gemeentelijk beleid in Deventer verplicht om natuurinclusieve maatregelen te treffen in de ontwerpen, waarbij in voorliggend geval goede kansen liggen om het gebied geschikt te maken of houden voor marterachtigen en egels in de vorm van rommelhoopjes, takkenrillen en groenstructuren. Omdat niet alle maatregelen even geschikt zijn voor elke situatie wordt daarmee aangeraden om een kundige te betrekken bij het ontwerp en de uitvoering van deze maatregelen.

6.3 Vleermuizen

6.3.1 Verblijfplaatsen

Alhoewel het plangebied relatief geïsoleerd ligt, met weinig tot geen volledige geleidende structuren van en naar het gebied, valt de aanwezigheid van een verblijfsfunctie van gebouwbewonende vleermuissoorten niet met volledige zekerheid uit te sluiten. De te slopen bebouwing beschikt over geschikte mogelijkheden voor vleermuizen om zich naar binnen te verplaatsen en er zijn diverse holten als geïsoleerde plafonds, kieren en gaten welke gebouwbewonende vleermuizen de mogelijkheid kunnen bieden om een verblijfsfunctie te bezetten. De aanwezigheid van een verblijfsfunctie van boombewonende vleermuizen wordt uitgesloten door de afwezigheid van bomen met inrottingsholten, loszittende bast of scheuren.

6.3.2 Foerageergebied

Het veldbezoek is uitgevoerd buiten de periode van de dag waarop vleermuizen foerageren, maar op basis van een beoordeling van de inrichting en het gevoerde beheer, wordt het plangebied als geschikt foerageergebied beschouwd door de diversiteit aan vegetatie en windluwe zones. De schuren/stallen worden als matig geschikt beschouwd omdat deze buiten gebruik zijn en daarmee mogelijk weinig prooien aantrekt. Door de matige verbinding met lijnvormige landschapselementen wordt niet verwacht dat het plangebied essentieel foerageergebied is. Binnen een straal van één kilometer zijn diverse vergelijkbare boeren erven en bosstroken welke wel verbonden met elkaar zijn waar naar uitgeweken kan worden. Daarnaast biedt de nieuwe inrichting van het plangebied mogelijk vergelijkbaar foerageergebied en wordt niet verwacht dat het plangebied in waarde afneemt.

6.3.3 Vliegroute

Sommige vleermuissoorten benutten lijnvormige elementen ter geleiding tijdens het foerageren en om van verblijfplaats naar foerageergebied (en van foerageergebied naar verblijfplaats) of tussen verblijven te vliegen. Lijnvormige elementen die benut worden als vliegroute kunnen bestaan uit houtopstanden en wateren, maar ook een rij gevels van woningen. Het plangebied vormt geen verbindende schakel in een lijnvormig landschapselement en maakt geen onderdeel uit van een vliegroute van vleermuizen. Uitvoering van de voorgenomen activiteiten heeft geen negatief effect op vliegroutes van vleermuizen.

6.3.4 Wettelijke consequenties

Door het uitvoeren van de voorgenomen activiteiten wordt mogelijk een vleermuis verstoord of gedood en wordt mogelijk een vaste rust- of verblijfplaats beschadigd of vernield. Verblijfplaatsen van vleermuizen zijn jaarrond beschermd en mogen alleen met een ontheffing van de verbodsbepalingen van de Wet natuurbescherming beschadigd en vernield worden. Om de wettelijke consequenties van de voorgenomen activiteiten in beeld te krijgen is nader onderzoek naar verblijfsfuncties van gebouwbewonende vleermuizen nodig. Dit nader onderzoek dient uitgevoerd te worden conform het vleermuisprotocol¹. Het uitvoeren van de voorgenomen activiteiten heeft geen negatief effect op essentiële foerageergebieden en vliegroutes van vleermuizen.

6.4 Amfibieën

Van de volgens de NDFV Verspreidingsatlas in het atlasblok voorkomende amfibieën biedt het plangebied mogelijk geschikt habitat voor de rugstreeppad. De diverse rommelhopen en aangetroffen holletjes bieden mogelijk een beschermde vaste rust- of verblijfplaats, welke verloren gaan als gevolg van de beoogde werkzaamheden. Rugstreeppadden zijn uitgesproken pionier soorten die voorkomen in agrarische gebieden en tijdelijke poelen als bandensporen gebruiken om in voort te planten. Momenteel is echter geen geschikt voortplantingswater aanwezig binnen het plangebied. Er is een

¹ <https://www.netwerkgroenebureaus.nl/werken-aan-kwaliteit/vleermuisprotocol>

poeltje aanwezig in de meststleuf, deze is echter sterk vervuild door uitspoelende mest (Figuur 6.5). Hierdoor wordt het niet als geschikt voortplantingswater beschouwd omdat de pH niet toereikend genoeg is. Gedurende zowel de sloop als de herinrichting van het erf, biedt het plangebied mogelijk wel voortplantingshabitat voor rugstreeppadden in de vorm van ondiepe tijdelijke poelen als bandensporen, waardoor niet uitgesloten kan worden dat ruststreeppadden aanwezig zijn.



Figuur 6.5: Tijdelijk poeltje in de meststleuf.

6.4.1 Wettelijke consequenties

Er dient nader onderzoek uitgevoerd te worden naar de aanwezigheid van (functioneel habitat van) rugstreeppadden. Daarbij wordt geadviseerd om een amfibieënscherm te plaatsen rond het gebied van de werkzaamheden om intreding en daarmee (opzettelijke) doding van rugstreeppadden te voorkomen. Indien tijdens de uitvoer onverhoopt alsnog intreding plaatsvindt, dienen alle werkzaamheden die kunnen leiden tot (opzettelijke) doding stilgelegd te worden en dienen de aanwezige ruststreeppadden door een kundige uitgevangen te worden.

6.5 Overige soorten

Er worden geen andere beschermde flora- of faunasoorten verwacht binnen het plangebied. Vanwege de lokale invloedssfeer heeft de voorgenomen activiteit geen negatief effect op andere beschermde soorten. Nader onderzoek of het aanvragen van een ontheffing is niet noodzakelijk.

6.6 Samenvattende tabel

Tabel 6.1: Samenvatting Soortenbescherming

Soortgroep	Mogelijk voorkomende soorten	Te beoordelen effecten?	Overtreding Wnb	Vervolgstappen
Vogels	Kerkuil	Verstoring broedende vogels en doding van individuen.	Art. 3.1, lid 1, 2 en 4.	Nader onderzoek functioneel leefgebied kerkuil en huismus noodzakelijk. Nemen voorzorgsmaatregelen om verstoring broedende vogels te voorkomen, uitvoeren werkzaamheden buiten broedperiode of uitvoeren broedvogelscan.
Grondgebonden zoogdieren	Egel, hermelijn, bunzing, wezel, steenmarter	Verstoring en doding van individuen en aantasten van verblijfplaatsen en foerageergebied.	Art. 3.10, lid 1a en 1b.	Nader onderzoek functioneel leefgebied (kleine)marters, steenmarter en egels noodzakelijk óf direct aanvragen van ontheffing.
Vleermuizen	Diverse soorten	Verstoring en doding van individuen en aantasten van verblijfplaatsen, vliegroutes en foerageergebied.	Art 3.5 lid 1, 2 en 4.	Nader onderzoek verblijfplaatsen gebouwbewonende vleermuizen noodzakelijk.
Amfibieën	Rugstreeppad	Verstoring en doding van individuen en	Art. 3.10, lid 1a en 1b.	Plaatsen amfibieënscherm om intreding en doding van rugstreeppadden te voorkomen

		aantasten voortplantings- rustplaatsen.	van en		
Overige soorten	Niet aanwezig.	Niet van toepassing.	N.v.t.	N.v.t.	Niet van toepassing.

Hoofdstuk 7 CONCLUSIE EN ADVIES

De voorgenomen activiteiten worden gezien als 'ruimtelijke ontwikkeling'. Voor beschermde soorten die niet op de vrijstellingslijst (bijlage 3) van de provincie staan, is een ontheffing vereist om ze te mogen verstoren en om opzettelijk de vaste rust- en voortplantingsplaats te mogen beschadigen en te vernielen. Voor het doden van beschermde diersoorten geldt geen vrijstelling van de verbodsbepalingen. Afhankelijk van de status van de beschermde soorten, kan soms ook gewerkt worden conform een door de minister goedgekeurde, en op de situatie toepasbare, gedragscode. In het kader van de zorgplicht moet rekening worden gehouden met alle in het plangebied aanwezige planten en dieren en moet er gekozen worden voor een werkmethode en/of planning in de tijd, waardoor planten en dieren zo min mogelijk schade ondervinden als gevolg van de voorgenomen activiteiten.

Gebiedsbescherming

Door de afstand tussen het meest nabije Natura 2000-gebied en het plangebied kan een negatief effect op Natura 2000-gebied niet met zekerheid uitgesloten worden. Om vast te kunnen stellen of sprake is van toename van stikstofdepositie in Natura 2000-gebied, dient een stikstofberekening uitgevoerd te worden. De bescherming van het NNN kent geen externe werking. Omdat het plangebied buiten het Natuurnetwerk Nederland ligt, hoeft voorgenomen initiatief niet getoetst te worden aan provinciaal beleid t.a.v. Natuurnetwerk Nederland.

Vogels

Als gevolg van de beoogde ingrepen (slopen van de schuren/stallen) wordt mogelijk een jaarrond beschermd nest of een beschermde rustplaats van vermoedelijk de kerkuil en de huismus vernield, verstoord of in functie belemmerd. Nader onderzoek moet uitwijzen of er een nest binnen het plangebied gevestigd is en wat de effecten van de werkzaamheden zijn op de leefomgeving van de kerkuil. Van de overige in het plangebied nestelende soorten is uitsluitend het bezette nest beschermd, niet het oude nest of de nestplaats. Buiten het nader onderzoek naar de kerkuil dienen werkzaamheden die kunnen leiden tot het verstoren, vernielen en/of beschadigen van bezette vogelnesten als slopen en het rooien van vegetatie buiten het broedseizoen van vogels uitgevoerd te worden. De meest geschikte periode om de voorgenomen activiteiten uit te voeren is augustus-februari. Voorgenomen werkzaamheden mogen juridisch beschouwd wel plaats vinden tijdens het broedseizoen van vogels, mits geen bezette vogelnesten verstoord, beschadigd en/of vernield worden. Indien de voorgenomen activiteiten uitgevoerd worden tijdens de voortplantingsperiode, dient een broedvogelscan uitgevoerd te worden om de aanwezigheid van een bezet vogelnest uit te sluiten. Het (opzettelijk) doden van een vogel is te allen tijde verboden.

Grondgebonden zoogdieren

Als gevolg van de beoogde werkzaamheden (sloop, ontruimen van het erf en rooien van vegetatie) wordt mogelijk een egel of kleine marterachtige of steenmarter gedood en wordt mogelijk een vaste rust- of verblijfplaats van voorgenomde soorten vernield/verstoord of in functie belemmerd. Nader onderzoek naar alle voorgenomde soorten dient uit te wijzen welke mogelijke functies het voor voorgenomde soorten biedt en wat de gevolgen zijn van de beoogde werkzaamheden. Voor kleine marters en egels kan direct ontheffing van de verbodsbepalingen als genoemd in Wnb (met bijbehorend mitigatie en compensatieplan) aangevraagd worden met het uitgangspunt dat er verblijfsfuncties verloren gaan. Daarnaast is vanuit gemeentelijk beleid in Deventer verplicht om natuurinclusieve maatregelen te treffen in de ontwerpen, waarbij in voorliggend geval goede kansen liggen om het gebied geschikt te maken of houden voor marterachtigen en egels in de vorm van rommelhoopjes, takkenrillen en groenstructuren. Omdat niet alle maatregelen even geschikt zijn voor elke situatie wordt daarmee aangeraden om een kundige te betrekken bij het ontwerp en de uitvoering van deze maatregelen.

Vleermuizen

Door het uitvoeren van de voorgenomen activiteiten wordt mogelijk een vleermuis verstoord of gedood en wordt mogelijk een vaste rust- of verblijfplaats beschadigd of vernield. Verblijfplaatsen van vleermuizen zijn jaarrond beschermd en mogen alleen met een ontheffing van de verbodsbepalingen van de Wet natuurbescherming beschadigd en vernield worden. Om de wettelijke consequenties van de voorgenomen activiteiten in beeld te krijgen is nader onderzoek naar verblijfsfuncties van gebouwbewonende vleermuizen nodig. Dit nader onderzoek dient uitgevoerd te worden conform het vleermuisprotocol². Het uitvoeren van de voorgenomen activiteiten heeft geen negatief effect op essentiële foerageergebieden en vliegroutes van vleermuizen.

Amfibieën

Er dient nader onderzoek uitgevoerd te worden naar de aanwezigheid van (functioneel habitat van) rugstreeppadden. Daarbij wordt geadviseerd om een amfibieënscherm te plaatsen rond het gebied van de werkzaamheden om intrede en daarmee (opzettelijke) doding van rugstreeppadden te voorkomen. Indien tijdens de uitvoer onverhoopt alsnog intrede plaatsvindt, dienen alle werkzaamheden die kunnen leiden tot (opzettelijke) doding stilgelegd te worden en dienen de aanwezige ruststreeppadden door een kundige uitgevangen te worden.

Overige soorten

Er worden geen andere beschermde flora- of faunasoorten verwacht binnen het plangebied. Vanwege de lokale invloedssfeer heeft de voorgenomen activiteit geen negatief effect op andere beschermde soorten. Nader onderzoek of het aanvragen van een ontheffing is niet noodzakelijk.

Natuur inclusief bouwen

Vanuit gemeentelijk beleid is het verplicht om natuurinclusieve maatregelen te nemen in het ontwerp van het plangebied. Hierbij dient voldaan te worden aan een puntensysteem met passende maatregelen. Voorbeelden van toepasbare maatregelen zijn het aanbrengen van een houtwal, bloemrijk grasland, rommelhoopjes en nestkasten. Hierbij is het zaak dat een kundige betrokken wordt in de juiste toepassing van verschillende maatregelen om de effectiviteit hiervan te waarborgen.

Tot slot wordt benadrukt dat te allen tijde rekening dient te worden gehouden met de zorgplicht zoals opgenomen in de Wet natuurbescherming. De zorgplicht houdt in dat eenieder voldoende zorg in acht moet nemen voor de in het wild levende dieren en planten, alsmede voor hun directe leefomgeving. Onder geschikte zorgplichtmaatregelen voor soorten die niet opgenomen zijn als beschermde soorten vallen onder andere:

- Aangetroffen dieren de kans bieden te vluchten of naar een schuilplaats buiten het bereik van de werkzaamheden te verplaatsen.
- Potentiële schuilplaatsen te controleren op de aanwezigheid van schuilende dieren.
- Dieren enkel buiten de kwetsbare perioden te verstoren.
- Het tijdig ongeschikt maken van schuilplaatsen.

² <https://www.netwerkgroenebureaus.nl/werken-aan-kwaliteit/vleermuisprotocol>

BIJLAGEN

- Bijlage 1: Geraadpleegde bronnen
- Bijlage 2: Toelichting op wettelijke kaders
- Bijlage 3: Vrijgestelde soorten per provincie
- Bijlage 4: Natuurkalender

Bijlage 1 Geraadpleegde bronnen

Internet

[Verspreidingsatlas](#)

[Natura 2000](#)

[Beschermden soorten](#)

[Vleermuisprotocol](#)

[AERIUS-calculator](#)

[Ruimtelijkeplannen.nl](#)

[Nationale Databank Flora en Fauna](#)

[Effectenindicator](#)

[Wet Natuurbescherming](#)

Bijlage 2 Toelichting op wettelijke kaders

De biodiversiteit (soortenrijkdom) in Europa gaat al jaren achteruit. Duurzame bescherming van flora en fauna is hard nodig. Planten en dieren trekken zich weinig aan van landsgrenzen en het is daarom belangrijk om natuurbescherming in Europees verband aan te pakken. Zo voorkomen we dat de natuur in Europa en in Nederland steeds eenvormiger wordt. Daartoe is in 1979 de Vogelrichtlijn opgesteld en in 1992 de Habitatrichtlijn. Deze richtlijnen hebben twee componenten: soortenbescherming en gebiedsbescherming. Alle EU-lidstaten wijzen beschermde gebieden aan voor specifieke (leefgebieden van) (vogel-)soorten. De onder beide richtlijnen aangewezen beschermde gebieden vormen het Natura 2000-netwerk. De Nederlandse bijdrage aan dit Europese netwerk van beschermde natuurgebieden bestaat uit ruim 160 gebieden.

Drie beschermingsregimes

De Wet natuurbescherming kent een apart beschermingsregime voor soorten van de Vogelrichtlijn, soorten van de Habitatrichtlijn (het Verdrag van Bern en het Verdrag van Bonn) en voor andere soorten, die vanuit nationaal oogpunt beschermd worden. Elk van deze beschermingsregimes kent zijn eigen verbodsbepalingen en vereisten voor vrijstelling of ontheffing van de verboden. Alle vogels (ruim 700 soorten), zijn beschermd. Daarnaast worden ongeveer 230 overige Europese en nationale soorten beschermd.

Om af te mogen wijken van de verbodsbepalingen via een ontheffing of vrijstelling moet aan drie criteria zijn voldaan:

1. Ten eerste mag alleen van de verbodsbepaling afgeweken worden als er geen andere bevredigende oplossing voor de handeling mogelijk is.
2. Ten tweede moet tegenover de afwijking van het verbod een in de wet genoemd belang staan. De wet geeft voor de verschillende beschermingsregimes aan wat die belangen zijn zoals volksgezondheid of openbare veiligheid.
3. Tenslotte mag de ingreep geen afbreuk doen aan de staat van instandhouding van de soort.

Als aan deze drie vereisten voldaan is, kan een ontheffing worden verleend. Voor een aantal handelingen zijn bovendien vrijstellingen mogelijk, bijvoorbeeld in de vorm van een provinciale verordening of een Gedragscode.

Soortenbescherming en het 'nee, tenzij principe'

De verbodsbepalingen voor vogels en Habitatrichtlijnsoorten in de Wet natuurbescherming sluiten vrijwel één op één aan bij de bepalingen uit de Vogelrichtlijn en de Habitatrichtlijn. De verbodsbepalingen zijn gericht op de bescherming van individuen van soorten.

Ook voor de andere soorten, die niet op grond van de Vogel- of Habitatrichtlijn maar vanuit nationaal oogpunt beschermd worden, geldt dat de verbodsbepalingen zien op het individu, maar of ontheffing verleend kan worden, wordt afgewogen tegen het effect van de ingreep op het populatieniveau van de soort.

Zorgplicht voor dieren en planten

Of dier- en plantensoorten nu wettelijk beschermd zijn of niet, iedereen moet voldoende rekening houden met in het wild levende dieren en planten en hun directe leefomgeving. De wet erkent daarmee de intrinsieke waarde van in het wild levende soorten. De Memorie van Toelichting zegt het zo: "De zorgplicht houdt in dat eenieder voldoende zorg in acht moet nemen voor de in het wild levende dieren en planten, alsmede voor hun directe leefomgeving. Overtreding van de zorgplicht is niet strafbaar gesteld; de zorgplicht kan wel door toepassing van bestuursdwang worden gehandhaafd".

Vrijstelling regelgeving

Onder de Wet natuurbescherming is niet altijd een ontheffing nodig bij handelingen met gevolgen voor beschermde plant- en diersoorten. In (veel) gevallen kunt u gebruik maken van een vrijstelling. Een vrijstelling is een uitzondering op een wettelijk verbod, die wordt vastgesteld voor een van tevoren bepaalde categorie van gevallen. Er zijn verschillende vrijstellingen van de verboden voor beschermde soorten mogelijk. Een bekende en reeds in de praktijk toegepaste vorm van vrijstelling is die van de Gedragscode. In de Wet natuurbescherming zijn voor beschermde soorten ook andere vormen van vrijstelling geïntroduceerd, zoals door middel van een Programmatische Aanpak of via een provinciale verordening. Overigens is ook een vrijstelling in de vorm van een ministeriële regeling mogelijk.

Provinciale staten kunnen vrijstelling van de verbodsbepalingen verlenen. Dit moet worden geregeld in een provinciale verordening.

Gedragscodes die zijn opgesteld onder de Flora- en faunawet kunnen worden uitgebreid ten aanzien van soorten die op grond van de Wet natuurbescherming beschermd worden maar dat op grond van de Flora- en faunawet nog niet waren. Goedkeuring van een Gedragscode op grond van de Flora- en faunawet blijft ook onder de Wet natuurbescherming geldig, voor de duur van de goedkeuring. Daarna dient de Gedragscode voor goedkeuring getoetst te worden aan de Wet natuurbescherming.

Welke soorten zijn beschermd?

De Wet natuurbescherming kent drie categorieën beschermde soorten:

1. Alle van nature in Nederland in het wild levende vogels beschermd volgens het beschermingsregime van de Vogelrichtlijn.
2. Soorten worden beschermd op grond van de Habitatrichtlijn, het Verdrag van Bern en het Verdrag van Bonn.
3. Er is een beschermingsregime voor 'andere soorten' waaronder soorten vallen die vanuit nationaal oogpunt bescherming behoeven.

	Beschermingsregime soorten Vogelrichtlijn § 3.1 Wnb	Beschermingsregime soorten Habitatrichtlijn § 3.2 Wnb	Beschermingsregime andere soorten § 3.3 Wnb
Doden/ vangen	Art 3.1 lid 1 Het is verboden in het wild levende vogels opzettelijk te doden of te vangen.	Art 3.5 lid 1 Het is verboden soorten in hun natuurlijk verspreidingsgebied opzettelijk te doden of te vangen.	Art 3.10 lid 1a Het is verboden soorten opzettelijk te doden of te vangen.
beschadigen of vernielen	Art 3.1 lid 2 Het is verboden opzettelijk nesten, rustplaatsen en eieren van vogels als bedoeld in het eerste lid te vernielen of te beschadigen, of nesten van vogels weg te nemen.	Art 3.5 lid 4 Het is verboden de voortplantingsplaatsen of rustplaatsen van dieren als bedoeld in het eerste lid te beschadigen of te vernielen.	Art 3.10 lid 1b Het is verboden vaste voortplantingsplaatsen of rustplaatsen van dieren opzettelijk te beschadigen of te vernielen.
Eieren	Art 3.1 lid 3 Het is verboden eieren van vogels als bedoeld in het eerste lid te rapen en deze onder zich te hebben.	Art 3.5 lid 3 Het is verboden eieren van dieren als bedoeld in het eerste lid in de natuur opzettelijk te vernielen of te rapen.	
Verstoren	Art 3.1 lid 4 en 5 Het is verboden vogels als bedoeld in het eerste lid opzettelijk te storen, tenzij de storing niet van wezenlijke invloed is op de staat van instandhouding van de desbetreffende vogelsoort.	Art 3.5 lid 2 Het is verboden dieren als bedoeld in het eerste lid opzettelijk te verstoren.	

Plantensoorten		Art 3.5 lid 5 Het is verboden plantensoorten in hun natuurlijke verspreidingsgebied opzettelijk te plukken en te verzamelen, af te snijden, te ontwortelen of te vernielen.	Art 3.10 lid 1c Het is verboden plantensoorten in hun natuurlijke verspreidingsgebied opzettelijk te plukken en te verzamelen, af te snijden, te ontwortelen of te vernielen.
----------------	--	---	---

Bijlage 3 Vrijgestelde soorten per provincie

Soort	Provincie											
	Drenthe	Flevoland	Friesland	Gelderland	Groningen	Limburg	Noord-Brabant	Noord-Holland	Overijssel	Utrecht	Zeeland	Zuid-Holland
Amfibieën												
Bruine Kikker												
Gewone pad												
Kleine watersalamander												
Meerkikker												
Bastaardkikker												
Reptielen												
Hazelworm						1						
Levendbarende hagedis						2						
Landzoogdieren												
Aardmuis												
Bosmuis												
Bunzing												
Dwergmuis												
Dwergspitsmuis												
Eekhoorn						3						
Egel												
Gewone bosspitsmuis												
Haas												
Hermelijn												
Huisspitsmuis												
Konijn												
Molmuis												
Ondergrondse Woelmuis												
Ree												
Rosse Woelmuis												
Steenmarter						4						
Tweekleurige bosspitsmuis												
Veldmuis												
Vos												
Wezel												
Wild Zwijn												
Woelrat												

Legenda
Vrijgestelde soort
1 = Vrijgesteld jul - sep
2 = Vrijgesteld 15 aug - 15 okt
3 = Vrijgesteld mrt - apr en jul - nov
4 = Vrijgesteld 15 aug - feb

Geldig per:
 4 oktober 2022
Bronnen:
[Regelink](#)
[Habitus](#)
[Natuurinclusief](#)

Bijlage 4 Natuurkalender

		Jan	Feb	Mrt	Apr	Mei	Jun	Jul	Aug	Sep	Okt	Nov	Dec
Houtopstanden													
<i>Afzetten/hakhoutbeheer</i>	Algemeen												
	Heg afzetten												
<i>Dunnen</i>	Algemeen												
<i>Verw. opslag/exoot</i>	Algemeen												
<i>Knotten</i>	Algemeen												
<i>Snoeien</i>	Opsnoeien/opkronen												
	Hoogstam wintersnoei												
	Hoogstam zomersnoei												
<i>Terugzetten</i>	Vleermuisbomen zomerverblijf												
	Vleermuisbomen paarplaats												
	Bomen met winterslaapvogels												
	Hazelmuis struweel												
	hakhoutbeheer												
<i>Zuiveren</i>	Boomkikker struweel												
	Das												
<i>Vellen</i>	Grondgebonden kleine zoogdieren												
	Sleedoorstruwelen voor sleedoorpage												
Pionier, grazige en ruigte vegetaties													
<i>Maaien</i>	Algemeen												
	Vochtig/nat grasland												
	Droog schraalgrasland												
<i>Afgraven</i>	Ruigte vegetatie met amfibieën												
<i>Ophogen</i>	Ruigte vegetatie met reptielen												
Heide													
<i>Maaien</i>	Algemeen												
<i>Plaggen</i>	Heide met reptielen												
<i>Branden</i>	Algemeen												
<i>Afgraven</i>	Algemeen												
<i>Ophogen</i>	Algemeen												
Wateren (poel, moeras, watergang en beek)													
<i>Graven</i>	Algemeen												
<i>Aanbrengen</i>	Kunstwerken nieuwe wateren												
	Kunstwerken bestaande wateren												
<i>Opschonen</i>	Algemeen												
	Poel												
<i>Baggeren</i>	Algemeen												
<i>Dempen</i>	Algemeen												
Oever-, water- en moerasvegetatie													
<i>Maaien</i>	Algemeen												
<i>Afgraven</i>	Algemeen												
<i>Ophogen</i>	Algemeen												
Bebouwing en muren													
<i>Verbouwen</i>	Algemeen												
<i>Renoveren</i>	Zomerverblijf vleermuizen												
	Winterverblijf vleermuizen												
<i>Slopen</i>	Gebouwen met uilen												
	Gebouwen met zwaluwen												

Legenda

	Optimale perioden voor werkzaamheden. In deze perioden zijn de minste kans op verstoringen van planten en dieren.
	Acceptabele perioden voor werkzaamheden, mits er geen verstoring van planten en dieren plaatsvindt. De werkzaamheden verrichten onder begeleiding van een ter zake kundige.
	Geen werkzaamheden in deze perioden. Wanneer andere zwaarwegende belangen gelden dan de werkzaamheden verrichten onder de voorwaarden. Bijvoorbeeld voorwaarden in de ontheffing Wet natuurbescherming.

Bronnen:

Natuurbank Overijssel

Natuurkalender Arnhem