



Nader onderzoek soorten



NADER ONDERZOEK

HUISMUS

Conform het kennisdocument huismus

Locatie onderzoek:
Schrijversweg 2
Deventer

Datum: 17 mei 2023
Project: NOH50617

INHOUD

1. Colofon	3
2. Samenvatting en advies	4
3. Inleiding	5
3.1 Aanleiding	5
3.2 Planlocatie	5
3.2 Ontwikkeling en effecten	5
4. Wettelijk kader	7
4.1 Kader en methode	7
4.2 De huismus	9
4.3 Kennisdocument huismus	9
5. Wettelijk kader	11
6. Te nemen maatregelen	14
7. Verantwoording	17
8. Bijlage	18
Disclaimer	19

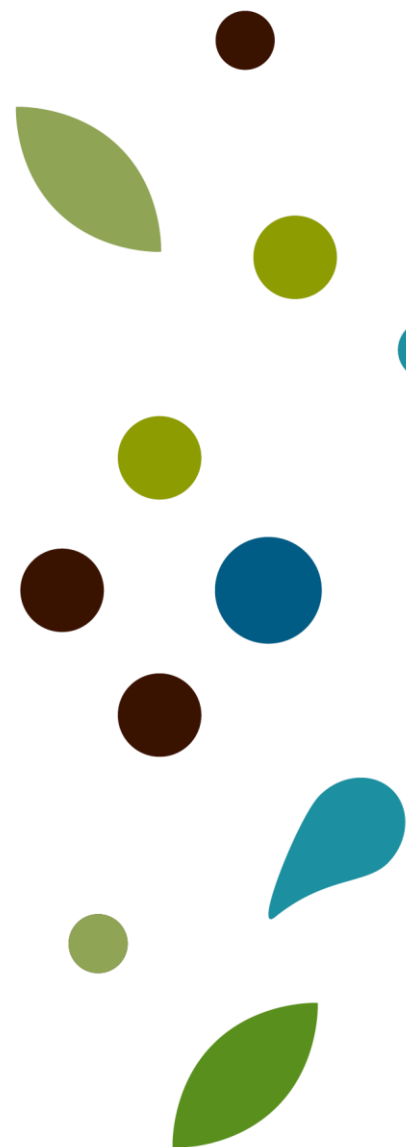

1. Colofon

Onderzoek	Nader onderzoek huismus
Document	NOH50617
Datum	17 mei 2023
Locatie	Schrijversweg 2, Deventer
Opdrachtgever	BJZ.nu.
Opdrachtnemer	Ecofect B.V.
Ecoloog	P. Smits
Adres	Laan 21, 8071 JG Nunspeet
Telefoon	06-12918775
Email	info@ecofect.nl
Internet	www.ecofect.nl
KvK-nummer	87036487
Btw-identificatienr.	NL864184311B01
Rekeningnummer	NL39 RABO 0198 8908 69

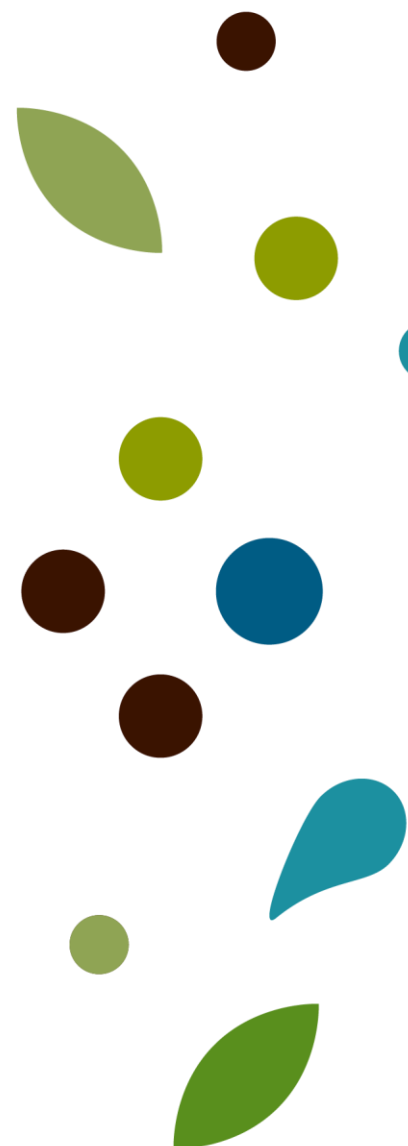

2. Samenvatting en advies

Uit het nader onderzoek huismus is gebleken dat bij het uitvoeren van de geplande werkzaamheden de Wet natuurbescherming niet wordt overtreden.

Samenvatting:

- Huismus is niet aanwezig
- Plangebied is functioneel niet in gebruik
- Geen schadelijke effecten functionaliteit leefgebied
- Geen effect gunstige staat van instandhouding
- Geen wettelijk belang
- Geen maatregelen noodzakelijk

Advies/ Conclusie

Gelet op de uitkomsten van het nader onderzoek huismus zijn er geen te nemen verplichte maatregelen ten gunste van de huismus. In hoofdstuk 6.2 worden verblijvende maatregelen geadviseerd.

3. Inleiding

3.1 Aanleiding

Met de voorgenomen ontwikkelingen aan de Schrijversweg 2 te Deventer heeft BJZ.nu namens client aan Ecofect B.V. gevraagd op basis van QuickScan 2022-731 een nader onderzoek huismus uit te voeren t.b.v. het vergunning traject en inzicht te verschaffen of de geplande uit te voeren werkzaamheden conflicteren met de Wet natuurbescherming. Voorliggend rapport geeft inzicht in het wettelijk kader, de gebruikte methodiek en de resultaten van het uitgevoerde onderzoek.

3.2 Planlocatie

De planlocatie is gelegen in de landelijke omgeving van Deventer aan de Schrijversweg 2. De planlocatie wordt omgeven door agrarisch landschap en boerenerven. Het gebied bestaat uit een boerenerf met diverse opstallen, waaronder een bedrijfswoning, schuren en stalgebouwen (zie figuur 1). Het boerenerf maakt een rommelige indruk met verruigde vegetatiestroken.



Figuur 1: Overzicht van planlocatie Schrijversweg 2 te Deventer.

3.3 Ontwikkelingen en effecten

Initiatiefnemer is voornemens op de planlocatie de bestaande bedrijfswoning op te splitsen in drie wooneenheden (zie figuur 2). Voor het ontwerp en de inhoudelijke vragen hierover wordt verwezen naar de opdrachtgever.

1. Gezamenlijke poort entree van het erf
2. Eigen tuin per woning
3. Kavelsloot
4. Kapschuren
5. Wadi
6. Bezoekersparkeren

7. Bestaande hagen handhaven
8. Solitaire bomen
9. Ecologische verbinding
10. Paardenweide
11. Landschappelijke hagen
12. Versterken toegangsweg

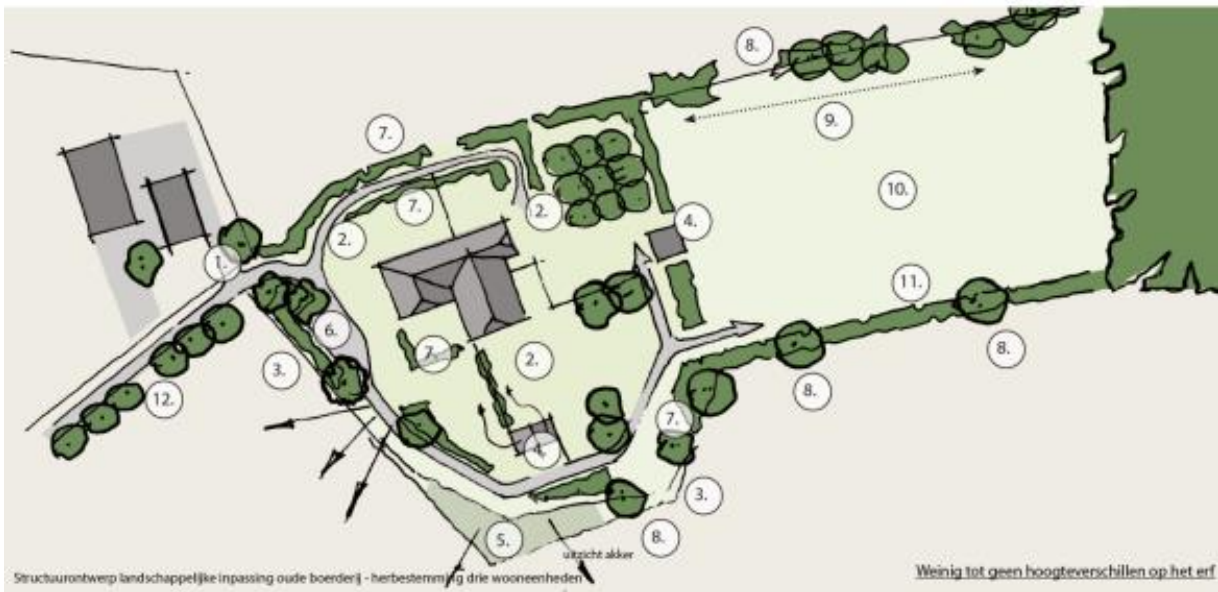

Figuur 2: Ontwerp van de bouwplannen.

Functieverandering en effecten

De beoogde ingrepen zijn blijvend van karakter. De functie van het plangebied zal gelijk blijven en ecologisch niet veranderen zelfs zo mogelijk verbeteren

De ingrepen en effecten van de ingreep in relatie tot natuurwaarden:

- Sloop- / saneringswerkzaamheden
- Afvoer sloopmateriaal
- Egaliseren terrein
- Bouwwerkzaamheden
- Aan- en afvoer materiaal.
- Heinrichting terrein welke bij de functie wonen verwacht kan worden

Dit onderzoek is gericht om een inschatting te maken of beschermde soorten voorkomen en gebruik maken van de projectlocatie.

4. Wettelijk kader

4.1 Kader en methode

Per 1 januari 2017 is de Wet natuurbescherming van kracht. Deze wetgeving vervangt de Flora- en faunawet, boswet en natuurbeschermingswet. In deze wet is de bescherming van gebieden, soorten en houtopstanden geregeld. Dit onderzoek beperkt zich tot soortbescherming huismus.

Soortbescherming

Artikelen 3.1 tot en met 3.11 van de Wet natuurbescherming regelen de bescherming van soorten.

De bescherming is opgedeeld in vijf categorieën met soorten:

- Vogels met jaarrond beschermde nesten;
- Overige vogels;
- Soorten van de Habitatrichtlijn (bijlage IV) en de Verdragen van Bern (bijlage II) en Bonn (bijlage I);
- Overige soorten die op nationaal niveau beschermd zijn en waarvoor provinciaal geen vrijstelling geldt;
- Overige soorten die op nationaal niveau beschermd zijn, maar waarvoor provinciaal wel een vrijstelling geldt.

Voor vogels geldt dat er twee categorieën zijn: de vogels met jaarrond beschermde nesten (o.a. Huismus, Gierzwaluw en Buizerd) en de overige broedvogels. Vogels met jaarrond beschermde nesten hebben een strikte beschermingsstatus binnen de Wet natuurbescherming. Van overige broedvogels zijn hun nesten alleen tijdens het broedseizoen beschermd zijn (periode van nestbouw, eileg, broeden en voeren van de jongen op het nest).

Voor soorten van de Habitatrichtlijn en de Verdragen van Bern en Bonn zijn in artikel 3.5 verboden vastgelegd (o.a. verboden om dieren te doden en voortplantings- of rustplaatsen te vernielen) en geldt een strikte beschermingsstatus. Soorten die op nationaal niveau beschermd zijn, kunnen ingedeeld worden in twee categorieën. Provincies mogen besluiten om bepaalde soorten vrij te stellen van bescherming in het kader van ruimtelijke ingrepen, beheer en onderhoud. In de meeste provincies geldt - onder andere voor ruimtelijke ontwikkelingen - een vrijstelling voor een selectie van zoogdieren en amfibieën. Voor de overige soorten gelden vergelijkbare verboden (zie artikel 3.10) als voor soorten van de Habitatrichtlijn en de Verdragen van Bern en Bonn en geldt eveneens een strikte beschermingsstatus.

Voor het overtreden van verbodsartikelen bij ruimtelijke ingrepen is het noodzakelijk om ontheffing aan te vragen bij bevoegd gezag (veelal de provincie waarbinnen de ingreep plaatsvindt). Voor het verkrijgen van een ontheffing dient een uitgebreide rapportage opgesteld te worden waarin o.a. wordt aangegeven hoe gezorgd wordt dat schade tot een minimum beperkt blijft en of compenserende maatregelen aan de orde zijn.

Beschermingsregime soorten Vogelrichtlijn § 3.1 Wn	Beschermingsregime soorten Habitatrichtlijn § 3.2 Wn	Beschermingsregime andere soorten § 3.3 Wn
Art 3.1 lid 1 Het is verboden in het wild levende vogels opzettelijk te doden of te vangen.	Art 3.5 lid 1 Het is verboden soorten in hun natuurlijke verspreidingsgebied opzettelijk te doden of te vangen	Art 3.5 lid 1 Het is verboden soorten in hun natuurlijke verspreidingsgebied opzettelijk te doden of te vangen
Art 3.1 lid 2 Het is verboden opzettelijk nesten, rustplaatsen en eieren van vogels te vernielen of te beschadigen, of nesten van vogels weg te nemen.	Art 3.5 lid 4 Het is verboden de voortplantings- plaatsen of rustplaatsen van dieren te beschadigen of te vernielen.	Art 3.10 lid 1b Het is verboden de vaste voortplantingsplaatsen of rustplaatsen van dieren opzettelijk te beschadigen of te vernielen.
Art 3.1 lid 3 Het is verboden eieren te rapen en deze onder zich te hebben.	Art 3.5 lid 3 Het is verboden eieren van dieren in de natuur opzettelijk te vernielen of te rapen.	Niet van toepassing.
Niet van toepassing	Art 3.5 lid 5 Het is verboden plantensoorten in hun natuurlijke verspreidings- gebied opzettelijk te plukken en te verzamelen, af te snijden, te ontwortelen of te vernielen	Art 3.10 lid 1c Het is verboden plantensoorten in hun natuurlijke verspreidings- gebied opzettelijk te plukken en te verzamelen, af te snijden, te ontwortelen of te vernielen

De Wet natuurbescherming onderscheidt drie verschillende beschermingsregimes, met elk hun eigen verbodsbepalingen (zie tabel). De eerste twee categorieën zijn gebaseerd op de door de Europese Unie opgestelde Vogelrichtlijn (1979) en de Habitatrichtlijn (1992). Het 3e beschermingsregime, andere soorten, betreft soorten die niet op Europees niveau beschermd zijn, maar wel op landelijk niveau (nationaal beschermde soorten). Daarnaast geldt dat voor alle soorten de algemene zorgplicht. Deze zorgplicht houdt in dat men bij werkzaamheden met mogelijk negatief effect op planten en dieren, maatregelen dient te nemen (binnen wat redelijkerwijs verwacht van men kan worden) om onnodige schade aan planten of dieren te voorkomen.

De huismus wordt in de Wet natuurbescherming beschermd onder het beschermingsregime van de Vogelrichtlijn als een soort met een vaste rust- en verblijfplaats. Vaste rust- en verblijfplaatsen en

voortplantingsplaatsen van de huismus zijn jaarrond beschermd, evenals het functioneel leefgebied dat essentieel is voor het functioneren van de nestlocaties.

4.2 De huismus

De huismus is sterk gebonden aan mensen. Vaste rust- en verblijfplaatsen zijn naast de broedplaats ook groene struiken en klimplanten. De huismus komt tot broeden in of tegen gebouwen in dorpen en steden, zoals onder dakpannen, maar ook in nestkasten en achter regenpijpen. Daarnaast dient in de nabijheid van enkele tientallen meters van de nestplaats voldoende zandbaden, voedsel en drinkwater aanwezig te zijn.

Voor een voorlopig beeld van de recente verspreiding in 2012-2015, zie Vogelatlas.nl

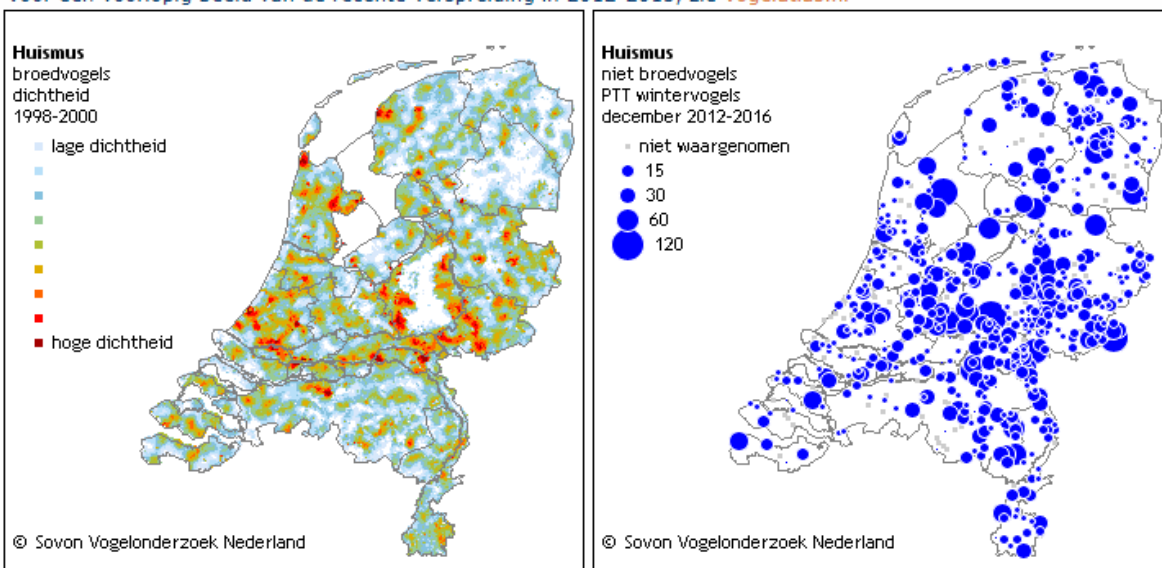

4.3 Kennisdocument huismus

Het onderzoek is uitgevoerd conform het kennisdocument huismus (2022) zoals gepubliceerd op de website van BIJ12.

In het voorliggende onderzoek zijn de volgende functies voor huismus onderzocht:

- Voortplantingsplaatsen
- Vaste rust- en verblijfplaatsen
- Functioneel leefgebied

Afwezigheid van broedende huismussen is aangetoond, als er tijdens twee gerichte veldbezoeken in de periode 1 april tot en met 15 mei of tijdens vier gerichte veldbezoeken in de periode 10 maart tot en met 20 juni geen aanwezigheid kan worden aangetoond. De inventarisatie moet tijdens goede weersomstandigheden plaatsvinden, op geluidsluwe momenten, rond 1 à 2 uur na zonsopkomst en met een tussenperiode van minimaal 10 dagen. Een andere methode is waarneming van nesten door dakpannen te lichten: - conform Natuurkalender Vogels; ministerie LNV. - toepasbaar buiten de broedperiode, dat wil

zeggen van 15 september tot 1 maart – Let op, oude nesten worden gemakkelijk verward met recente nesten. Deze methode is toegepast op genoemd object.

De inventarisatie blijft echter een steekproef. Het is dan ook mogelijk dat soorten en functies niet waargenomen zijn, terwijl dat ze op een ander tijdstip wel aanwezig zijn. Dit is echter acceptabel, de Wet natuurbescherming vraagt een initiatiefnemer om alles te doen wat redelijkerwijs hem verwacht kan worden. Met de gekozen methode en inspanning is hieraan voldoende invulling gegeven. Wat betreft dit onderzoek heeft de initiatiefnemer dan ook gedaan wat redelijkerwijs verwacht kan worden.

De staat van instandhouding van de huismus als broedvogel in Nederland is matig ongunstig. De staat van instandhouding buiten het broedseizoen is hetzelfde omdat het dezelfde vogel betreft. Voor deze soort zijn geen Natura2000 gebieden aangewezen.

Beoordeling Staat van Instandhouding				
Populatie	Verspreiding	Leefgebied	Toekomst	Eindoordeel
matig ongunstig	matig ongunstig	gunstig	gunstig	matig ongunstig

Door de functie van het leefgebied van de huismus op deze projectlocatie zal het effect op de gunstige staat van instandhouding op lokaal niveau niet verslechteren.

5. Wettelijk kader

5.1 Onderzoeksvragen

Tijdens het nader onderzoek huismus zullen de volgende onderzoeksvragen worden behandeld (afhankelijk van de aan of afwezigheid van de huismus tijdens de veldbezoeken):

- Is de projectlocatie geschikt als functioneel leefgebied voor de huismus?
- Is huismus aanwezig?
- Welke functie(s) heeft het gebied voor huismus?
- Blijft de functionaliteit van de voortplantingsplaatsen, vaste rust- of verblijfplaatsen en functioneel leefgebied behouden?
- Welke eigenschappen van het object of gebied moeten gemitigeerd of gecompenseerd worden?
- Welk wettelijk belang is er waardoor de activiteiten moeten worden uitgevoerd?
- Is een ontheffing Wet natuurbescherming nodig om de werkzaamheden uit te kunnen voeren?
- Zijn er alternatieven onderzocht voor het uitvoeren van de planontwikkeling?

5.2 Werkwijze

De hierboven benoemde onderzoeksvragen zullen worden beantwoord door de stappen te doorlopen (afhankelijk van de aan of afwezigheid van de huismus tijdens de veldbezoeken):

- Veldbezoeken voor het bepalen van de aan- of afwezigheid van de huismus en het vaststellen van de functie van het plangebied voor de huismus.
- Bepalen en onderbouwen van het wettelijke belang van de activiteiten.
- Bepalen van het schadelijke effect op de functionaliteit van de voortplantingsplaats of vaste rust- en verblijfplaats binnen het plangebied.
- Bepalen van het schadelijke effect op de gunstige staat van instandhouding van de huismus.

5.3 Veldbezoeken

De veldbezoeken zijn uitgevoerd door dhr. P. Smits en dhr. P. Wiegel van Ecofect B.V. De onderzoeksmethode die is toegepast bestond uit visuele inspectie gedurende twee veldbezoeken. Plangebied en de omliggende percelen is onderzocht door de projectlocatie rustig te bewandelen. Hierbij werd vooral gelet op de aan- of afwezigheid van de huismus. De omliggende percelen zijn vanuit de planlocatie dan wel vanaf de openbare

weg onderzocht dit om een beeld te krijgen van de aanwezigheid van de huismus en de aanwezige functies ten aanzien van de planlocatie. Voor de data van het veldbezoek, de weersomstandigheden en de waarnemingen wordt verwezen naar de onderzoeksresultaten.

5.4 Onderzoeksresultaten

Is de projectlocatie geschikt als functioneel leefgebied voor de huismus?

De eisen die een huismus stelt aan zijn leefgebied zijn opgenomen in de onderstaande tabel:

Beschrijving	Functie	Aan-of afwezig
Opstallen	Nest- en schuilplaats	Aanwezig
Voedselvoorziening	Voedsel	Aanwezig
Groenvoorzieningen	Voedsel en dekking	Aanwezig
Stofbaden	Verzorging	Aanwezig
Water	Drinkplaats	Aanwezig

Tijdens de veldbezoeken zijn er geen waarnemingen van huismussen gedaan binnen de grenzen van het plangebied.

Is huismus aanwezig?

Overzicht veldbezoeken

Datum	Weer	Waarnemingen
18-04-2023	8 graden; bewolkt	Geen
09-05-2023	15 graden; zonnig	Geen

Tijdens het veldbezoek zijn er geen huismussen waargenomen op de projectlocatie.

Welke functie(s) heeft het gebied voor huismus?

Op basis van de ervaringen tijdens de veldbezoeken kan gesteld worden dat het plangebied geen functie vervult voor de huismus. Aangegeven is dat het dak van de opstal mogelijkheden biedt voor nestlocaties. Bij de veldbezoeken zijn geen waarnemingen gedaan van de huismus.

Blijft de functionaliteit van de voortplantingsplaatsen, vaste rust- of verblijfplaatsen en functioneel leefgebied behouden?

Bij het slopen en/of saneren van de opstallen zullen geen voortplantingsplaatsen, vaste rust- of verblijfplaatsen en functioneel leefgebied verloren gaan.

Welke eigenschappen van het object of gebied moeten gemitigeerd of gecompenseerd worden?

Er behoeven geen maatregelen genomen te worden ter compensatie van het mogelijk wegvallen van functioneel leefgebied.

Is een ontheffing Wet natuurbescherming nodig om de werkzaamheden uit te kunnen voeren?

Nee, er zullen geen jaarrond beschermde nesten en rustplaatsen verloren gaan van de huismus.

- Art 3.1 lid 2

Het is verboden opzettelijk nesten, rustplaatsen en eieren van vogels te vernielen of te beschadigen, of nesten van vogels weg te nemen

- Art 3.1 lid 4

Het is verboden vogels opzettelijk te storen, tenzij de storing niet van wezenlijke invloed is op de staat van instandhouding van de desbetreffende vogelsoort

Welk wettelijk belang is er waardoor de activiteiten moeten worden uitgevoerd?

Niet van toepassing

Zijn er alternatieven onderzocht voor het uitvoeren van de planontwikkeling?

De ingreep heeft geen negatief effect op de gunstige staat van instandhouding van de huismus.

6. Te nemen maatregelen

6.1 Verplichte maatregelen

Op basis van de conclusies zijn er geen wettelijke verplichtingen ten aanzien van de Wet natuurbescherming dan wel de huismus.

6.2 Vrijblijvende maatregelen

Op basis van de conclusies doen wij de volgende aanbevelingen ten gunste van de huismus (niet verplicht binnen Wet natuurbescherming):

- Het nemen van maatregelen om de saneringswerkzaamheden op een natuurvriendelijke wijze uit te voeren.

Aanbevelingen

- Plant bomen aan in en rondom het plangebied. Dit verhoogt de natuurkwaliteit binnen het plangebied. Ze kunnen als corridor dienen voor vogels, vleermuizen en grondgebonden zoogdieren. Ecologisch waardevolle bomen kunnen door de deskundig ecoloog worden aangewezen.
- Maak gebruik van inheems gebiedseigen plantmateriaal.
- Creëer verblijfplaatsen voor huismussen in mussenkasten of in de spouwmuren van de bebouwing. Streef naar inpassing van planten en dieren die in en rond het plangebied hun habitat (kunnen) vinden.
- In de omgeving dient ook voldoende dekkingsmogelijkheden aanwezig te zijn door bijvoorbeeld:
- Aanplant van doornige struiken als vuurdoorn en meidoorn, groenblijvende heesters, klimplanten als klimop of wingerd, robuuste beukenhagen, en dergelijke. Bladverliezende soorten zijn in de winterperiode minder effectief.
- Aanplant van inheemse soorten bomen en ander opgaand groen.
- Behoud of ontwikkel slaapgelegenheden door bijvoorbeeld:
- Aanbrengen van groenblijvende gevelbegroeiing of ander verticaal groen, bijvoorbeeld met vuurdoorn, klimop.
- Aanplanten van groenblijvende heesters (bijvoorbeeld liguster, hulst) of coniferen (bijvoorbeeld taxus).
- Behoud van voldoende mogelijkheden voor nemen van stofbaden door zandige plekken te realiseren of te handhaven.

- In de winterperiode winternesten aan te bieden in de vorm van bijvoorbeeld takkenhopen of strobalen als een tijdelijke oplossing noodzakelijk is.
- Voor al deze maatregelen geldt dat ze een hoogte van minimaal 3 meter moeten hebben willen ze effectief zijn en zo mogelijk binnen 100 meter van de (te realiseren) nestplaats aanwezig moeten zijn. Behoud of ontwikkeling van voldoende plekken waar gefoerageerd kan worden, door bijvoorbeeld:
 - In stand houden of ontwikkelen van hoekjes of stroken ruigte met onkruiden als bron voor zaden en kleine zachte insecten. Straatgras, herderstasje en weegbree zijn favoriete onkruiden;
 - Extensief beheer van gazons (maaifrequentie 1 maal per jaar). Het maaien vindt niet in het najaar plaats.

Voor al deze maatregelen geldt dat voedsel jaarrond beschikbaar moet zijn en zo mogelijk binnen 100 meter van de nestplaats beschikbaar zijn en dat er binnen 5 à 10 meter (bij voorkeur binnen 2,5 meter) dekking moet zijn. Behoud van voldoende drinkwater door bijvoorbeeld aanleg van (open) water.

Het nemen van maatregelen om de sloopwerkzaamheden op een natuurvriendelijke wijze uit te voeren.

- Zorgvuldig handelen
- Het slopen van de woning en de opstallen zal buiten de kwetsbare periode plaats moeten vinden (zie figuur 16 en 17)
- Indien onverhoopt huismussen worden aangetroffen, wordt het werk rond de aangetroffen huismussen gestaakt en wordt direct contact opgenomen met één van de betrokken ecologen.

Figuur 16: Op hoofdlijnen weergegeven de kwetsbare perioden van de huismus.

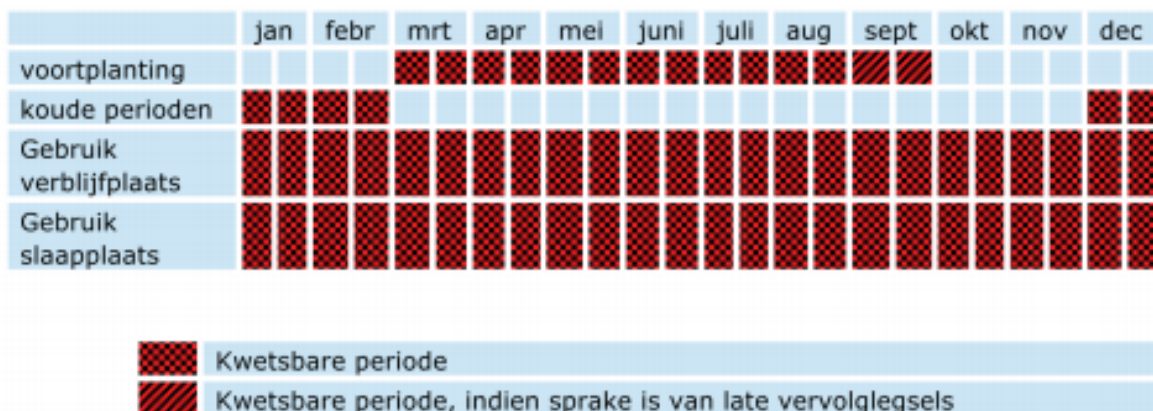

Figuur 17: Op hoofdlijnen weergegeven de perioden waarin activiteiten al dan niet uitgevoerd kunnen worden.

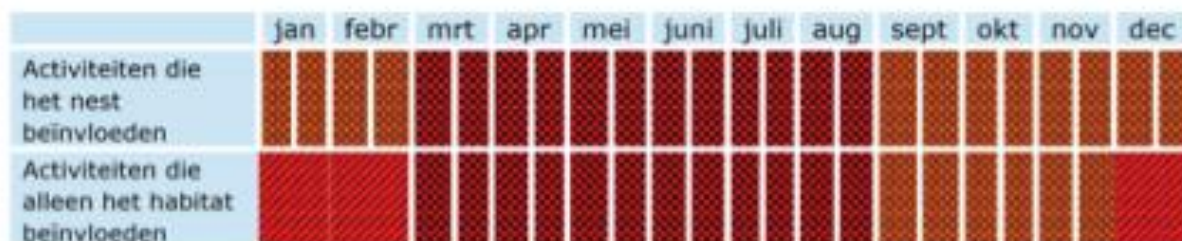

- Activiteiten kunnen in principe niet uitgevoerd worden
- Activiteiten kunnen in principe niet uitgevoerd worden als het een koudeperiode betreft, onder andere omstandigheden kunnen de activiteiten mogelijk uitgevoerd worden: minst kwetsbare deel binnen de kwetsbare periode voor het uitvoeren van de activiteiten. Raadpleeg een huismusdeskundige voor de eventuele mogelijkheden.
- Activiteiten kunnen mogelijk uitgevoerd worden: minst kwetsbare deel binnen de kwetsbare periode voor het uitvoeren van de activiteiten. Let op late vervollegsels in september en bewoning gedurende vorstperioden. Raadpleeg een huismusdeskundige voor de eventuele mogelijkheden, altijd met ontheffing.
- Activiteiten kunnen in principe uitgevoerd worden

7. Verantwoording

Literatuur/bronnen

- Kennisdocument huismus BIJ12 (v2022)
- Soortinventarisatieprotocollen Netwerk Groene Bureaus
- Fauna inventarisatie, Rik Schoon

Materiaal

- Verrekijker
- Ladder
- Camera

Internet

- www.bij12.nl
- www.verspreidingsatlas.nl
- www.ndff.nl
- www.bij12.nl
- www.netwerkgroenebureaus.nl

8. Bijlage

NETWERK

branchegerichte voor kwaliteitsbeoordeling en beleidsaanbeveling

GROENE BUREAUS

Zeisterweg 14 3984 NL Odijk 030-6565466 secretariaat@netwerkgroenebureaus.nl
www.netwerkgroenebureaus.nl KvK Utrecht 30155187 bank NL32 INGB 0008212628

Huismus

Funcities:

Voortplantingsbiotoop (nestlocatie)

Nesten van de huismus zijn in de regel te vinden in allerlei menselijke bebouwing: onder dakpannen en in kieren en gaten in muren. Soms in holten van bomen, in klimop of in dichte struiken, maar dat gebeurt alleen als er geen vijanden in de omgeving voorkomen en de hoeveelheid nestgelegenheid een beperkende factor is terwijl er wel voldoende voedsel aanwezig is.

Zomerbiotoop

Het habitat van de huismus bestaat uit een aantal elementen die op korte afstand (100- 300 meter rond de broedplaats) van elkaar aanwezig moeten zijn. Dichte dekking in de vorm van steekelige struiken, begroeiende gevels of schuttingen en groenblijvende heesters en klimplanten (klimop) zijn het essentiële onderdeel van een geschikt huismussen biotoop. Daarnaast dient er binnen korte afstand van de dekking voldoende voedsel aanwezig te zijn op plaatsen zonder of met korte vegetatie, zoals natuurlijke/schrale/ruderale wegbermen, erven en tuinen. Tenslotte dienen er zandige plaatsen voor het nemen van zandbaden en natuurlijk drinkwater aanwezig te zijn, alle bij voorkeur weer dicht bij geschikte dekking.

Dit alles moet dichtbij elkaar liggen, bij voorkeur binnen een straal van een paar honderd meter rond de plek waar gebroed wordt. Ontbreekt één van de onderdelen of liggen ze te ver van elkaar verwijderd, dan is het habitat niet geschikt.

Winterbiotoop

De huismus gebruikt 's winters altijd groenblijvende struiken of gevelbegroeiing als plekken om (gezamenlijk) de nacht door te brengen. Tijdens koude winters wordt ook het nest gebruikt voor overnachting.

Methode en werkwijze huismus

Funcitie	Methode	Periode	Periode tussen bezoeken	Weersomstandigheden	Tijdstip	Moelijkheidsgraad
Nest	Inventariseren zingende dieren	1 april – 20 juni Minimaal 1 uur onderzoek.	2 10 dagen	Gunstige weersomstandigheden (geen regen, harde wind en koude)	Tussen 1 a 2 uur na zonsopkomst en 1 a 2 uur voor zonsopgang	Basis
	Dakpannen lichten	Half september – 1 maart	nvt	Nvt	nvt	Basis



Disclaimer

Deze rapportage is vervaardigd op verzoek van de opdrachtgever zoals hierboven aangegeven. Niets uit deze rapportage mag, met uitzondering van de opdrachtgever, worden vermenigvuldigd of openbaar gemaakt worden door middel van scanning, druk, internet, kopie of andere wijze zonder schriftelijke toestemming van Ecofect B.V., noch mag het zonder deze toestemming voor een ander doel gebruikt worden dan waarvoor het vervaardigd is. Ecofect B.V. is niet aansprakelijk voor vervolgschade, alsmede schade die voortvloeit uit toepassingen van de resultaten van de werkzaamheden of andere gegevens verkregen. De opdrachtgever vrijwaart Ecofect B.V. voor aanspraken van derden in verband met deze toepassing. Omdat ecologisch onderzoek een momentopname is, kan de aanwezigheid van beschermde soorten soms niet worden uitgesloten of bevestigd. Daarnaast is de natuurwetgeving aan verandering en jurisprudentie onderhevig. Wij zijn echter niet aansprakelijk voor de gevolgen van onverwacht verschijnende of verdwijnende flora of fauna, noch voor de gevolgen van veranderende wetgeving of jurisprudentie.

© 2023 Ecofect B.V.; Nunspeet