

Buro Bloesem

Verkennend bodem- en asbestonderzoek op
de locatie aan de Bathmenseweg 46 Lettele

Projectnummer: 220643/am/sh

Datum: 19 augustus 2022

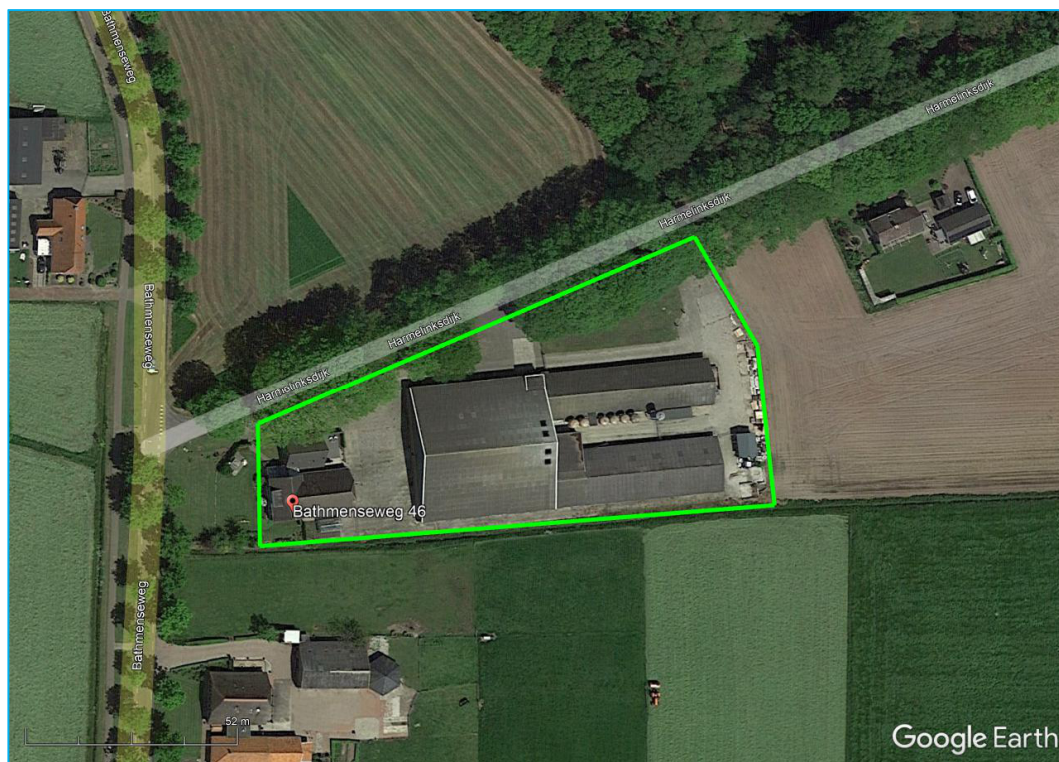

Opdrachtgever

Buro Bloesem
Hollinksweg 8
8111 NN HEETEN

Hunneman Milieu-Advies Raalte BV

Postbus 253
8100 AG RAALTE
Tel: 0572-360998
E-mail: info@hunneman-milieu.nl



BRL-SIKB 2000

INHOUDSOPGAVE

1	INLEIDING.....	1
2	VOORONDERZOEK	2
2.1	ONDERZOEKSAANLEIDING	2
2.2	ACHTERGRONDINFORMATIE.....	2
2.3	HISTORISCHE INFORMATIE	3
2.4	BODEMOPBOUW EN GEOHYDROLOGIE	4
2.5	HYPOTHESE EN ONDERZOEKSSTRATEGIE	4
2.6	BETROUWBAARHEID ONDERZOEK.....	5
3	VELD- EN LABORATORIUM ONDERZOEK.....	6
3.1	VELDONDERZOEK.....	6
3.2	LABORATORIUM ONDERZOEK	7
3.3	TOETSINGSCRITERIA EN ANALYSERESULTATEN NEN-PARAMETERS.....	7
3.4	TOETSINGSCRITERIA EN ANALYSERESULTATEN ASBEST	10
4	INTERPRETATIE ONDERZOEKSRESULTATEN	11
4.1	ASBESTONDERZOEK	11
4.2	VASTE BODEM EN GRONDWATER	11
4.3	CONCLUSIES EN AANBEVELINGEN.....	11

BIJLAGEN:

- 1 Kadastraal overzicht
- 2 Boorbeschrijvingen
- 3 Toetsingstabellen en analyserapporten vaste bodem, grondwater en asbest
- 4 Monsternemingsplan en -formulier asbest
- 5 Historische informatie

TEKENING:

- 1-1 Situatie met monsterpunten en peilbuizen

1 INLEIDING

In opdracht van Buro Bloesem is in juli 2022, door Hunneman Milieu-Advies Raalte BV, een verkennend bodemonderzoek, in combinatie met een verkennend asbestonderzoek uitgevoerd op de locatie aan de Bathmenseweg 46 Lettele. Voor een kadastraal overzicht van de onderzoekslocatie en omgeving verwijzen wij naar bijlage 1.

Het onderzoek is uitgevoerd naar **aanleiding** van de voorgenomen beëindiging van de huidige activiteiten, bestemmingswijziging van agrarisch naar wonen en herontwikkeling van de locatie.

Het onderzoek heeft tot **doel** het vaststellen van de actuele kwaliteit van de bodem en het grondwater, alsmede het vaststellen van de actuele bodemkwaliteit op asbest.

Het veldwerk, de grond- en/of grondwaterbemonstering en het laboratoriumonderzoek zijn uitgevoerd conform de geldende beoordelingsrichtlijn “Veldwerk bij milieuhygiënisch bodemonderzoek” BRL-SIKB 2000. Voor deze richtlijn is Hunneman Milieu-Advies Raalte BV in het bezit van een procescertificaat, welke is afgegeven door KIWA.

De van toepassing zijnde protocollen in dit onderzoek zijn:

- 2001: Plaatsen van handboringen en peilbuizen, maken van boorbeschrijvingen, nemen van grondmonsters en waterpassen
- 2002: Het nemen van grondwatermonsters
- 2003: Veldwerk bij milieuhygiënisch waterbodemonderzoek
- 2018: Maaiveldinspectie en monsterneming van asbest in bodem

Het procescertificaat van Hunneman Milieu-Advies Raalte BV (certificaatnummer K26828) en het hierbij behorende keurmerk zijn uitsluitend van toepassing op de activiteiten inzake “Veldwerk bij milieuhygiënisch bodemonderzoek”. Hunneman Milieu-Advies Raalte BV is geen eigenaar van de te onderzoeken percelen en is onafhankelijk van de opdrachtgever en/of terreineigenaar.

Het rapport is als volgt ingedeeld:

- Vooronderzoek (hoofdstuk 2);
- Veld- en laboratorium onderzoek (hoofdstuk 3);
- Interpretatie onderzoeksresultaten (hoofdstuk 4).

2 VOORONDERZOEK

In de NEN-5725 zijn 7 aanleidingen tot vooronderzoek naar landbodems geformuleerd. Voor elke afzonderlijke aanleiding tot vooronderzoek dienen verschillende onderzoeksvragen te worden beantwoord. De verplicht te onderzoeken aspecten zijn per aanleiding omschreven in tabel 1.

Tabel 1: verschillende onderzoeksaspecten

ONDERZOEKSASPECTEN		Aanleidingen tot vooronderzoek						
		A	B	C	D	E	F	G
1.locatiegegevens	eigendomssituatie	O	O					
	hoogteligging					✓		
2.bodemopbouw en geohydrologie	bodemopbouw	✓	✓		✓	✓	✓	
	antropogene lagen in de bodem	✓	✓	✓	✓	✓	✓	✓
	geohydrologie	✓	✓					
3.verwachting t.a.v. de bodemkwaliteit	geval van ernstige bodemverontreiniging	✓		✓	✓	✓	✓	✓
	kwaliteit o.b.v. BKK	✓	O	✓	✓	✓	✓	✓
	o.b.v. uitgevoerde bodemonderzoeken	✓	✓	✓	✓	✓		✓
4.gebruik/beïnvloeding van de locatie, verdachte situatie, activiteiten, ongewoon voorval	voormalig	✓	O	✓	✓	✓		✓
	huidig	✓	✓		✓	✓	✓	
	toekomst		✓			O		
	asbestverdacht	✓		✓	✓	✓	✓	✓
5.terreinverkenning	voorafgaand aan de uitvoering	✓	✓	✓	✓	✓	✓	✓
A. bodemonderzoek, par. 6.2.1;		E. opstellen/ actualiseren bodemkwaliteitskaart (Bbk), par. 6.2.5;						
B. nul- en eindsituatieonderzoek, par. 6.2.2;		F. gebruik bodemkwaliteitskaart (Bbk), par. 6.2.6;						
C. bodemkwaliteitsklasse (Bbk), par. 6.2.3;		G. inschatten van arbeidshygiënische risico's, par. 6.2.7.						
D. partijkeuring, par. 6.2.4;								
✓ Verplicht onderzoeksaspect. Indien niet van toepassing, wordt dit vermeld en gemotiveerd		O Optioneel						

2.1 Onderzoeksaanleiding

Het vooronderzoek is uitgevoerd conform de **paragraaf 6.2.1** "opstellen hypothese bodemkwaliteit ten behoeve van een bodemonderzoek" uit de NEN-5725. Voor het vooronderzoek zijn de volgende bronnen geraadpleegd:

- informatie verstrekt door de opdrachtgever;
- terreininspectie voorafgaand aan de veldwerkzaamheden;
- informatie Omgevingsdienst IJsselland;
- bodeminformatie Provincie Overijssel;
- www.bodemloket.nl;
- www.topotijdreis.nl;
- Bagviewer;
- Kadaster;
- grondwaterkaart van Nederland.

De onderzoeksvragen voor het opstellen van de onderzoekshypothese en de gekozen onderzoeksstrategie zijn, voor zover relevant, in de onderstaande paragrafen nader toegelicht. De relevante gegevens zijn opgenomen in bijlage 5.

2.2 Achtergrondinformatie

De onderzoekslocatie is gesitueerd op de locatie aan de Bathmenseweg 46 te Lettele en staat kadastraal bekend als: *gemeente Diepenveen, sectie K, nummers 226 en 228 (ged.)*. De onderzoekslocatie heeft een oppervlakte van circa 6.400 m². Op de locatie staat een boerderij met diverse bijgebouwen. De eerste bebouwing dateert uit 1930. De huidige bebouwing dateert uit 1976. Voor de inrichting van het terrein verwijzen wij naar tekening 1-1.

2.3 Historische informatie

Voor zover bekend hebben op de locatie geen calamiteiten plaatsgevonden die de milieuhygiënische bodemkwaliteit negatief kunnen hebben beïnvloed. De locatie is voor zover bekend niet eerder onderzocht. Op de locatie was een bovengrondse HBO-tank gesitueerd. De tank is verwijderd.

Op basis van informatie van www.topotijdreis.nl (zie figuur 1 t/m 4) blijkt dat het erf in het verleden altijd op deze locatie was gesitueerd.

figuur 1: situatie in 1934



figuur 2: situatie in 1956



figuur 3: situatie in 1966



figuur 4: situatie in 2000



Op basis van de asbestdakenkaart van de provincie Overijssel is de locatie deels verdacht voor asbest (zie figuur 5).

Figuur 5: asbestdakenkaart provincie Overijssel



Foto 1: locatiefoto met asbestdak en dakgoot



Foto 2: locatiefoto met asbestdak en dakgoot

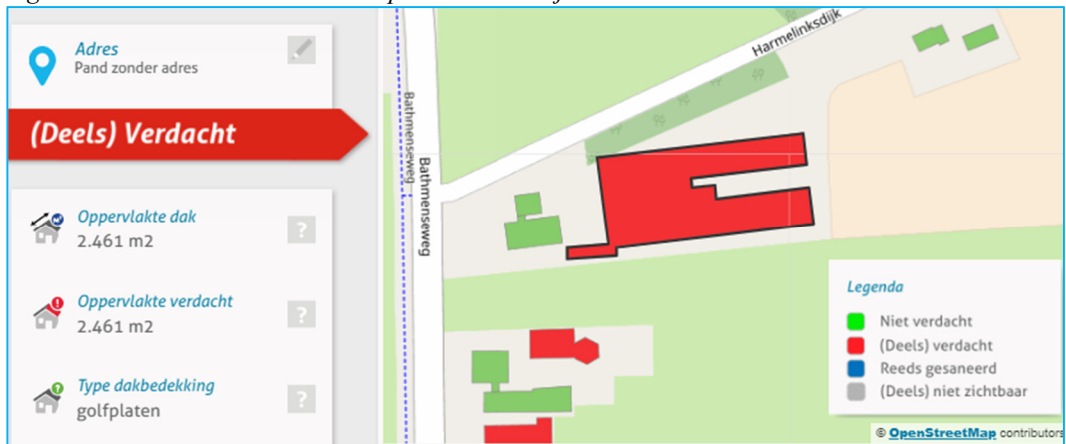

2.4 Bodemopbouw en geohydrologie

Regionale bodemopbouw

Voor de bodemgegevens en geohydrologische informatie is gebruik gemaakt van de grondwaterkaart van Nederland (het rapport 27 oost, 28 west (TNO-DGV, 1985)). Uit dit rapport zijn de volgende regionale gegevens samengevat.

Tabel 2: regionale bodemopbouw

Pakket	diepte in m-mv	samenvestelling	parameters
Eerste WVP Form. van Twente en Kreftenheye	0 – 35	matig fijn tot matig grof zand	kD = ca. 3000 m ² /d
Scheidende laag Form. van Drenthe	35 – 55	klei	1500 d (?)
Tweede WVP Form. van Urk, Enschede, Harderwijk	55 – 165	fijn tot matig grof zand, grind	kD = ca. 1000 m ² /d
Hydrologische basis Form. van Breda	> 165	klei	
Toelichting: WVP = watervoerend pakket kD-waarde = doorlaatvermogen of transmissiviteit			

Grondwaterstroming

In het eerste watervoerende pakket stroomt het grondwater in noordwestelijke richting.

2.5 Hypothese en onderzoeksstrategie

Op basis van de geïnventariseerde gegevens is de locatie grotendeels onverdacht voor bodemverontreiniging, met uitzondering van de mogelijke aanwezigheid van asbest in de actuele contactzone/drupzones en oliecomponenten ter plaatse van de voormalige bovengrondse HBO-tank.

Het bodemonderzoek is uitgevoerd conform de onderzoeksstrategie bij een verkennend bodemonderzoek op niet verdachte locaties (strategie “ONV” uit de NEN 5740). De grond(water)monsters zijn aanvullend geanalyseerd op de parameters arseen en chroom.

Ter plaatse van de potentieel verdachte locaties is onderzoek uitgevoerd in aansluiting op de onderzoeksstrategie bij verkennend bodemonderzoek op verdachte locaties, met een plaatselijke bodembelasting met een duidelijke verontreinigingskern (strategie “VEP” uit de NEN 5740).

Op basis van de historische informatie is in aanvulling op het verkennend bodemonderzoek een verkennend asbestonderzoek uitgevoerd, conform de onderzoeksstrategie op een verdachte locatie (strategie 6.4.5 uit de NEN-5707). De asbestverdachte daken waren allen voorzien van een dakgoot en ter plaatse van de “drupzones” is het maaiveld verhard met een klinker- of betonverharding. De drupzones zijn derhalve niet specifiek onderzocht.

Het uitgevoerde veld- en laboratoriumonderzoek is samengevat in tabel 3.

Tabel 3: veld- en laboratoriumonderzoek

sublocatie/onderdeel	veldonderzoek			laboratoriumonderzoek	
	boringen tot 0,5 m-mv	waarvan tot ≥ 2 m-mv	met peilbuis	vaste bodem	grondwater
verkennend NEN-5740 opp. 6.400 m ²	19	7	1	5 x NEN-grond*	1 x NEN-water*
asbestonderzoek erf	19#	5#	-	3 x asbest grond	-
vml. bg. HBO-tank	1+1@	1+1@	1	2 x olie/BTEX	1 x olie/BTEXN
#: putjes van 30 x 30 cm, in combinatie met onderzoek onverdacht				*: inclusief arseen en chroom	
@: gecombineerd met onverdacht					

De samenstelling van de in tabel 3 genoemde “NEN-pakketten” is samengevat in tabel 4.

Tabel 4: samenstelling NEN Pakketten

Parameters	NEN-grond	NEN-grondwater
zware metalen barium, cadmium, kobalt, koper, kwik, lood, molybdeen, nikkel en zink	X	X
PCB's	X	-
PAK polycyclische aromatische koolwaterstoffen	X	-
minerale olie	X	X
vluchtige aromaten (incl. naftaleen en styreen)	-	X
VCK (vluchtige chloorkoolwaterstoffen)	-	X
bromoform	-	X

2.6 Betrouwbaarheid onderzoek

Onderhavig onderzoek beschrijft de actuele bodemkwaliteit en heeft alleen betrekking op de bodem van de terreindelen, welke zijn beschreven in het vooronderzoek van deze rapportage. De in het vooronderzoek geraadpleegde bronnen kunnen mogelijk onvolledig zijn. Het kan voorkomen dat niet alle bronnen zijn geraadpleegd, doordat ze niet voorhanden waren. Hierdoor kan informatie ontbreken.

Dit onderzoek is op een zorgvuldige wijze uitgevoerd, conform de huidige richtlijnen en methoden op het gebied van bodemonderzoek. Het onderzoek is gebaseerd op het nemen van een, conform de geldende richtlijnen, representatief geacht aantal monsters. Bij het interpreteren van de onderzoeksresultaten moet rekening worden gehouden met het feit dat analyses mogelijk zijn uitgevoerd op basis van mengmonsters, waardoor lokaal hogere concentraties van de onderzochte stoffen niet zijn uit te sluiten. Tevens kan geen uitspraak worden gedaan omtrent de bodemkwaliteit van niet onderzochte (verdachte) deellocaties en blijft het mogelijk dat lokaal voorkomende verontreinigingen niet zijn ontdekt.

Een bodemonderzoek betreft een momentopname. De resultaten van het onderzoek kunnen minder representatief worden naarmate de tijd verstrijkt. Eventuele toekomstige activiteiten, calamiteiten, sloopwerkzaamheden, bouwrijp maken en/of aanvoer van grond van elders, kunnen de bodemkwaliteit (sterk) beïnvloeden. Tijdens werkzaamheden in de bodem dient men alert te blijven op waarneembare bijzonderheden, die kunnen duiden op eventuele verontreinigingen.

Het onderzoek moet worden beoordeeld als één geheel, en betreft een inschatting van de bodemkwaliteit, op een bepaald moment. Het onderzoek is gebaseerd op informatie van derden en het verrichten van een beperkt aantal boringen en analyses, conform de geldende richtlijnen. Hierdoor is het mogelijk dat niet alle informatie is verkregen, dan wel dat niet alle afwijkingen in de bodem zijn geconstateerd. Voor eventueel hieruit voortvloeiende schade en/of gevolgen aanvaardt Hunneman Milieu-Advies Raalte BV op geen enkele wijze aansprakelijkheid.

3 VELD- EN LABORATORIUM ONDERZOEK

3.1 Veldonderzoek

Het veldonderzoek is uitgevoerd op 21 en 27 juli 2022 door de gecertificeerde medewerker dhr. J. Postma van Hunneman Milieu-Advies Raalte BV. Voor het verkennend bodemonderzoek zijn 20 handboringen uitgevoerd (1 t/m 20), waarvan 2 boringen zijn afgewerkt als peilbuis. De maximale boordiepte bedraagt 3,0 m-mv.

Voorafgaand aan het verkennend asbestonderzoek is een maaiveldinspectie uitgevoerd. Tijdens de maaiveldinspectie is op het maaiveld geen asbestverdacht materiaal aangetroffen.

Voor het verkennend asbestonderzoek zijn de monsterpunten 1 t/m 19 uit het verkennend bodemonderzoek handmatig gegraven tot maximaal 0,5 m-mv, met een minimale oppervlakte van 0,09 m² (30 x 30 cm). De monsterpunten zijn met behulp van een grondboor (diameter 12 cm) doorgezet tot de onderliggende/ongeroerde bodemlaag. De opgegraven grond is uitgespreid over een zeef, met een maaswijdte van 20 mm. Het achterblijvende residu op de zeef is geïnspecteerd op de aanwezigheid van asbestverdacht materiaal en afval- en puinrestanten. Van de uitgezeefde grond zijn mengmonsters samengesteld van de actuele contactzone (0,0-0,5 m-mv), voor de analytische bepaling van asbest in grond. In bijlage 4 zijn de monsternamatformulieren asbest opgenomen. Voor de situatie van de monsterpunten en peilbuizen verwijzen wij naar tekening 1-1.

Bodemopbouw

In het veld zijn de fysische bodemeigenschappen per monsterpunt en bodemlaag beschreven. De beschrijvingen van de bodemprofielen zijn opgenomen in bijlage 2, en samengevat in tabel 5.

Tabel 5: *samenvatting van het lokaal aangetroffen bodemprofiel*

<i>traject (m-mv)</i>	<i>hoofdnaam</i>	<i>toevoeging</i>
0,0 ~ 0,08	klinker/gras	
0,08 ~ 1,5	zand, matig fijn	matig siltig, <i>lokaal zwak humeus</i>
1,5 – 2,0	zand, matig fijn	matig siltig
2,0 – 3,0	zand, zeer fijn	sterk siltig
grondwaterstand: circa 1,5 m-mv		

Zintuiglijke waarnemingen

Tijdens het veldonderzoek is de opgeboorde grond beoordeeld op zintuiglijk waarneembare verontreinigingsindicaties. Hierbij is gebruik gemaakt van de olie/water-test (O/W-test) en is gelet op afwijkende kleur of geur van de bodem. Zintuiglijk zijn in de vaste bodem, geen noemenswaardige bijmengingen met bodemvreemde materialen waargenomen. In de bodem is zintuiglijk geen asbestverdacht materiaal aangetroffen. Zintuiglijk zijn geen oliecomponenten waargenomen. Eventuele bijzonderheden zijn weergegeven in de boorbeschrijvingen (bijlage 2).

Monsternam

Voor het chemisch onderzoek zijn uit de boringen, van iedere 0,5 m (0,2 m bij monsternam met steekbus) of onderscheiden bodemlaag, monsters genomen. Op de deellocaties, waar de vluchtige verbindingen de kritische parameters zijn, is de monsternam, voor zover technisch mogelijk, verricht met een steekbus.

Het grondwater uit de geplaatste peilbuizen is na een standtijd van circa een week bemonsterd. De zuurgraad (pH), de elektrische geleidbaarheid (EC) en de troebelheid (NTU) van het grondwater zijn in het veld gemeten. De meetresultaten zijn weergegeven in tabel 7.

3.2 *Laboratorium onderzoek*

Op basis van de gehanteerde onderzoeksstrategie en waarnemingen uit het veld zijn (meng)monsters samengesteld voor analyse. De samenstelling van de (meng)monsters is weergegeven in tabel 6 en 8.

De analyses zijn uitgevoerd door een door de RvA geaccrediteerd laboratorium, welke door het Ministerie van Infrastructuur en Milieu is erkend om, in het kader van de Wet Bodembescherming (Wbb) en het Besluit bodemkwaliteit (Bbk), analyses uit te voeren conform AS-3000 en AP-04. De analyserapporten van het laboratorium zijn opgenomen in bijlage 3. De resultaten van de analyses zijn weergegeven in tabel 6 t/m 8.

3.3 *Toetsingscriteria en analyseresultaten NEN-parameters*

Het toetsingskader voor de vaste bodem en het grondwater is afkomstig uit de “Circulaire bodemsanering per 1 juli 2013” (Staatscourant 27 juni 2013, nr. 16675). De toetsing van de analyseresultaten vindt plaats conform de door het Rijk beschikbaar gestelde Bodem Toets- en Validatieservice (BoToVa).

De vaste bodem wordt getoetst aan de achtergrond- en interventiewaarden. Het grondwater wordt getoetst aan de streef- en interventiewaarden. De meetwaarden voor de vaste bodem zijn afhankelijk gesteld van de gemeten organische stof- en/of lutumgehalten van de bodem, die meestal afwijken van de gehalten van de Standaardbodem. De volgende toetsingswaarden worden onderscheiden:

AW/S(•)¹: De **achtergrond- en/of streefwaarden** geven het niveau aan waar beneden sprake is van een duurzame bodemkwaliteit. De waarden hebben betrekking op de in de natuur voorkomende achtergrondgehalten of detectiegrenzen bij stoffen die niet in natuurlijke milieus voorkomen.

T (••)¹: De **tussenwaarde** betreft het gemiddelde van de interventiewaarde + achtergrondwaarde of streefwaarde waarboven, in beginsel, een nader onderzoek noodzakelijk is.

I (•••)¹: De **interventiewaarden** geven het concentratieniveau voor verontreinigende stoffen aan, waarboven sprake is van ernstige bodemverontreiniging. In bijzondere situaties kan ook bij gehalten beneden de interventiewaarden sprake zijn van een geval van ernstige verontreiniging. De interventiewaarden zijn gebaseerd op de risico's voor de volksgezondheid en het ecosysteem.

¹De symbolen tussen haakjes corresponderen met de “overschrijdingssymbolen” van tabel 6 en 7.

Van een geval van ernstige bodemverontreiniging is sprake indien de verontreiniging is ontstaan voor 1987, waarbij de gemiddelde concentratie van een verontreinigende stof in minimaal 25 m³ grond of 100 m³ grondwater hoger is dan de interventiewaarde. Bodemverontreiniging die is ontstaan na 1 januari 1987 (nieuwe verontreiniging) valt onder de zgn. zorgplicht en dient zo spoedig mogelijk te worden gesaneerd.

Tabel 6.1: *analyseresultaten vaste bodem en toetsing*

monster boring traject (m-mv)	gestandaardiseerde resultaten en overschrijdingen toetsingswaarden [BoToVa-toetsing is opgenomen in de bijlage]					standaard bodem (mg/kg d.s.)		
	MM-01 1+3 t/m 6 +8+11	MM-02 1 t/m 18	MM-03 2+4+5+7+ 9+10+19	MM-04 4+9+13	MM-05 14+16+19	AW- waarde	½ (AW+I)	I- waarde
arseen	<	<	<	<	<	20	48	76
barium	@	@	@	@	@	@	@	@
cadmium	<	<	<	<	<	0,6	6,8	13
chromium	<	<	<	<	<	55	117,5	180
kobalt	<	<	<	<	<	15	102,5	190
koper	<	<	<	<	<	40	115	190
kwik	<	<	0,17•	<	<	0,15	18,08	36
lood	<	<	<	<	<	50	290	530
molybdeen	<	<	<	<	<	2	96	190
nikkel	<	<	<	<	<	35	67,5	100
zink	<	<	<	<	<	140	430	720
PAK (10)-tot.	<	<	1,8•	<	<	1,5	20,8	40
PCB's	<	<	0,045•	<	<	0,02	0,51	1
min.olie	<	<	<	<	<	190	2595	5000
Toelichting bij tabel: < : geen overschrijding van de achtergrondwaarde -: niet geanalyseerd • : overschrijding van de achtergrondwaarde @: geen toetsoordeel mogelijk •• : overschrijding van de tussenwaarde * : lutum- en humusgehalten standaard bodem ••• : overschrijding van de interventiewaarde H : organisch stof L : lutum								

Tabel 6.2: *zintuiglijke waarnemingen en analyseresultaten vaste bodem (oliecomponenten)*

Veldwaarnemingen en verklaring symbolen			gestandaardiseerde resultaten/overschrijding toetsingswaarden [mg/kg d.s.] [BoToVa-toetsing is opgenomen in de bijlage]							
O/W test: 1=licht 2=matig 3=sterk	Aard: B= benzine D = diesel Ol= olie HBO = huisbrandolie	d = detectiegrens h = humusstoring	AW-waarde ½(AW+I) waarde I-waarde H= 10%	190	0,2	0,2	0,2	0,45		
locatie	boring nr. max. boordiepte [m-mv]	zintuiglijke waarnemingen diepte O/W Aard [m-mv] Test	monster diepte code [m-mv]	min. olie [GC]	benzeen	tolueen	ethyl-benz.	xylenen		
vml. bg.	5	2,0	geen	0,1-0,3	MM-05	<	<	<	<	<
dieseltank	20	3,0	geen	1,5-1,7	MM-06	<	<	<	<	<
Toelichting tabel: < : geen overschrijding van de achtergrondwaarde * : humusgehalten standaard bodem • : overschrijding van de achtergrondwaarde - : niet geanalyseerd •• : overschrijding tussenwaarde MM-06 : mengmonster boring 5 + 20-01 ••• : overschrijding interventiewaarde MM-06 : mengmonster boring 5 + 20-02										

Tabel 7: analysesresultaten grondwater

	analysesresultaten (µg/l)		toetsingswaarden (µg/l)		
	9	20	S-waarde	½ (S+I)	I-waarde
peilbuis					
filter (m-mv)	2,0-3,0	2,0-3,0			
pH	6,86	7,02			
EC (µs/cm)	792	380			
troebelheid (NTU)	9,4	7,0			
grondwater [m-mv]	1,54	1,55			
zware metalen					
arseen	<	-	10	35	60
barium	210•	-	50	337,5	625
cadmium	2•	-	0,4	3,2	6
chromium	1,6•	-	1	15,5	30
kobalt	<	-	20	60	100
koper	<	-	15	45	75
kwik	<	-	0,05	0,17	0,30
lood	<	-	15	45	75
molybdeen	<	-	5	152,5	300
nikkel	<	-	15	45	75
zink	75•	-	65	432,5	800
vluchtige aromaten					
benzeen	<	<	0,2	15,1	30
tolueen	<	<	7	503,5	1000
ethylbenzeen	<	<	4	77	150
xylenen (som)	<	<	0,2	35,1	70
styreen	<	-	6	153	300
naftaleen	<	<	0,01	35	70
gechloreerde koolwaterstoffen					
1,1-dichloorethaan	<	-	7	453,5	900
1,2-dichloorethaan	<	-	7	203,5	400
1,1-dichlooretheen	<	-	0,01	5	10
som C+T 1,2-dichlooretheen	<	-	0,01	10	20
dichloormethaan	<	-	0,01	500	1000
dichloopropanen	<	-	0,8	40,4	80
tetrachlooretheen (per)	<	-	0,01	20	40
tetrachloormethaan (tetra)	<	-	0,01	5	10
1,1,1-trichloorethaan	<	-	0,01	150	300
1,1,2-trichloorethaan	<	-	0,01	65	130
trichlooretheen (tri)	<	-	24	262	500
trichloormethaan (chloroform)	<	-	6	203	400
vinylchloride	<	-	0,01	2,5	5
minerale olie	<	<	50	325	600
bromoform	<	-	#	315	630
Toelichting bij tabel: < : geen overschrijdingen detectiegrens en/of streefwaarde • : overschrijding van de streefwaarde •• : overschrijding van de tussenwaarde ••• : overschrijding interventiewaarde # : geen toetsingswaarden voor gegeven - : niet geanalyseerd					

3.4 Toetsingscriteria en analyseresultaten asbest

Voor asbestonderzoek is de interventiewaarde uit de “Circulaire bodemsanering van 1 juli 2013” voor asbest in grond of puin (100 mg/kg d.s. gewogen) van toepassing.

Conform de NEN 5707 wordt in een verkennend onderzoek asbest beoordeeld of sprake is van een verdachte of een onverdachte locatie op het voorkomen van asbest. Het resultaat van het verkennend onderzoek is een uitspraak over de mogelijke verontreiniging van de bodem op basis van verzamelde stukken asbesthoudend materiaal en (meng)monsters grond. Aan de hand van het verkregen indicatieve gehalte aan asbest wordt nagegaan of nader onderzoek al dan niet noodzakelijk is. Door de lagere onderzoeksintensiteit van het verkennend onderzoek kan in deze fase niet direct worden getoetst aan de interventiewaarde. In het verkennend onderzoek wordt het gehalte getoetst aan de interventiewaarde, gecorrigeerd met een factor 2. Deze correctiefactor is een maat voor de betrouwbaarheid van het verkennend onderzoek in relatie tot het nader onderzoek.

Alleen indien in het verkennend onderzoek de onderzoeksintensiteit (hoeveelheid geïnspecteerde grond in de gaten en het aantal analyses) op hetzelfde niveau zit als in het nader onderzoek, dan is een directe toetsing aan de interventiewaarde mogelijk. Indien het asbestgehalte kleiner is dan de helft van de interventiewaarde is het statistisch aannemelijk dat ook in een nader onderzoekstraject de interventiewaarde niet zal worden overschreden. In deze gevallen geldt geen noodzaak tot het uitvoeren van een nader onderzoek asbest. Bij een asbestgehalte groter dan de helft van de interventiewaarde is een nader onderzoek asbest verplicht. De hoogste bepaalde waarde binnen een (deel)locatie is hiervoor bepalend.

Toetsing van de concentratie aan respirabele vezels (<0,5 mm) vindt plaats door toetsing van de gemeten concentratie aan de maximale waarde van 10 mg/kg d.s. (gewogen). Bij overschrijding van deze waarde is sprake van ‘onaanvaardbare risico’s buiten’. Uit onderzoek dat TNO (RIVM rapport 711701034/2003) heeft uitgevoerd blijkt dat zelfs voor het meest ‘losse’ niet-hechtgebonden asbest het aandeel aan respirabele vezels nooit meer zal zijn dan 5~10%. Dit betekent dat bij een asbestconcentratie in de grond van 100 mg/kg d.s. de concentratie aan respirabele vezels nooit meer zal zijn dan 5~10 mg/kg d.s. en derhalve geen sprake is van ‘onaanvaardbare risico’s’.

Grond of puin waarin een (gewogen) concentratie asbest boven de interventiewaarde wordt aangetroffen wordt, ongeacht het volume, beschouwd als verontreinigd met asbest. Indien na uitvoering van een nader onderzoek asbest in de grond of puin, een (gewogen) concentratie asbest lager dan de interventiewaarde wordt aangetoond, wordt de bodem als niet verontreinigd aangemerkt.

Tabel 8: analyseresultaten asbest in grond (fase verkennend derhalve indicatieve gehalten)

monstergegevens			analyseresultaten (mg of mg/kg d.s.)				asbesttype	
Monster	Sleuf/MP	traject (m-mv)	materiaal-monster(s) > 20 mm (mg)	bodem/puin > 0,5 < 20 mm in mg/kg ds.	bodem/puin < 0,5 mm in mg/kg ds.	gewogen* asbestgehalte in de bodem	soort asbest	H/NH
RE-01	1t/m5+18	0,0-0,5	-	<	n.a.	<	-	-
RE-02	6t/m10+12	0,0-0,5	-	<	n.a.	<	-	-
RE-03	11+19+13~17	0,0-0,5	-	<	n.a.	<	-	-
Toelichting bij tabel:			<: kleiner dan de detectiegrens n.g.: niet geanalyseerd -: niet van toepassing n.a.: niet aangetoond S: serpentijn-asbest H: hechtgebonden asbest SL: sleuf A: amfibool NH: niet hechtgebonden asbest MP: monsterpunt					
*: gewogen concentratie asbest in de bodem of puin in mg/kg ds. wordt gevormd door de aangetoonde concentratie in het materiaal (verzamel)-monster aan asbestplaatjes in de gegraven monsterpunten en/of sleuven, vermeerderd met de aangetoonde concentratie aan asbest in het bodem/puin (meng)monster.								

4 INTERPRETATIE ONDERZOEKSRESULTATEN

In opdracht van Buro Bloesem is in juli 2022, door Hunneman Milieu-Advies Raalte BV, een verkennend bodemonderzoek, in combinatie met een verkennend asbestonderzoek uitgevoerd op de locatie aan de Bathmenseweg 46 Lettele.

Het onderzoek is uitgevoerd naar aanleiding van de voorgenomen beëindiging van de huidige activiteiten, bestemmingswijziging van agrarisch naar wonen en herontwikkeling van de locatie en heeft tot doel het vaststellen van de actuele kwaliteit van de bodem en het grondwater, alsmede het vaststellen van de actuele bodemkwaliteit op asbest.

4.1 *Asbestonderzoek*

Zintuiglijk zijn in de vaste bodem, geen noemenswaardige bijmengingen met bodemvreemde materialen waargenomen. In de bodem is zintuiglijk geen asbestverdacht materiaal aangetroffen.

In de *actuele contactzone* binnen RE-01 t/m RE-03 [0,0~0,5 m-mv] is, in de fractie > 0,5 mm en < 20 mm, analytisch geen gewogen asbest aangetoond boven de bepalingsgrens. In de fractie <0,5 mm zijn geen vrije vezels aangetroffen.

4.2 *Vaste bodem en grondwater*

Zintuiglijk zijn geen oliecomponenten waargenomen. Analytisch zijn in de *vaste bodem*, ter plaatse van de voormalige bovengrondse HBO-tank (boring 5 en 20), geen verhoogde gehalten aan oliecomponenten aangetoond.

Analytisch zijn in de mengmonsters van de *bovengrond* (MM-01 t/m MM-03), met uitzondering van licht verhoogde gehalten aan kwik, PAK en PCB's in MM-03, geen gehalten aangetoond boven de achtergrondwaarden. De in MM-03 licht verhoogd aangetoonde gehalten overschrijden de achtergrondwaarden maar blijven beneden de tussenwaarden.

Analytisch zijn in de mengmonsters van de *ondergrond* (MM-04 en MM-05), van de geanalyseerde parameters, geen gehalten aangetoond boven de achtergrondwaarden.

In het *grondwater* uit peilbuis 9 zijn licht verhoogde gehalten aan barium, chroom, cadmium en zink aangetoond. De aangetoonde gehalten overschrijden de streefwaarden maar blijven beneden de tussenwaarden.

In het *grondwater* uit peilbuis 20 zijn geen verhoogde gehalten aan oliecomponenten aangetoond.

4.3 *Conclusies en aanbevelingen*

In de bodem is zintuiglijk en analytisch geen asbest aangetroffen. Analytisch zijn in de vaste bodem en in het grondwater licht verhoogde gehalten aangetoond. De aangetoonde gehalten vormen geen aanleiding tot nader onderzoek.

Op basis van de onderzoeksresultaten is de actuele bodemkwaliteit afdoende vastgelegd en bestaan geen bezwaren voor de voorgenomen beëindiging van de huidige activiteiten, bestemmingswijziging van agrarisch naar wonen en herontwikkeling van de locatie.

Wij adviseren om bij de ontwikkeling van de locatie te werken met een gesloten grondbalans. Indien grond vrijkomt en van de locatie wordt afgevoerd is het Besluit Bodemkwaliteit van toepassing (Bbk). Af te voeren grond dient eventueel AP-04 te worden ingekeurd, voor de bepaling van de definitieve afzetmogelijkheden.

BIJLAGE 1

Kadastraal overzicht

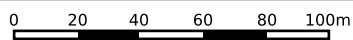
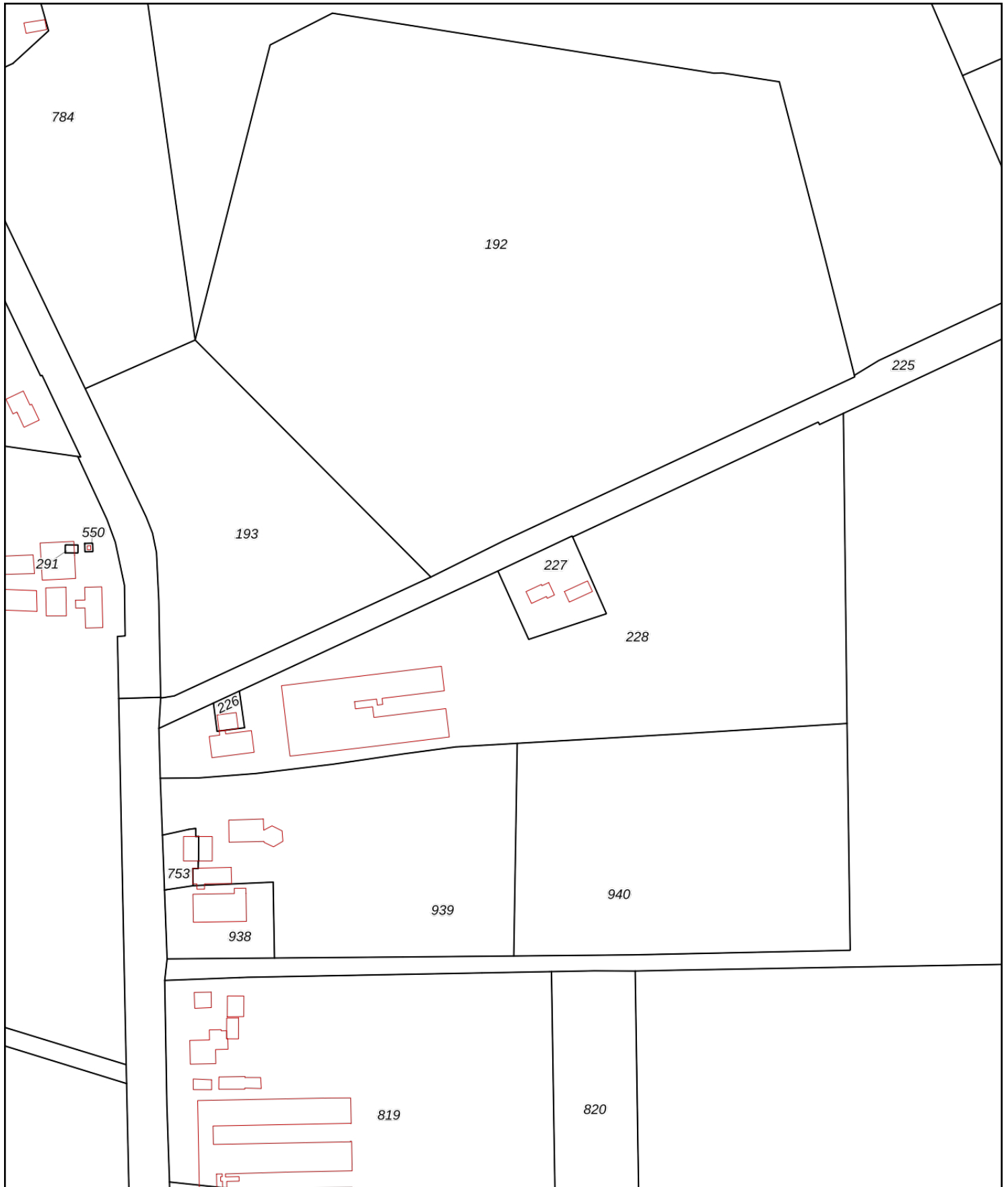

<p>12345 Perceelnummer</p> <p>25 Huisnummer</p> <p>— Vastgestelde kadastrale grens</p> <p>— Voorlopige kadastrale grens</p> <p>— Administratieve kadastrale grens</p> <p>— Bebouwing</p>	<p>Schaal 1: 2400</p> <p>Kadastrale gemeente Diepenveen</p> <p>Sectie K</p> <p>Perceel 228</p>	<p>kadaster</p> 
----------------------------------------------------------------------------------------------------------------------------------------------------------------------------------------------------------------	------------------------------------------------------------------------------------------------	--------------------------------------------------------------------------------------------------------------

Voor een eensluitend uittreksel, geleverd op 19 augustus 2022
De bewaarder van het kadaster en de openbare registers

Aan dit uittreksel kunnen geen betrouwbare maten worden ontleend.
De Dienst voor het kadaster en de openbare registers behoudt zich de intellectuele eigendomsrechten voor, waaronder het auteursrecht en het databankenrecht.

BIJLAGE 2

Boorbeschrijvingen

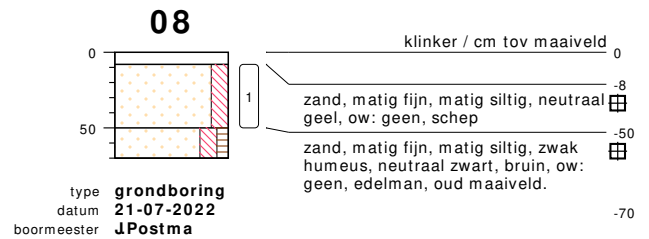
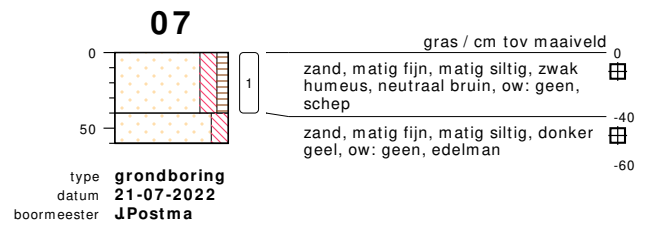
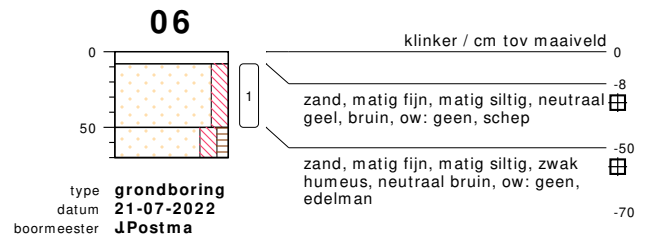
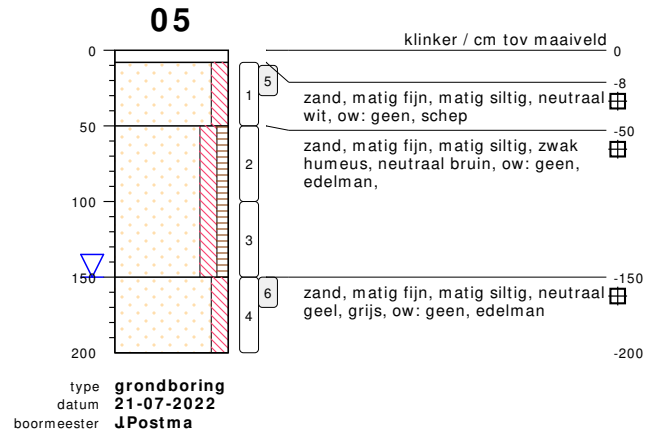
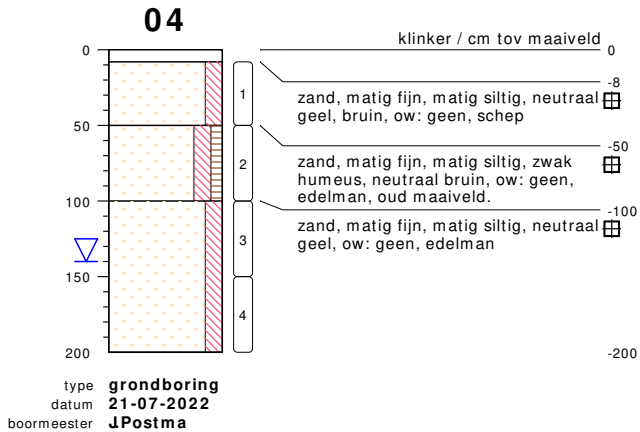
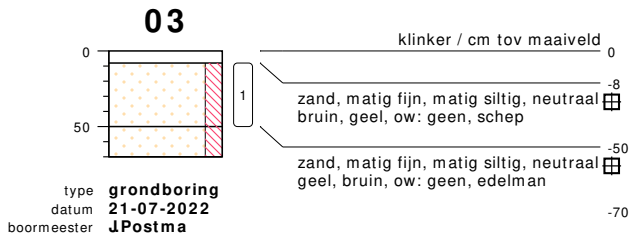
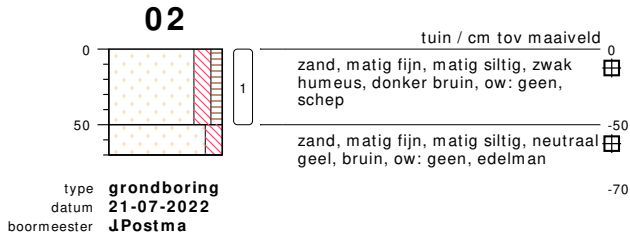
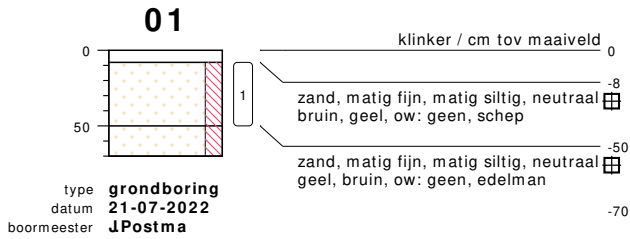

bodemprofielen schaal 1:50

onderzoek **NEN/VOA Bathmenseweg 46, Lettele.**
projectcode **220643**
getekend conform **NEN 5104**

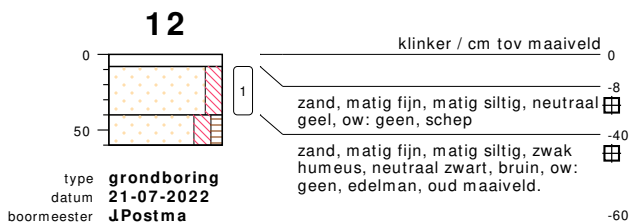
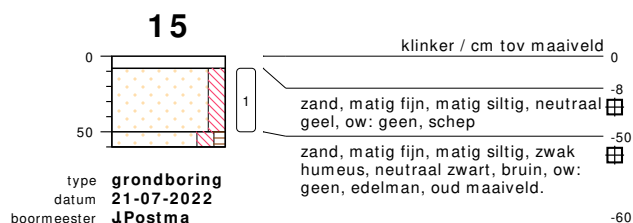
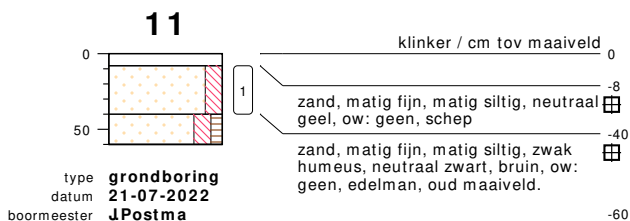
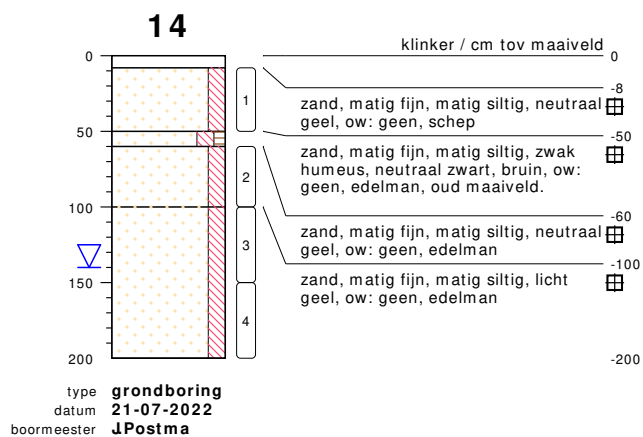
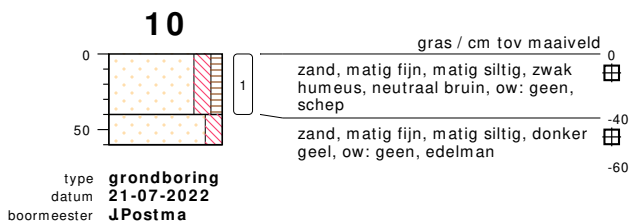
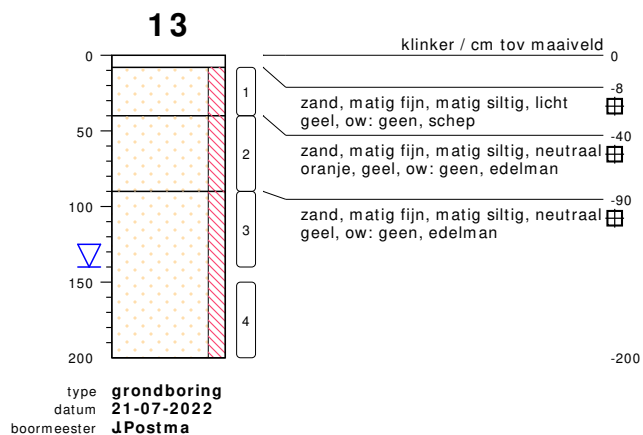
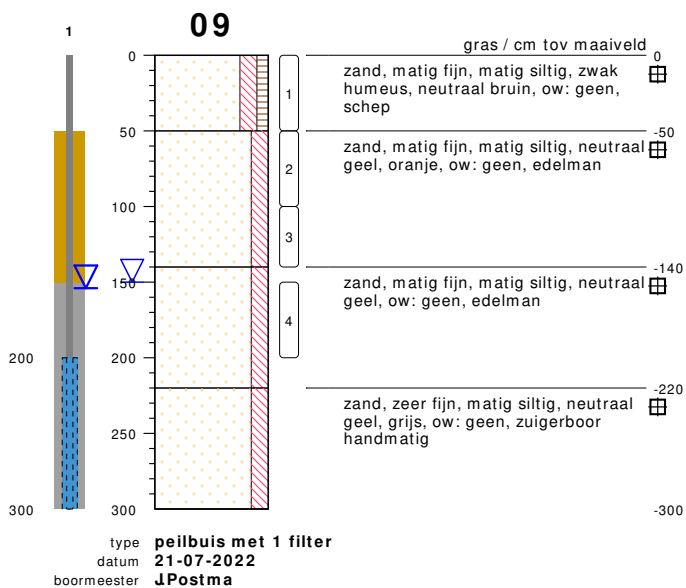

bodemprofielen **schaal 1:50**

onderzoek **NEN/VOA Bathmenseweg 46, Lettele.**
projectcode **220643**
getekend conform **NEN 5104**

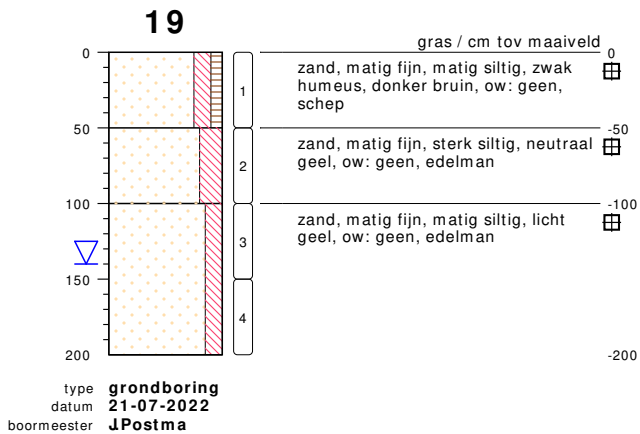
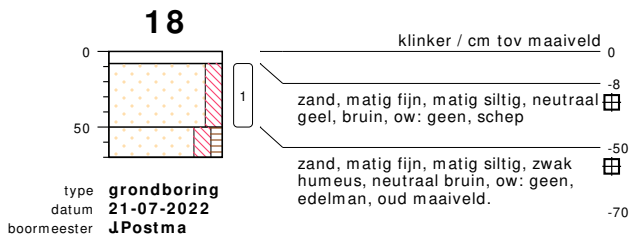
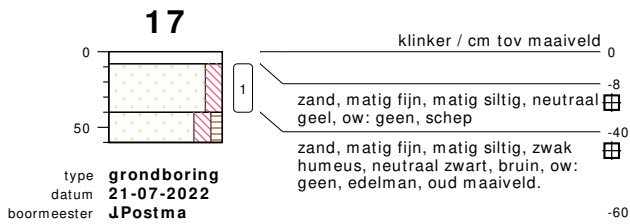
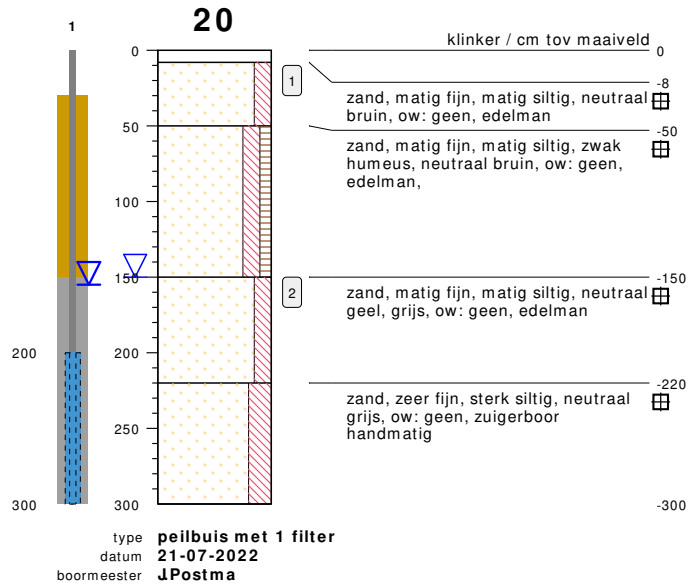
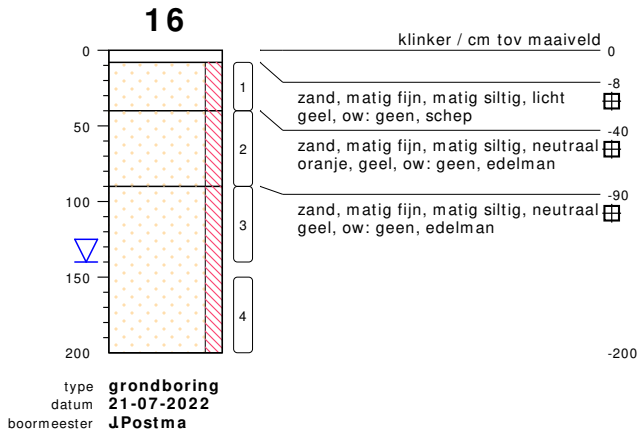

bodemprofielen **schaal 1:50**

onderzoek **NEN/VOA Bathmenseweg 46, Lettele.**
projectcode **220643**
getekend conform **NEN 5104**

PEILBUIS

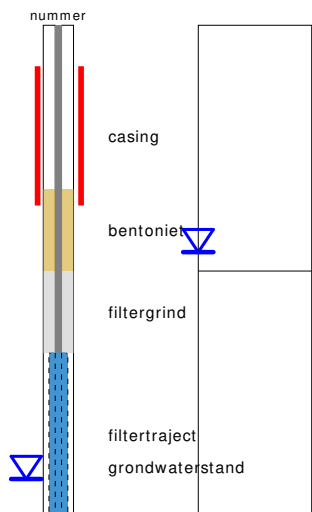

BORING

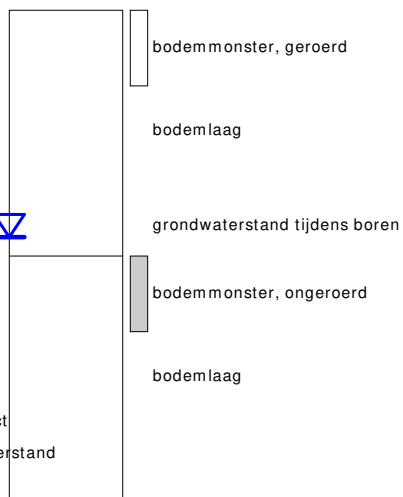

links= cm-maaiveld
rechts= cm+ NAP

OLIE OP WATER REACTIE

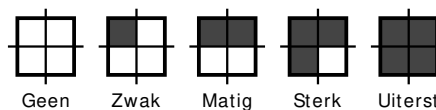

GEUR INTENSITEIT

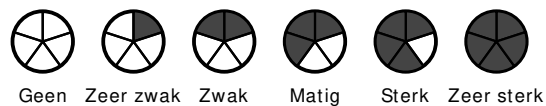

GRONDSOORTEN



GRIND, grindig (G,g)



ZAND, zandig (Z,z)



LEEM, siltig (L,s)



KLEI, kleilig (K,k)



VEEN, humeus (V,h)

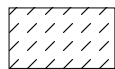

slib

VERHARDINGEN



asfalt, beton, klinkers, tegels
stelconplaat, ondoordringbare laag

OVERIG



bodemvreemde bestanddelen aanwezig

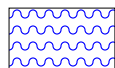

water

MATE VAN BIJMENGING



zwak - (0-5%)



matig - (5-15%)



sterk - (15-50%)



uiterst - (> 50%)

GRADATIE ZAND

uf = uiterst fijn (63-105 um)
zf = zeer fijn (105-150 um)
mf = matig fijn (150-210 um)
mg = matig grof (210-300 um)
zg = zeer grof (300-420 um)
ug = uiterst grof (420-2000 um)

GRADATIE GRIND

f = fijn (2-5.6 mm)
mg = matig grof (5.6-16 mm)
zg = zeer grof (16-63 mm)

BESCHRIJVING BODEMLAAG

pid = foto ionisatie detector
bv = bodemvocht
ow = olie op water

BIJLAGE 3

Toetsingstabellen en analyserapporten vaste bodem, grondwater en asbest

Project	220643-NEN/VOA Bathmenseweg 46 Lettele.		
Certificaten	1389036		
Toetsing	T.12 - Beoordeling kwaliteit van grond volgens Wbb		
Toetsversie	BoToVa 3.1.0	Toetsdatum: 19 augustus 2022 06:20	

Monsterreferentie	7271922		
Monsteromschrijving	MM-01 bovengrond, 01: 8-50, 03: 8-50, 04: 8-50, 05: 8-50, 06: 8-50, 08: 8-50, 11: 8-40		

Analyse	Eenheid	Analyseseres.	Gestand.Res.	Toetsoordeel	AW	T	I
---------	---------	---------------	--------------	--------------	----	---	---

Lutum/Humus

Organische stof	% (m/m ds)	0.7	10
Lutum	% (m/m ds)	1.0	25

Droogrest

droge stof	%	95.6	95.6	@
------------	---	------	-------------	---

Metalen ICP-AES

arsen (As)	mg/kg ds	< 4	< 4.9	-	20	48	76
barium (Ba)	mg/kg ds	< 20	< 54	@	190	555	920
cadmium (Cd)	mg/kg ds	< 0.2	< 0.24	-	0.6	6.8	13
chrom (Cr)	mg/kg ds	< 10	< 13	-	55	117.5	180
kobalt (Co)	mg/kg ds	< 3	< 7.4	-	15	102.5	190
koper (Cu)	mg/kg ds	< 5	< 7.2	-	40	115	190
kwik (Hg) (niet vluchtig)	mg/kg ds	< 0.05	< 0.05	-	0.15	18.075	36
lood (Pb)	mg/kg ds	< 10	< 11	-	50	290	530
molybdeen (Mo)	mg/kg ds	< 1.5	< 1.0	-	1.5	95.75	190
nikkel (Ni)	mg/kg ds	< 4	< 8	-	35	67.5	100
zink (Zn)	mg/kg ds	< 20	< 33	-	140	430	720

Minerale olie

minerale olie (florisil clean-up)	mg/kg ds	< 35	< 120	-	190	2595	5000
-----------------------------------	----------	------	-----------------	---	-----	------	------

Polycyclische koolwaterstoffen

naftaleen	mg/kg ds	< 0.05	< 0.035
fenantreen	mg/kg ds	0.09	0.09
anthraceen	mg/kg ds	< 0.05	< 0.035
fluoranteen	mg/kg ds	0.21	0.21
benzo(a)antraceen	mg/kg ds	0.12	0.12
chryseen	mg/kg ds	0.14	0.14
benzo(k)fluoranteen	mg/kg ds	0.08	0.08
benzo(a)pyreen	mg/kg ds	0.1	0.1
benzo(ghi)peryleen	mg/kg ds	0.08	0.08
indeno(1,2,3-cd)pyreen	mg/kg ds	0.07	0.07

Sommaties

som PAK (10)	mg/kg ds	0.96	0.96	-	1.5	20.75	40
--------------	----------	------	-------------	---	-----	-------	----

Polychloorbifenylen

PCB - 28	mg/kg ds	< 0.001	< 0.0035
PCB - 52	mg/kg ds	< 0.001	< 0.0035
PCB - 101	mg/kg ds	< 0.001	< 0.0035
PCB - 118	mg/kg ds	< 0.001	< 0.0035
PCB - 138	mg/kg ds	< 0.001	< 0.0035
PCB - 153	mg/kg ds	< 0.001	< 0.0035
PCB - 180	mg/kg ds	< 0.001	< 0.0035

Sommaties

som PCBs (7)	mg/kg ds	0.005	< 0.024	-	0.02	0.51	1
--------------	----------	-------	-------------------	---	------	------	---

Monsterreferentie		7271923						
Monsteromschrijving		MM-02 bovengrond, 12: 8-40, 13: 8-40, 14: 8-50, 15: 8-50, 16: 8-40, 17: 8-40, 18: 8-50						
Analyse	Eenheid	Analyseseres.	Gestand.Res.	Toetsoordeel	AW	T	I	
<i>Lutum/Humus</i>								
Organische stof	% (m/m ds)	0.8	10					
Lutum	% (m/m ds)	1.0	25					
<i>Droogrest</i>								
droge stof	%	94.6	94.6	@				
<i>Metalen ICP-AES</i>								
arseen (As)	mg/kg ds	< 4	< 4.9	-	20	48	76	
barium (Ba)	mg/kg ds	< 20	< 54	@	190	555	920	
cadmium (Cd)	mg/kg ds	< 0.2	< 0.24	-	0.6	6.8	13	
chrom (Cr)	mg/kg ds	< 10	< 13	-	55	117.5	180	
kobalt (Co)	mg/kg ds	< 3	< 7.4	-	15	102.5	190	
koper (Cu)	mg/kg ds	< 5	< 7.2	-	40	115	190	
kwik (Hg) (niet vluchtig)	mg/kg ds	< 0.05	< 0.05	-	0.15	18.075	36	
lood (Pb)	mg/kg ds	< 10	< 11	-	50	290	530	
molybdeen (Mo)	mg/kg ds	< 1.5	< 1.0	-	1.5	95.75	190	
nikkel (Ni)	mg/kg ds	< 4	< 8	-	35	67.5	100	
zink (Zn)	mg/kg ds	< 20	< 33	-	140	430	720	
<i>Minerale olie</i>								
minerale olie (florisil clean-up)	mg/kg ds	< 35	< 120	-	190	2595	5000	
<i>Polycyclische koolwaterstoffen</i>								
naftaleen	mg/kg ds	< 0.05	< 0.035					
fenantreen	mg/kg ds	< 0.05	< 0.035					
anthraceen	mg/kg ds	< 0.05	< 0.035					
fluoranteen	mg/kg ds	< 0.05	< 0.035					
benzo(a)antraceen	mg/kg ds	< 0.05	< 0.035					
chryseen	mg/kg ds	< 0.05	< 0.035					
benzo(k)fluoranteen	mg/kg ds	< 0.05	< 0.035					
benzo(a)pyreen	mg/kg ds	< 0.05	< 0.035					
benzo(ghi)peryleen	mg/kg ds	< 0.05	< 0.035					
indeno(1,2,3-cd)pyreen	mg/kg ds	< 0.05	< 0.035					
<i>Sommaties</i>								
som PAK (10)	mg/kg ds	0.35	< 0.35	-	1.5	20.75	40	
<i>Polychloorbifenylen</i>								
PCB - 28	mg/kg ds	< 0.001	< 0.0035					
PCB - 52	mg/kg ds	< 0.001	< 0.0035					
PCB - 101	mg/kg ds	< 0.001	< 0.0035					
PCB - 118	mg/kg ds	< 0.001	< 0.0035					
PCB - 138	mg/kg ds	< 0.001	< 0.0035					
PCB - 153	mg/kg ds	< 0.001	< 0.0035					
PCB - 180	mg/kg ds	< 0.001	< 0.0035					
<i>Sommaties</i>								
som PCBs (7)	mg/kg ds	0.005	< 0.024	-	0.02	0.51	1	

Monsterreferentie		7271924						
Monsteromschrijving		MM-03 bovengrond, 02: 0-50, 04: 50-100, 05: 50-100, 07: 0-40, 09: 0-50, 10: 0-40, 19: 0-50						
Analyse	Eenheid	Analyseseres.	Gestand.Res.	Toetsoordeel	AW	T	I	
<i>Lutum/Humus</i>								
Organische stof	% (m/m ds)	2.7	10					
Lutum	% (m/m ds)	1.0	25					
<i>Droogrest</i>								
droge stof	%	93.6	93.6	@				
<i>Metalen ICP-AES</i>								
arsen (As)	mg/kg ds	4.7	8.1	-	20	48	76	
barium (Ba)	mg/kg ds	< 20	< 54	@	190	555	920	
cadmium (Cd)	mg/kg ds	< 0.2	< 0.23	-	0.6	6.8	13	
chrom (Cr)	mg/kg ds	< 10	< 13	-	55	117.5	180	
kobalt (Co)	mg/kg ds	< 3	< 7.4	-	15	102.5	190	
koper (Cu)	mg/kg ds	7.7	16	-	40	115	190	
kwik (Hg) (niet vluchtig)	mg/kg ds	0.12	0.17	1.1 AW	0.15	18.075	36	
lood (Pb)	mg/kg ds	14	22	-	50	290	530	
molybdeen (Mo)	mg/kg ds	< 1.5	< 1.0	-	1.5	95.75	190	
nikkel (Ni)	mg/kg ds	< 4	< 8	-	35	67.5	100	
zink (Zn)	mg/kg ds	43	100	-	140	430	720	
<i>Minerale olie</i>								
minerale olie (florisil clean-up)	mg/kg ds	< 35	< 91	-	190	2595	5000	
<i>Polycyclische koolwaterstoffen</i>								
naftaleen	mg/kg ds	< 0.05	< 0.035					
fenantreen	mg/kg ds	0.15	0.15					
anthraceen	mg/kg ds	0.07	0.07					
fluoranteen	mg/kg ds	0.37	0.37					
benzo(a)antraceen	mg/kg ds	0.21	0.21					
chryseen	mg/kg ds	0.26	0.26					
benzo(k)fluoranteen	mg/kg ds	0.16	0.16					
benzo(a)pyreen	mg/kg ds	0.22	0.22					
benzo(ghi)peryleen	mg/kg ds	0.18	0.18					
indeno(1,2,3-cd)pyreen	mg/kg ds	0.16	0.16					
<i>Sommaties</i>								
som PAK (10)	mg/kg ds	1.8	1.8	1.2 AW	1.5	20.75	40	
<i>Polychloorbifenylen</i>								
PCB - 28	mg/kg ds	< 0.001	< 0.0026					
PCB - 52	mg/kg ds	< 0.001	< 0.0026					
PCB - 101	mg/kg ds	0.001	0.0037					
PCB - 118	mg/kg ds	< 0.001	< 0.0026					
PCB - 138	mg/kg ds	0.004	0.015					
PCB - 153	mg/kg ds	0.003	0.011					
PCB - 180	mg/kg ds	0.002	0.0074					
<i>Sommaties</i>								
som PCBs (7)	mg/kg ds	0.012	0.045	2.2 AW	0.02	0.51	1	

Monsterreferentie		7271925						
Monsteromschrijving		MM-04 ondergrond, 04: 100-150, 04: 150-200, 09: 50-100, 09: 100-140, 09: 150-200, 13: 40-90, 13: 90-140, 13: 150-200						
Analyse	Eenheid	Analyseseres.	Gestand.Res.	Toetsoordeel	AW	T	I	
<i>Lutum/Humus</i>								
Organische stof	% (m/m ds)	1.1	10					
Lutum	% (m/m ds)	1.0	25					
<i>Droogrest</i>								
droge stof	%	88.9	88.9	@				
<i>Metalen ICP-AES</i>								
arsen (As)	mg/kg ds	< 4	< 4.9	-	20	48	76	
barium (Ba)	mg/kg ds	< 20	< 54	@	190	555	920	
cadmium (Cd)	mg/kg ds	< 0.2	< 0.24	-	0.6	6.8	13	
chrom (Cr)	mg/kg ds	< 10	< 13	-	55	117.5	180	
kobalt (Co)	mg/kg ds	< 3	< 7.4	-	15	102.5	190	
koper (Cu)	mg/kg ds	< 5	< 7.2	-	40	115	190	
kwik (Hg) (niet vluchtig)	mg/kg ds	< 0.05	< 0.05	-	0.15	18.075	36	
lood (Pb)	mg/kg ds	< 10	< 11	-	50	290	530	
molybdeen (Mo)	mg/kg ds	< 1.5	< 1.0	-	1.5	95.75	190	
nikkel (Ni)	mg/kg ds	< 4	< 8	-	35	67.5	100	
zink (Zn)	mg/kg ds	< 20	< 33	-	140	430	720	
<i>Minerale olie</i>								
minerale olie (florisil clean-up)	mg/kg ds	< 35	< 120	-	190	2595	5000	
<i>Polycyclische koolwaterstoffen</i>								
naftaleen	mg/kg ds	< 0.05	< 0.035					
fenantreen	mg/kg ds	< 0.05	< 0.035					
anthraceen	mg/kg ds	< 0.05	< 0.035					
fluoranteen	mg/kg ds	< 0.05	< 0.035					
benzo(a)antraceen	mg/kg ds	< 0.05	< 0.035					
chryseen	mg/kg ds	< 0.05	< 0.035					
benzo(k)fluoranteen	mg/kg ds	< 0.05	< 0.035					
benzo(a)pyreen	mg/kg ds	< 0.05	< 0.035					
benzo(ghi)peryleen	mg/kg ds	< 0.05	< 0.035					
indeno(1,2,3-cd)pyreen	mg/kg ds	< 0.05	< 0.035					
<i>Sommaties</i>								
som PAK (10)	mg/kg ds	0.35	< 0.35	-	1.5	20.75	40	
<i>Polychloorbifenylen</i>								
PCB - 28	mg/kg ds	< 0.001	< 0.0035					
PCB - 52	mg/kg ds	< 0.001	< 0.0035					
PCB - 101	mg/kg ds	< 0.001	< 0.0035					
PCB - 118	mg/kg ds	< 0.001	< 0.0035					
PCB - 138	mg/kg ds	< 0.001	< 0.0035					
PCB - 153	mg/kg ds	< 0.001	< 0.0035					
PCB - 180	mg/kg ds	< 0.001	< 0.0035					
<i>Sommaties</i>								
som PCBs (7)	mg/kg ds	0.005	< 0.024	-	0.02	0.51	1	

Monsterreferentie		7271926						
Monsteromschrijving		MM-05 ondergrond, 14: 60-100, 14: 100-150, 14: 150-200, 16: 40-90, 16: 90-140, 16: 150-200, 19: 50-100, 19: 100-150, 19: 150-200						
Analyse	Eenheid	Analyseseres.	Gestand.Res.	Toetsoordeel	AW	T	I	
<i>Lutum/Humus</i>								
Organische stof	% (m/m ds)	1.4	10					
Lutum	% (m/m ds)	1.2	25					
<i>Droogrest</i>								
droge stof	%	88.4	88.4	@				
<i>Metalen ICP-AES</i>								
arsen (As)	mg/kg ds	6.6	12	-	20	48	76	
barium (Ba)	mg/kg ds	< 20	< 54	@	190	555	920	
cadmium (Cd)	mg/kg ds	< 0.2	< 0.24	-	0.6	6.8	13	
chrom (Cr)	mg/kg ds	< 10	< 13	-	55	117.5	180	
kobalt (Co)	mg/kg ds	< 3	< 7.4	-	15	102.5	190	
koper (Cu)	mg/kg ds	< 5	< 7.2	-	40	115	190	
kwik (Hg) (niet vluchtig)	mg/kg ds	< 0.05	< 0.05	-	0.15	18.075	36	
lood (Pb)	mg/kg ds	< 10	< 11	-	50	290	530	
molybdeen (Mo)	mg/kg ds	< 1.5	< 1.0	-	1.5	95.75	190	
nikkel (Ni)	mg/kg ds	< 4	< 8	-	35	67.5	100	
zink (Zn)	mg/kg ds	< 20	< 33	-	140	430	720	
<i>Minerale olie</i>								
minerale olie (florisil clean-up)	mg/kg ds	< 35	< 120	-	190	2595	5000	
<i>Polycyclische koolwaterstoffen</i>								
naftaleen	mg/kg ds	< 0.05	< 0.035					
fenantreen	mg/kg ds	< 0.05	< 0.035					
anthraceen	mg/kg ds	< 0.05	< 0.035					
fluoranteen	mg/kg ds	< 0.05	< 0.035					
benzo(a)antraceen	mg/kg ds	< 0.05	< 0.035					
chryseen	mg/kg ds	< 0.05	< 0.035					
benzo(k)fluoranteen	mg/kg ds	< 0.05	< 0.035					
benzo(a)pyreen	mg/kg ds	< 0.05	< 0.035					
benzo(ghi)peryleen	mg/kg ds	< 0.05	< 0.035					
indeno(1,2,3-cd)pyreen	mg/kg ds	< 0.05	< 0.035					
<i>Sommaties</i>								
som PAK (10)	mg/kg ds	0.35	< 0.35	-	1.5	20.75	40	
<i>Polychloorbifenylen</i>								
PCB - 28	mg/kg ds	< 0.001	< 0.0035					
PCB - 52	mg/kg ds	< 0.001	< 0.0035					
PCB - 101	mg/kg ds	< 0.001	< 0.0035					
PCB - 118	mg/kg ds	< 0.001	< 0.0035					
PCB - 138	mg/kg ds	< 0.001	< 0.0035					
PCB - 153	mg/kg ds	< 0.001	< 0.0035					
PCB - 180	mg/kg ds	< 0.001	< 0.0035					
<i>Sommaties</i>								
som PCBs (7)	mg/kg ds	0.005	< 0.024	-	0.02	0.51	1	

Monsterreferentie		7271927						
Monsteromschrijving		MM-06 bg vm bg dieseltank, 05: 10-30, 20: 10-30						
Analyse	Eenheid	Analyseseres.	Gestand.Res.	Toetsoordeel	AW	T	I	
<i>Lutum/Humus</i>								
Organische stof	% (m/m ds)	0.2	10					
Lutum (H)	% (m/m ds)	2.0	25					
<i>Droogrest</i>								
droge stof	%	92.2	92.2	@				
<i>Minerale olie</i>								
minerale olie (florisil clean-up)	mg/kg ds	< 35	< 120	-	190	2595	5000	
<i>Vluchtige aromaten</i>								
benzeen	mg/kg ds	< 0.05	< 0.18	-	0.2	0.65	1.1	
ethylbenzeen	mg/kg ds	< 0.05	< 0.18	-	0.2	55.1	110	
naftaleen	mg/kg ds	< 0.05	< 0.035					
o-xyleen	mg/kg ds	< 0.05	< 0.18					
tolueen	mg/kg ds	< 0.05	< 0.18	-	0.2	16.1	32	
xyleen (som m+p)	mg/kg ds	< 0.1	< 0.35					
<i>Sommaties aromaten</i>								
som xylenen (o/m/p)	mg/kg ds	0.1	< 0.52	-	0.45	8.725	17	

Monsterreferentie		7271928						
Monsteromschrijving		MM-07 og vm bg dieseltank, 20: 150-170, 05: 150-170						
Analyse	Eenheid	Analyseseres.	Gestand.Res.	Toetsoordeel	AW	T	I	
<i>Lutum/Humus</i>								
Organische stof	% (m/m ds)	0.2	10					
Lutum (H)	% (m/m ds)	2.0	25					
<i>Droogrest</i>								
droge stof	%	86.4	86.4	@				
<i>Minerale olie</i>								
minerale olie (florisil clean-up)	mg/kg ds	< 35	< 120	-	190	2595	5000	
<i>Vluchtige aromaten</i>								
benzeen	mg/kg ds	< 0.05	< 0.18	-	0.2	0.65	1.1	
ethylbenzeen	mg/kg ds	< 0.05	< 0.18	-	0.2	55.1	110	
naftaleen	mg/kg ds	< 0.05	< 0.035					
o-xyleen	mg/kg ds	< 0.05	< 0.18					
tolueen	mg/kg ds	< 0.05	< 0.18	-	0.2	16.1	32	
xyleen (som m+p)	mg/kg ds	< 0.1	< 0.35					
<i>Sommaties aromaten</i>								
som xylenen (o/m/p)	mg/kg ds	0.1	< 0.52	-	0.45	8.725	17	

Legenda	
@	Geen toetsoordeel mogelijk
x AW	x maal Achtergrondwaarde
-	<= Achtergrondwaarde
H	Handmatig ingevoerde of aangepaste waarde (geen analyseresultaat)
N.B.	De vermelde tussenwaarde is door MijnLab berekend en is niet afkomstig uit BoToVa

Hunneman Milieu-Advies
T.a.v. de heer J.A.G. Hunneman
Barkstraat 5
8102GV RAALTE

Uw kenmerk : 220643-NEN/VOA Bathmenseweg 46 Lettele.
Ons kenmerk : Project 1389036
Validatieref. : 1389036_certificaat_v1
Opdrachtverificatiecode: TTFY-RRUR-UFLR-BSWZ
Bijlage(n) : 4 tabel(len) + 2 bijlage(n)

Amsterdam, 29 juli 2022

Hierbij zend ik u de resultaten van het laboratoriumonderzoek dat op uw verzoek is uitgevoerd in de door u aangeboden monsters.

De resultaten hebben uitsluitend betrekking op de monsters, zoals die door u voor analyse ter beschikking werden gesteld.

Het onderzoek is, met uitzondering van eventueel uitbesteed onderzoek, uitgevoerd door Eurofins Omegam volgens de methoden zoals ze zijn vastgelegd in het geldende accreditatie-certificaat L086 en/of in de bundel "Analysevoorschriften Eurofins Omegam". De in dit onderzoek uitgevoerde onderzoeksmethoden van de geaccrediteerde analyses zijn in een aparte bijlage als onderdeel van dit analyse-certificaat opgenomen. De methoden zijn, voor zover mogelijk, ontleend aan de accreditatieprogramma's/schema's en NEN- EN- en/of ISO-voorschriften.

Ik wijs u erop dat het analyse-certificaat alleen in zijn geheel mag worden gereproduceerd. Ik vertrouw erop uw opdracht volledig en naar tevredenheid te hebben uitgevoerd. Heeft u naar aanleiding van deze rapportage nog vragen, dan verzoek ik u contact op te nemen met onze klantenservice.

Hoogachtend,
namens Eurofins Omegam,



Ing. J. Tukker
Manager productie

Op dit certificaat zijn onze algemene voorwaarden van toepassing.
Dit analyse-certificaat mag niet anders dan in zijn geheel worden gereproduceerd.

ANALYSECERTIFICAAT

Projectcode : 1389036
Uw project omschrijving : 220643-NEN/VOA Bathmenseweg 46 Lettele.
Opdrachtgever : Hunneman Milieu-Advies

Uw Monsterreferenties

7271922 = MM-01 bovengrond, 01: 8-50, 03: 8-50, 04: 8-50, 05: 8-50, 06: 8-50, 08: 8-50, 11: 8-40
7271923 = MM-02 bovengrond, 12: 8-40, 13: 8-40, 14: 8-50, 15: 8-50, 16: 8-40, 17: 8-40, 18: 8-50
7271924 = MM-03 bovengrond, 02: 0-50, 04: 50-100, 05: 50-100, 07: 0-40, 09: 0-50, 10: 0-40, 19: 0-50

Opgegeven bemonsteringsdatum	: 21/07/2022	21/07/2022	21/07/2022
Ontvangstdatum opdracht	: 22/07/2022	22/07/2022	22/07/2022
Startdatum	: 22/07/2022	22/07/2022	22/07/2022
Monstercode	: 7271922	7271923	7271924
Uw Matrix	: Grond	Grond	Grond

Monstervoorbewerking

	uitgevoerd	uitgevoerd	uitgevoerd
S AS3000 (steekmonster)	n.v.t.	n.v.t.	n.v.t.
S gewicht artefact g	n.v.t.	n.v.t.	n.v.t.
S soort artefact	n.v.t.	n.v.t.	n.v.t.
S voorbereiding AS3000	uitgevoerd	uitgevoerd	uitgevoerd

Algemeen onderzoek - fysisch

S droge stof	%	95,6	94,6	93,6
S organische stof (gec. voor lutum)	% (m/m ds)	0,7	0,8	2,7
S lutumgehalte (pipetmethode)	% (m/m ds)	< 1	< 1	< 1

Anorganische parameters - metalen

S arseen (As)	mg/kg ds	< 4,0	< 4,0	4,7
S barium (Ba)	mg/kg ds	< 20	< 20	< 20
S cadmium (Cd)	mg/kg ds	< 0,20	< 0,20	< 0,20
S chroom (Cr)	mg/kg ds	< 10	< 10	< 10
S kobalt (Co)	mg/kg ds	< 3,0	< 3,0	< 3,0
S koper (Cu)	mg/kg ds	< 5,0	< 5,0	7,7
S kwik (Hg) (niet vluchtig)	mg/kg ds	< 0,05	< 0,05	0,12
S lood (Pb)	mg/kg ds	< 10	< 10	14
S molybdeen (Mo)	mg/kg ds	< 1,5	< 1,5	< 1,5
S nikkel (Ni)	mg/kg ds	< 4	< 4	< 4
S zink (Zn)	mg/kg ds	< 20	< 20	43

Organische parameters - niet aromatisch

S minerale olie (florisil clean-up)	mg/kg ds	< 35	< 35	< 35
-------------------------------------	----------	------	------	------

Organische parameters - aromatisch
Polycyclische koolwaterstoffen:

S naftaleen	mg/kg ds	< 0,05	< 0,05	< 0,05
S fenantreen	mg/kg ds	0,09	< 0,05	0,15
S anthraceen	mg/kg ds	< 0,05	< 0,05	0,07
S fluoranteen	mg/kg ds	0,21	< 0,05	0,37
S benzo(a)antraceen	mg/kg ds	0,12	< 0,05	0,21
S chryseen	mg/kg ds	0,14	< 0,05	0,26
S benzo(k)fluoranteen	mg/kg ds	0,08	< 0,05	0,16
S benzo(a)pyreen	mg/kg ds	0,10	< 0,05	0,22
S benzo(ghi)peryleen	mg/kg ds	0,08	< 0,05	0,18
S indeno(1,2,3-cd)pyreen	mg/kg ds	0,07	< 0,05	0,16
S som PAK (10)	mg/kg ds	0,96	0,35	1,8

Organische parameters - gehalogeneerd
Polychloorbifenylen:

S PCB -28	mg/kg ds	< 0,001	< 0,001	< 0,001
S PCB -52	mg/kg ds	< 0,001	< 0,001	< 0,001
S PCB -101	mg/kg ds	< 0,001	< 0,001	0,001
S PCB -118	mg/kg ds	< 0,001	< 0,001	< 0,001
S PCB -138	mg/kg ds	< 0,001	< 0,001	0,004
S PCB -153	mg/kg ds	< 0,001	< 0,001	0,003
S PCB -180	mg/kg ds	< 0,001	< 0,001	0,002
S som PCBs (7)	mg/kg ds	0,005	0,005	0,012

Dit analyse-certificaat, inclusief voorblad en eventuele bijlage(n), mag niet anders dan in zijn geheel worden gereproduceerd.

- De met een 'Q' gemerkte analyses zijn door RvA geaccrediteerd (registratienummer L086).

- De met een 'S' gemerkte analyses zijn door RvA geaccrediteerd (L086) en op basis van het schema AS 3000 erkend.

Opdrachtverificatiecode: TTFY-RRUR-UFLR-BSWZ

Ref.: 1389036_certificaat_v1

ANALYSECERTIFICAAT

Projectcode : 1389036
Uw project omschrijving : 220643-NEN/VOA Bathmenseweg 46 Lettele.
Opdrachtgever : Hunneman Milieu-Advies

Uw Monsterreferenties

7271925 = MM-04 ondergrond, 04: 100-150, 04: 150-200, 09: 50-100, 09: 100-140, 09: 150-200, 13: 40-90, 13: 90-140, 13: 150-200

7271926 = MM-05 ondergrond, 14: 60-100, 14: 100-150, 14: 150-200, 16: 40-90, 16: 90-140, 16: 150-200, 19: 50-100, 19: 100-150, 19: 150-200

Opgegeven bemonsteringsdatum :	21/07/2022	21/07/2022
Ontvangstdatum opdracht :	22/07/2022	22/07/2022
Startdatum :	22/07/2022	22/07/2022
Monstercode :	7271925	7271926
Uw Matrix :	Grond	Grond

Monstervoorbewerking

		uitgevoerd	uitgevoerd
S AS3000 (steekmonster)		n.v.t.	n.v.t.
S gewicht artefact	g	n.v.t.	n.v.t.
S soort artefact		n.v.t.	n.v.t.
S voorbewerking AS3000		uitgevoerd	uitgevoerd

Algemeen onderzoek - fysisch

S droge stof	%	88,9	88,4
S organische stof (gec. voor lutum)	% (m/m ds)	1,1	1,4
S lutumgehalte (pipetmethode)	% (m/m ds)	< 1	1,2

Anorganische parameters - metalen

S arseen (As)	mg/kg ds	< 4,0	6,6
S barium (Ba)	mg/kg ds	< 20	< 20
S cadmium (Cd)	mg/kg ds	< 0,20	< 0,20
S chroom (Cr)	mg/kg ds	< 10	< 10
S kobalt (Co)	mg/kg ds	< 3,0	< 3,0
S koper (Cu)	mg/kg ds	< 5,0	< 5,0
S kwik (Hg) (niet vluchtig)	mg/kg ds	< 0,05	< 0,05
S lood (Pb)	mg/kg ds	< 10	< 10
S molybdeen (Mo)	mg/kg ds	< 1,5	< 1,5
S nikkel (Ni)	mg/kg ds	< 4	< 4
S zink (Zn)	mg/kg ds	< 20	< 20

Organische parameters - niet aromatisch

S minerale olie (florisil clean-up)	mg/kg ds	< 35	< 35
-------------------------------------	----------	------	------

Organische parameters - aromatisch
Polycyclische koolwaterstoffen:

S naftaleen	mg/kg ds	< 0,05	< 0,05
S fenantreen	mg/kg ds	< 0,05	< 0,05
S anthraceen	mg/kg ds	< 0,05	< 0,05
S fluoranteen	mg/kg ds	< 0,05	< 0,05
S benzo(a)antraceen	mg/kg ds	< 0,05	< 0,05
S chryseen	mg/kg ds	< 0,05	< 0,05
S benzo(k)fluoranteen	mg/kg ds	< 0,05	< 0,05
S benzo(a)pyreen	mg/kg ds	< 0,05	< 0,05
S benzo(ghi)peryleen	mg/kg ds	< 0,05	< 0,05
S indeno(1,2,3-cd)pyreen	mg/kg ds	< 0,05	< 0,05
S som PAK (10)	mg/kg ds	0,35	0,35

Organische parameters - gehalogeneerd
Polychloorbifenylen:

S PCB -28	mg/kg ds	< 0,001	< 0,001
S PCB -52	mg/kg ds	< 0,001	< 0,001
S PCB -101	mg/kg ds	< 0,001	< 0,001
S PCB -118	mg/kg ds	< 0,001	< 0,001
S PCB -138	mg/kg ds	< 0,001	< 0,001
S PCB -153	mg/kg ds	< 0,001	< 0,001
S PCB -180	mg/kg ds	< 0,001	< 0,001
S som PCBs (7)	mg/kg ds	0,005	0,005

Dit analyse-certificaat, inclusief voorblad en eventuele bijlage(n), mag niet anders dan in zijn geheel worden gereproduceerd.

- De met een 'Q' gemerkte analyses zijn door RvA geaccrediteerd (registratienummer L086).

- De met een 'S' gemerkte analyses zijn door RvA geaccrediteerd (L086) en op basis van het schema AS 3000 erkend.

Opdrachtverificatiecode: TTFY-RRUR-UFLR-BSWZ

Ref.: 1389036_certificaat_v1

ANALYSECERTIFICAAT

Projectcode : 1389036
Uw project omschrijving : 220643-NEN/VOA Bathmenseweg 46 Lettele.
Opdrachtgever : Hunneman Milieu-Advies

Uw Monsterreferenties

7271927 = MM-06 bg vm bg dieseltank, 05: 10-30, 20: 10-30
 7271928 = MM-07 og vm bg dieseltank, 20: 150-170, 05: 150-170

Opgegeven bemonsteringsdatum :	21/07/2022	21/07/2022
Ontvangstdatum opdracht :	22/07/2022	22/07/2022
Startdatum :	22/07/2022	22/07/2022
Monstercode :	7271927	7271928
Uw Matrix :	Grond	Grond

Monstervoorbewerking

S AS3000 (steekmonster)		uitgevoerd	uitgevoerd
S gewicht artefact	g	n.v.t.	n.v.t.
S soort artefact		n.v.t.	n.v.t.
S voorbewerking AS3000		uitgevoerd	uitgevoerd

Algemeen onderzoek - fysisch

S droge stof	%	92,2	86,4
S organische stof (gec. voor lutum)	% (m/m ds)	0,2	< 0,2

Organische parameters - niet aromatisch

S minerale olie (florisil clean-up)	mg/kg ds	< 35	< 35
-------------------------------------	----------	------	------

Organische parameters - aromatisch
Vluchtige aromaten:

S benzeen	mg/kg ds	< 0,05	< 0,05
S ethylbenzeen	mg/kg ds	< 0,05	< 0,05
S naftaleen	mg/kg ds	< 0,05	< 0,05
S o-xyleen	mg/kg ds	< 0,05	< 0,05
S toluen	mg/kg ds	< 0,05	< 0,05
S xyleen (som m+p)	mg/kg ds	< 0,1	< 0,1
S som xylenen (o/m/p)	mg/kg ds	0,1	0,1

ANALYSECERTIFICAAT

Projectcode : 1389036
Uw project omschrijving : 220643-NEN/VOA Bathmenseweg 46 Lettele.
Opdrachtgever : Hunneman Milieu-Advies

Opmerkingen m.b.t. analyses

Opmerking(en) algemeen

De volgende informatie is indien van toepassing verstrekt door de opdrachtgever:
Project omschrijving, Monsterreferentie(s), Opgegeven bemonsteringsdatum, Matrix, Monsterdiepte, Potnr (Barcode), Veldgegevens, Veldwaarnemingen en Bemonsteringsdata. De opgegeven bemonsteringsdatum kan van invloed zijn op de geldigheid van de resultaten.

Organische stof gehalte (gecorrigeerd voor lutum en vrij ijzer in de vorm van Fe2O3)

Het organische stofgehalte is gecorrigeerd voor het in het analysecertificaat gerapporteerde lutumgehalte. Indien het lutumgehalte niet is gerapporteerd is de correctie uitgevoerd met een lutumgehalte van 5,4% (gemiddeld lutumgehalte Nederlandse bodem, AS3010/AS3210, prestatieblad organische stofgehalte in grond/waterbodem). Indien het vrij ijzergehalte is bepaald en groter is dan 5 % m/m, is bij de berekening van het organische stof gecorrigeerd voor dat gehalte aan vrij ijzer.

Sommatie van concentraties voor groepsparameters

De sommatie is uitgevoerd volgens AS3000 paragraaf 2.5.2 en bijlage 3.

Uw referentie : MM-03 bovengrond, 02: 0-50, 04: 50-100, 05: 50-100, 07: 0-40, 09: 0-50, 10: 0-40, 19: 0-50
Monstercode : 7271924

Opmerking(en) bij resultaten:
PCB -138: - Bij deze gaschromatografische analyse valt PCB 138 samen met PCB 163.

ANALYSECERTIFICAAT

Projectcode : 1389036
Uw project omschrijving : 220643-NEN/VOA Bathmenseweg 46 Lettele.
Opdrachtgever : Hunneman Milieu-Advies

Barcodeschema's

<i>Monstercode</i>	<i>Uw referentie</i>	<i>uw monsterref.</i>	<i>uw diepte</i>	<i>uw barcode</i>
7271922	MM-01 bovengrond, 01: 8-50, 03: 8-50, 04: 8-50, 05: 8-50, 06: 8-50, 08: 8-50, 11: 8-40	01	0.08-0.50	4163354AA
		03	0.08-0.50	4163352AA
		04	0.08-0.50	4163194AA
		05	0.08-0.50	4163201AA
		06	0.08-0.50	4163582AA
		08	0.08-0.50	4163584AA
7271923	MM-02 bovengrond, 12: 8-40, 13: 8-40, 14: 8-50, 15: 8-50, 16: 8-40, 17: 8-40, 18: 8-50	11	0.08-0.40	4163572AA
		12	0.08-0.40	4163581AA
		13	0.08-0.40	4163242AA
		14	0.08-0.50	4163575AA
		15	0.08-0.50	4163578AA
		16	0.08-0.40	4163047AA
7271924	MM-03 bovengrond, 02: 0-50, 04: 50-100, 05: 50-100, 07: 0-40, 09: 0-50, 10: 0-40, 19: 0-50	17	0.08-0.40	4163266AA
		18	0.08-0.50	4163588AA
		02	0.00-0.50	4163340AA
		04	0.50-1.00	4163196AA
		05	0.50-1.00	4163197AA
		07	0.00-0.40	4163583AA
7271925	MM-04 ondergrond, 04: 100-150, 04: 150-200, 09: 50-100, 09: 100-140, 09: 150-200, 13: 40-90, 13: 90-140, 13: 150-200	09	0.00-0.50	4163576AA
		10	0.00-0.40	4163570AA
		19	0.00-0.50	4163339AA
		04	1.00-1.50	4163510AA
		04	1.50-2.00	4163508AA
		09	0.50-1.00	4163586AA
7271926	MM-05 ondergrond, 14: 60-100, 14: 100-150, 14: 150-200, 16: 40-90, 16: 90-140, 16: 150-200, 19: 50-100, 19: 100-150, 19: 150-200	09	1.00-1.40	4163580AA
		09	1.50-2.00	4163573AA
		13	0.40-0.90	4163233AA
		13	0.90-1.40	4163241AA
		13	1.50-2.00	4163245AA
		14	0.60-1.00	4163577AA
		14	1.00-1.50	4163574AA
		14	1.50-2.00	4163579AA
		16	0.40-0.90	4163269AA
7271927	MM-06 bg vm bg dieseltank, 05: 10-30, 20: 10-30	16	0.90-1.40	4163235AA
		16	1.50-2.00	4163236AA
		19	0.50-1.00	4163345AA
		19	1.00-1.50	4163344AA
		19	1.50-2.00	4163265AA
		05	0.10-0.30	0550451053
7271928	MM-07 og vm bg dieseltank, 20: 150-170, 05: 150-170	20	0.10-0.30	0550451063
		05	1.50-1.70	0550451092
			1.50-1.70	0550450144

ANALYSECERTIFICAAT

Projectcode : 1389036
Uw project omschrijving : 220643-NEN/VOA Bathmenseweg 46 Lettele.
Opdrachtgever : Hunneman Milieu-Advies

Analysemethoden Grond (AS3000)

AS3000

In dit analysecertificaat zijn de met 'S' gemerkte analyses uitgevoerd volgens de analysemethoden beschreven in het "Accreditatieschema Laboratoriumanalyses voor grond-, waterbodem- en grondwateronderzoek (AS SIKB 3000)". Het laboratoriumonderzoek is uitgevoerd volgens de onderstaande analysemethoden. Deze analyses zijn vastgelegd in het geldende accreditatie-certificaat met bijbehorende verrichtingenlijst L086 van Eurofins Omegam BV.

voorbewerking AS3000	: Conform AS3000 en NEN-EN 16179
Droge stof	: Conform AS3010 prestatieblad 2
Organische stof (gec. voor lutum)	: Conform AS3010 prestatieblad 3 en gelijkwaardig aan NEN 5754
Lutumgehalte (pipetmethode)	: Conform AS3010 prestatieblad 4; gelijkwaardig aan NEN 5753
Arseen (As)	: Conform AS3050 prestatieblad 1 en NEN-EN-ISO 17294-2 en destructie conform NEN 6961
Barium (Ba)	: Conform AS3010 prestatieblad 5 en NEN-EN-ISO 17294-2 en destructie conform NEN 6961
Cadmium (Cd)	: Conform AS3010 prestatieblad 5 en NEN-EN-ISO 17294-2 en destructie conform NEN 6961
Chroom (Cr)	: Conform AS3050 prestatieblad 1 en NEN-EN-ISO 17294-2 en destructie conform NEN 6961
Kobalt (Co)	: Conform AS3010 prestatieblad 5 en NEN-EN-ISO 17294-2 en destructie conform NEN 6961
Koper (Cu)	: Conform AS3010 prestatieblad 5 en NEN-EN-ISO 17294-2 en destructie conform NEN 6961
Kwik (Hg) (niet vluchtig)	: Conform AS3010 prestatieblad 5 en NEN-EN-ISO 17294-2 en destructie conform NEN 6961
Lood (Pb)	: Conform AS3010 prestatieblad 5 en NEN-EN-ISO 17294-2 en destructie conform NEN 6961
Molybdeen (Mo)	: Conform AS3010 prestatieblad 5 en NEN-EN-ISO 17294-2 en destructie conform NEN 6961
Nikkel (Ni)	: Conform AS3010 prestatieblad 5 en NEN-EN-ISO 17294-2 en destructie conform NEN 6961
Zink (Zn)	: Conform AS3010 prestatieblad 5 en NEN-EN-ISO 17294-2 en destructie conform NEN 6961
Minerale olie (florisil clean-up)	: Conform AS3010 prestatieblad 7
PAKs	: Conform AS3010 prestatieblad 6
Aromaten (BTEXXN)	: Conform AS3030 prestatieblad 1
PCBs	: Conform AS3010 prestatieblad 8

Project	220643-NEN/VOA Bathmenseweg 46 Lettele.		
Certificaten	1390864		
Toetsing	T.13 - Beoordeling kwaliteit van grondwater volgens Wbb		
Toetsversie	BoToVa 2.1.0	Toetsdatum: 19 augustus 2022 06:21	

Monsterreferentie	7276362		
Monsteromschrijving	peilbuis, 09-1: 200-300		

Analyse	Eenheid	Analyseseres.	Toetsoordeel	S	T	I
---------	---------	---------------	--------------	---	---	---

Metalen ICP-MS (opgelost)

arsen (As)	µg/l	< 5	-	10	35	60
barium (Ba)	µg/l	210	4.2 S	50	337.5	625
cadmium (Cd)	µg/l	2	5.0 S	0.4	3.2	6
chrom (Cr)	µg/l	1.6	1.6 S	1	15.5	30
kobalt (Co)	µg/l	5.1	-	20	60	100
koper (Cu)	µg/l	11	-	15	45	75
Kwik (Hg) (niet vluchtig)	µg/l	< 0.05	-	0.05	0.175	0.3
lood (Pb)	µg/l	4.2	-	15	45	75
molybdeen (Mo)	µg/l	< 2	-	5	152.5	300
nikkel (Ni)	µg/l	14	-	15	45	75
zink (Zn)	µg/l	75	1.2 S	65	432.5	800

Minerale olie

minerale olie (florisil clean-up)	µg/l	< 50	-	50	325	600
-----------------------------------	------	------	---	----	-----	-----

Vluchtige aromaten

benzeen	µg/l	< 0.2	-	0.2	15.1	30
ethylbenzeen	µg/l	< 0.2	-	4	77	150
naftaleen	µg/l	< 0.02	-	0.01	35.005	70
o-xyleen	µg/l	< 0.1	-	-	-	-
styreen	µg/l	< 0.2	-	6	153	300
tolueen	µg/l	< 0.2	-	7	503.5	1000
xyleen (som m+p)	µg/l	< 0.2	-	-	-	-

Sommaties aromaten

som xylenen	µg/l	0.2	-	0.2	35.1	70
-------------	------	-----	---	-----	------	----

Vluchtige chlooralifaten

1,1,1-trichloorethaan	µg/l	< 0.1	-	0.01	150.005	300
1,1,2-trichloorethaan	µg/l	< 0.1	-	0.01	65.005	130
1,1-dichloorethaan	µg/l	< 0.2	-	7	453.5	900
1,1-dichlooretheen	µg/l	< 0.1	-	0.01	5.005	10
1,1-dichloorpropaan	µg/l	< 0.2	-	-	-	-
1,2-dichloorethaan	µg/l	< 0.2	-	7	203.5	400
1,2-dichloorpropaan	µg/l	< 0.2	-	-	-	-
1,3-dichloorpropaan	µg/l	< 0.2	-	-	-	-
cis-1,2-dichlooretheen	µg/l	< 0.1	-	-	-	-
dichloormethaan	µg/l	< 0.2	-	0.01	500.005	1000
monochlooretheen (vinylchlori	µg/l	< 0.2	-	0.01	2.505	5
tetrachlooretheen	µg/l	< 0.1	-	0.01	20.005	40
tetrachloormethaan	µg/l	< 0.1	-	0.01	5.005	10
trans-1,2-dichlooretheen	µg/l	< 0.1	-	-	-	-
trichlooretheen	µg/l	< 0.2	-	24	262	500
trichloormethaan	µg/l	< 0.2	-	6	203	400

Sommaties

som C+T dichlooretheen	µg/l	0.1	-	0.01	10.005	20
som dichloorpropanen	µg/l	0.4	-	0.8	40.4	80

Vluchtige gehalogeneerde alifaten - divers

tribroommethaan (bromoform	µg/l	< 0.2	@	-	-	630
----------------------------	------	-------	---	---	---	-----

Toetsoordeel monster 7276362:	Overschrijding Streefwaarde
-------------------------------	-----------------------------

Monsterreferentie		7276363						
Monsteromschrijving		peilbuis, 20-1: 200-300						
Analyse	Eenheid	Analyseres.	Toetsoordeel	S	T	I		
<i>Minerale olie</i>								
minerale olie (florisil clean-up)	µg/l	< 50	-	50	325	600		
<i>Vluchtige aromaten</i>								
benzeen	µg/l	< 0.2	-	0.2	15.1	30		
ethylbenzeen	µg/l	< 0.2	-	4	77	150		
naftaleen	µg/l	< 0.02	-	0.01	35.005	70		
o-xyleen	µg/l	< 0.1						
tolueen	µg/l	< 0.2	-	7	503.5	1000		
xyleen (som m+p)	µg/l	< 0.2						
<i>Sommaties aromaten</i>								
som xylenen	µg/l	0.2	-	0.2	35.1	70		
Toetsoordeel monster 7276363:			Voldoet aan Streefwaarde					

Legenda	
@	Geen toetsoordeel mogelijk
-	<= Streefwaarde
x S	x maal Streefwaarde
N.B.	De vermelde tussenwaarde is door MijnLab berekend en is niet afkomstig uit BoToVa

Hunneman Milieu-Advies
T.a.v. de heer J.A.G. Hunneman
Barkstraat 5
8102GV RAALTE

Uw kenmerk : 220643-NEN/VOA Bathmenseweg 46 Lettele.
Ons kenmerk : Project 1390864
Validatieref. : 1390864 certificaat_v1
Opdrachtverificatiecode: MUIV-INBL-YPFL-UNIL
Bijlage(n) : 3 tabel(len) + 2 bijlage(n)

Amsterdam, 2 augustus 2022

Hierbij zend ik u de resultaten van het laboratoriumonderzoek dat op uw verzoek is uitgevoerd in de door u aangeboden monsters.

De resultaten hebben uitsluitend betrekking op de monsters, zoals die door u voor analyse ter beschikking werden gesteld.

Het onderzoek is, met uitzondering van eventueel uitbesteed onderzoek, uitgevoerd door Eurofins Omegam volgens de methoden zoals ze zijn vastgelegd in het geldende accreditatie-certificaat L086 en/of in de bundel "Analysevoorschriften Eurofins Omegam". De in dit onderzoek uitgevoerde onderzoeksmethoden van de geaccrediteerde analyses zijn in een aparte bijlage als onderdeel van dit analyse-certificaat opgenomen. De methoden zijn, voor zover mogelijk, ontleend aan de accreditatieprogramma's/schema's en NEN- EN- en/of ISO-voorschriften.

Ik wijs u erop dat het analyse-certificaat alleen in zijn geheel mag worden gereproduceerd. Ik vertrouw erop uw opdracht volledig en naar tevredenheid te hebben uitgevoerd. Heeft u naar aanleiding van deze rapportage nog vragen, dan verzoek ik u contact op te nemen met onze klantenservice.

Hoogachtend,
namens Eurofins Omegam,



Ing. J. Tukker
Manager productie

Op dit certificaat zijn onze algemene voorwaarden van toepassing.
Dit analyse-certificaat mag niet anders dan in zijn geheel worden gereproduceerd.

ANALYSECERTIFICAAT

Projectcode : 1390864
Uw project omschrijving : 220643-NEN/VOA Bathmenseweg 46 Lettele.
Opdrachtgever : Hunneman Milieu-Advies

Uw Monsterreferenties
 7276362 = peilbuis, 09-1: 200-300

Opgegeven bemonsteringsdatum : 27/07/2022
Ontvangstdatum opdracht : 27/07/2022
Startdatum : 27/07/2022
Monstercode : 7276362
Uw Matrix : Grondwater

Anorganische parameters - metalen

Metalen ICP-MS (opgelost):

S arseen (As)	µg/l	< 5
S barium (Ba)	µg/l	210
S cadmium (Cd)	µg/l	2,0
S chroom (Cr)	µg/l	1,6
S kobalt (Co)	µg/l	5,1
S koper (Cu)	µg/l	11
S kwik (Hg) (niet vluchtig)	µg/l	< 0,05
S lood (Pb)	µg/l	4,2
S molybdeen (Mo)	µg/l	< 2
S nikkel (Ni)	µg/l	14
S zink (Zn)	µg/l	75

Organische parameters - niet aromatisch

S minerale olie (florisil clean-up) µg/l < 50

Organische parameters - aromatisch

Vluchtige aromaten:

S benzeen	µg/l	< 0,2
S ethylbenzeen	µg/l	< 0,2
S naftaleen	µg/l	< 0,02
S o-xyleen	µg/l	< 0,1
S styreen	µg/l	< 0,2
S toluen	µg/l	< 0,2
S xyleen (som m+p)	µg/l	< 0,2
S som xylenen	µg/l	0,2

Organische parameters - gehalogeneerd

Vluchtige chlooralifaten:

S 1,1,1-trichloorethaan	µg/l	< 0,1
S 1,1,2-trichloorethaan	µg/l	< 0,1
S 1,1-dichloorethaan	µg/l	< 0,2
S 1,1-dichlooretheen	µg/l	< 0,1
S 1,1-dichloorpropaan	µg/l	< 0,2
S 1,2-dichloorethaan	µg/l	< 0,2
S 1,2-dichloorpropaan	µg/l	< 0,2
S 1,3-dichloorpropaan	µg/l	< 0,2
S cis-1,2-dichlooretheen	µg/l	< 0,1
S dichloormethaan	µg/l	< 0,2
S monochlooretheen (vinylchloride)	µg/l	< 0,2
S tetrachlooretheen	µg/l	< 0,1
S tetrachloormethaan	µg/l	< 0,1
S trans-1,2-dichlooretheen	µg/l	< 0,1
S trichlooretheen	µg/l	< 0,2
S trichloormethaan	µg/l	< 0,2
S som C+T dichlooretheen	µg/l	0,1
S som dichloorpropanen	µg/l	0,4

Vluchtige gehalogeneerde alifaten - divers:

S tribroommethaan (bromofom) µg/l < 0,2

Dit analyse-certificaat, inclusief voorblad en eventuele bijlage(n), mag niet anders dan in zijn geheel worden gereproduceerd.

- De met een 'Q' gemerkte analyses zijn door RvA geaccrediteerd (registratienummer L086).

- De met een 'S' gemerkte analyses zijn door RvA geaccrediteerd (L086) en op basis van het schema AS 3000 erkend.

Opdrachtverificatiecode: MUIV-INBL-YPFL-UNIL

Ref.: 1390864_certificaat_v1

ANALYSECERTIFICAAT

Projectcode : 1390864
Uw project omschrijving : 220643-NEN/VOA Bathmenseweg 46 Lettele.
Opdrachtgever : Hunneman Milieu-Advies

Uw Monsterreferenties
 7276363 = peilbuis, 20-1: 200-300

Opgegeven bemonsteringsdatum : 27/07/2022
Ontvangstdatum opdracht : 27/07/2022
Startdatum : 27/07/2022
Monstercode : 7276363
Uw Matrix : Grondwater

Organische parameters - niet aromatisch

S minerale olie (florisil clean-up) µg/l < 50

Organische parameters - aromatisch
Vluchtige aromaten:

S benzeen	µg/l	< 0,2
S ethylbenzeen	µg/l	< 0,2
S naftaleen	µg/l	< 0,02
S o-xyleen	µg/l	< 0,1
S toluen	µg/l	< 0,2
S xyleen (som m+p)	µg/l	< 0,2
S som xylenen	µg/l	0,2
som aromaten BTEX	µg/l	0,6

ANALYSECERTIFICAAT

Projectcode : 1390864
Uw project omschrijving : 220643-NEN/VOA Bathmenseweg 46 Lettele.
Opdrachtgever : Hunneman Milieu-Advies

Opmerkingen m.b.t. analyses

Opmerking(en) algemeen

De volgende informatie is indien van toepassing verstrekt door de opdrachtgever:
Project omschrijving, Monsterreferentie(s), Opgegeven bemonsteringsdatum, Matrix, Monsterdiepte, Potnr (Barcode), Veldgegevens, Veldwaarnemingen en Bemonsteringsdata. De opgegeven bemonsteringsdatum kan van invloed zijn op de geldigheid van de resultaten.

Sommatie van concentraties voor groepsparameters

De sommatie is uitgevoerd volgens AS3000 paragraaf 2.5.2 en bijlage 3.

ANALYSECERTIFICAAT

Projectcode : 1390864
Uw project omschrijving : 220643-NEN/VOA Bathmenseweg 46 Lettele.
Opdrachtgever : Hunneman Milieu-Advies

Barcodeschema's

<i>Monstercode</i>	<i>Uw referentie</i>	<i>uw monsterref.</i>	<i>uw diepte</i>	<i>uw barcode</i>
7276362	peilbuis, 09-1: 200-300	1	2.00-3.00	0439550YA
		1	2.00-3.00	0371055MM
7276363	peilbuis, 20-1: 200-300	1	2.00-3.00	0439545YA

ANALYSECERTIFICAAT

Projectcode : 1390864
Uw project omschrijving : 220643-NEN/VOA Bathmenseweg 46 Lettele.
Opdrachtgever : Hunneman Milieu-Advies

Analysemethoden Grondwater (AS3000)

AS3000

In dit analysecertificaat zijn de met 'S' gemerkte analyses uitgevoerd volgens de analysemethoden beschreven in het "Accreditatieschema Laboratoriumanalyses voor grond-, waterbodem- en grondwateronderzoek (AS SIKB 3000)". Het laboratoriumonderzoek is uitgevoerd volgens de onderstaande analysemethoden. Deze analyses zijn vastgelegd in het geldende accreditatie-certificaat met bijbehorende verrichtingenlijst L086 van Eurofins Omegam BV.

Arseen (As)	: Conform AS3150 prestatieblad 1 en gelijkwaardig aan NEN-EN-ISO 17294-2
Barium (Ba)	: Conform AS3110 prestatieblad 3 en gelijkwaardig aan NEN-EN-ISO 17294-2
Cadmium (Cd)	: Conform AS3110 prestatieblad 3 en gelijkwaardig aan NEN-EN-ISO 17294-2
Chroom (Cr)	: Conform AS3150 prestatieblad 1 en gelijkwaardig aan NEN-EN-ISO 17294-2
Kobalt (Co)	: Conform AS3110 prestatieblad 3 en gelijkwaardig aan NEN-EN-ISO 17294-2
Koper (Cu)	: Conform AS3110 prestatieblad 3 en gelijkwaardig aan NEN-EN-ISO 17294-2
Kwik (Hg) (niet vluchtig)	: Conform AS3110 prestatieblad 3 en gelijkwaardig aan NEN-EN-ISO 17294-2
Lood (Pb)	: Conform AS3110 prestatieblad 3 en gelijkwaardig aan NEN-EN-ISO 17294-2
Molybdeen (Mo)	: Conform AS3110 prestatieblad 3 en gelijkwaardig aan NEN-EN-ISO 17294-2
Nikkel (Ni)	: Conform AS3110 prestatieblad 3 en gelijkwaardig aan NEN-EN-ISO 17294-2
Zink (Zn)	: Conform AS3110 prestatieblad 3 en gelijkwaardig aan NEN-EN-ISO 17294-2
Minerale olie (florisil clean-up)	: Conform AS3110 prestatieblad 5
Aromaten (BTEXXN)	: Conform AS3130 prestatieblad 1
Styreen	: Conform AS3130 prestatieblad 1
Chlooralifaten	: Conform AS3130 prestatieblad 1
monochlooretheen (vinylchloride)	: Conform AS3130 prestatieblad 1
1,1-Dichlooretheen	: Conform AS3130 prestatieblad 1
Tribroommethaan	: Conform AS3130 prestatieblad 1

Hunneman Milieu-Advies
T.a.v. de heer J.A.G. Hunneman
Barkstraat 5
8102GV RAALTE

Uw kenmerk : 220643-NEN/VOA Bathmenseweg 46 Lettele.
Ons kenmerk : Project 1389037
Validatieref. : 1389037_certificaat_v1
Opdrachtverificatiecode: PFZN-SHOG-LRYO-HUSR
Bijlage(n) : 4 tabel(len) + 2 bijlage(n)

Amsterdam, 29 juli 2022

Hierbij zend ik u de resultaten van het laboratoriumonderzoek dat op uw verzoek is uitgevoerd in de door u aangeboden monsters.

De resultaten hebben uitsluitend betrekking op de monsters, zoals die door u voor analyse ter beschikking werden gesteld.

Het onderzoek is, met uitzondering van eventueel uitbesteed onderzoek, uitgevoerd door Eurofins Omegam volgens de methoden zoals ze zijn vastgelegd in het geldende accreditatie-certificaat L086 en/of in de bundel "Analysevoorschriften Eurofins Omegam". De in dit onderzoek uitgevoerde onderzoeksmethoden van de geaccrediteerde analyses zijn in een aparte bijlage als onderdeel van dit analyse-certificaat opgenomen. De methoden zijn, voor zover mogelijk, ontleend aan de accreditatieprogramma's/schema's en NEN- EN- en/of ISO-voorschriften.

Ik wijs u erop dat het analyse-certificaat alleen in zijn geheel mag worden gereproduceerd. Ik vertrouw erop uw opdracht volledig en naar tevredenheid te hebben uitgevoerd. Heeft u naar aanleiding van deze rapportage nog vragen, dan verzoek ik u contact op te nemen met onze klantenservice.

Hoogachtend,
namens Eurofins Omegam,



Ing. J. Tukker
Manager productie

Op dit certificaat zijn onze algemene voorwaarden van toepassing.
Dit analyse-certificaat mag niet anders dan in zijn geheel worden gereproduceerd.

ANALYSECERTIFICAAT

Projectcode : 1389037
Uw project omschrijving : 220643-NEN/VOA Bathmenseweg 46 Lettele.
Opdrachtgever : Hunneman Milieu-Advies

Monstercode : 7271929
Uw referentie : Ruimtelijke eenheid RE-01, RE-01: 0-50
Opgegeven bemonsteringsdatum : 21/07/2022

Asbestonderzoek

Initialen analist : K.K.
 Analysedatum : 28-07-2022

Analyse is uitgevoerd conform NEN 5898 (S).

Massa aangeleverde monster : 15630 g
 Droge massa aangeleverde monster : 14770 g
 Percentage droogrest : 94,5 m/m %
 Type zieving : nat

zeef fractie (mm)	massa zeef fractie (gram)	percentage zeef fractie (m/m %)	massa onderzocht (gram)	percentage onderzocht (m/m %)	aantal asbest (deeltjes)	massa asbest-houdend materiaal (mg)
<0,5 mm	13305,7	91,9	10,2	0,08	n.v.t.	n.v.t.
0,5-1 mm	396,4	2,7	49,2	12,41	0	0,0
1-2 mm	467,4	3,2	141,4	30,25	0	0,0
2-4 mm	144,3	1,0	144,3	100,00	0	0,0
4-8 mm	143,7	1,0	143,7	100,00	0	0,0
8-20 mm	19,9	0,1	19,9	100,00	0	0,0
>20 mm	0,0	0,0	0,0	100,00	0	0,0
Totaal	14477,4	100,0	508,7		0	0,0

zeef fractie (mm)	asbest totaal			serpentiin asbest			amfibool asbest		
	gehalte asbest (mg/kg ds)	ondergrens (mg/kg ds)	bovengrens (mg/kg ds)	gehalte asbest (mg/kg ds)	ondergrens (mg/kg ds)	bovengrens (mg/kg ds)	gehalte asbest (mg/kg ds)	ondergrens (mg/kg ds)	bovengrens (mg/kg ds)
<0,5 mm	-								
0,5-1 mm	0,0	0,0	0,4	0,0	0,0	0,2	0,0	0,0	0,2
1-2 mm	0,0	0,0	0,6	0,0	0,0	0,3	0,0	0,0	0,3
2-4 mm	0,0	0,0	0,0	0,0	0,0	0,0	0,0	0,0	0,0
4-8 mm	0,0	0,0	0,0	0,0	0,0	0,0	0,0	0,0	0,0
8-20 mm	0,0	0,0	0,0	0,0	0,0	0,0	0,0	0,0	0,0
>20 mm	0,0	0,0	0,0	0,0	0,0	0,0	0,0	0,0	0,0
Totaal	<0,5	0,0	1,0	<0,5	0,0	0,5	0,0	0,0	0,5

Aangetroffen type asbest : Geen
 Bijzonderheden waargenomen : Geen

Serpentiin asbest is chrysotiel.
 Amfibool asbest is amosiet, crocidoliet, actinoliet, anthophylliet en tremoliet.

De bepalingsgrens is bepaald voor de zeef fracties kleiner dan 4 mm. De totale bepalingsgrens is verkregen door de bepalingsgrenzen van de afzonderlijke zeef fracties te sommeren.

Het materiaal is middels polarisatiemicroscopie onderzocht, de analyse is uitgevoerd conform NEN 5896.

Gebondenheid	Serpentiin asbest	Amfibool asbest	totaal afgerond
hecht	0,0	0,0	0,0
niet hecht	0,0	0,0	0,0
totaal afgerond	0,0	0,0	

Gewogen concentratie (serpentiinasbestconcentratie vermeerderd met 10 maal de amfiboolasbestconcentratie) is: **<0,5 mg/kg ds**

De gewogen asbestconcentratie wordt berekend uit de niet-afgeronde gehalten aan serpentiin en amfibool asbest. De weergegeven resultaten zijn afgerond.

Verklaring kwalitatief onderzoek zeef fractie <0,5 mm:
 - : geen asbest waargenomen

ANALYSECERTIFICAAT

Projectcode : 1389037
Uw project omschrijving : 220643-NEN/VOA Bathmenseweg 46 Lettele.
Opdrachtgever : Hunneman Milieu-Advies

Monstercode : 7271930
Uw referentie : Ruimtelijke eenheid RE-02, RE-02: 0-50
Opgegeven bemonsteringsdatum : 21/07/2022

Asbestonderzoek

Initialen analist : S.M.
 Analysedatum : 29-07-2022

Analyse is uitgevoerd conform NEN 5898 (S).

Massa aangeleverde monster : 17050 g
 Droge massa aangeleverde monster : 16180 g
 Percentage droogrest : 94,9 m/m %
 Type zieving : nat

zeef fractie (mm)	massa zeef fractie (gram)	percentage zeef fractie (m/m %)	massa onderzocht (gram)	percentage onderzocht (m/m %)	aantal asbest (deeltjes)	massa asbest-houdend materiaal (mg)
<0,5 mm	14944,8	94,1	13,3	0,09	n.v.t.	n.v.t.
0,5-1 mm	232,1	1,5	30,3	13,05	0	0,0
1-2 mm	249,5	1,6	56,1	22,48	0	0,0
2-4 mm	131,5	0,8	131,5	100,00	0	0,0
4-8 mm	128,9	0,8	128,9	100,00	0	0,0
8-20 mm	190,0	1,2	190,0	100,00	0	0,0
>20 mm	0,0	0,0	0,0	100,00	0	0,0
Totaal	15876,8	100,0	550,1		0	0,0

zeef fractie (mm)	asbest totaal			serpentiin asbest			amfibool asbest		
	gehalte asbest (mg/kg ds)	ondergrens (mg/kg ds)	bovengrens (mg/kg ds)	gehalte asbest (mg/kg ds)	ondergrens (mg/kg ds)	bovengrens (mg/kg ds)	gehalte asbest (mg/kg ds)	ondergrens (mg/kg ds)	bovengrens (mg/kg ds)
<0,5 mm	-								
0,5-1 mm	0,0	0,0	0,3	0,0	0,0	0,2	0,0	0,0	0,2
1-2 mm	0,0	0,0	0,8	0,0	0,0	0,4	0,0	0,0	0,4
2-4 mm	0,0	0,0	0,0	0,0	0,0	0,0	0,0	0,0	0,0
4-8 mm	0,0	0,0	0,0	0,0	0,0	0,0	0,0	0,0	0,0
8-20 mm	0,0	0,0	0,0	0,0	0,0	0,0	0,0	0,0	0,0
>20 mm	0,0	0,0	0,0	0,0	0,0	0,0	0,0	0,0	0,0
Totaal	<0,6	0,0	1,1	<0,6	0,0	0,6	0,0	0,0	0,6

Aangetroffen type asbest : Geen
 Bijzonderheden waargenomen : Geen

Serpentiin asbest is chrysotiel.
 Amfibool asbest is amosiet, crocidoliet, actinoliet, anthophylliet en tremoliet.

De bepalingsgrens is bepaald voor de zeef fracties kleiner dan 4 mm. De totale bepalingsgrens is verkregen door de bepalingsgrenzen van de afzonderlijke zeef fracties te sommeren.

Het materiaal is middels polarisatiemicroscopie onderzocht, de analyse is uitgevoerd conform NEN 5896.

Gebondenheid	Serpentiin asbest	Amfibool asbest	totaal afgerond
hecht	0,0	0,0	0,0
niet hecht	0,0	0,0	0,0
totaal afgerond	0,0	0,0	

Gewogen concentratie (serpentiinasbestconcentratie vermeerderd met 10 maal de amfiboolasbestconcentratie) is: **<0,6 mg/kg ds**

De gewogen asbestconcentratie wordt berekend uit de niet-afgeronde gehalten aan serpentiin en amfibool asbest. De weergegeven resultaten zijn afgerond.

Verklaring kwalitatief onderzoek zeef fractie <0,5 mm:
 - : geen asbest waargenomen

ANALYSECERTIFICAAT

Projectcode : 1389037
Uw project omschrijving : 220643-NEN/VOA Bathmenseweg 46 Lettele.
Opdrachtgever : Hunneman Milieu-Advies

Monstercode : 7271931
Uw referentie : Ruimtelijke eenheid RE-03, RE-03: 0-50
Opgegeven bemonsteringsdatum : 21/07/2022

Asbestonderzoek

Initialen analist : G.N.
 Analysedatum : 29-07-2022

Analyse is uitgevoerd conform NEN 5898 (S).

Massa aangeleverde monster : 18140 g
 Droge massa aangeleverde monster : 16997 g
 Percentage droogrest : 93,7 m/m %
 Type zieving : nat

zeef fractie (mm)	massa zeef fractie (gram)	percentage zeef fractie (m/m %)	massa onderzocht (gram)	percentage onderzocht (m/m %)	aantal asbest (deeltjes)	massa asbest-houdend materiaal (mg)
<0,5 mm	15380,8	92,2	14,0	0,09	n.v.t.	n.v.t.
0,5-1 mm	311,3	1,9	29,3	9,41	0	0,0
1-2 mm	652,1	3,9	172,1	26,39	0	0,0
2-4 mm	164,2	1,0	164,2	100,00	0	0,0
4-8 mm	113,7	0,7	113,7	100,00	0	0,0
8-20 mm	65,9	0,4	65,9	100,00	0	0,0
>20 mm	0,0	0,0	0,0	100,00	0	0,0
Totaal	16688,0	100,0	559,2		0	0,0

zeef fractie (mm)	asbest totaal			serpentiin asbest			amfibool asbest		
	gehalte asbest (mg/kg ds)	ondergrens (mg/kg ds)	bovengrens (mg/kg ds)	gehalte asbest (mg/kg ds)	ondergrens (mg/kg ds)	bovengrens (mg/kg ds)	gehalte asbest (mg/kg ds)	ondergrens (mg/kg ds)	bovengrens (mg/kg ds)
<0,5 mm	-								
0,5-1 mm	0,0	0,0	0,4	0,0	0,0	0,2	0,0	0,0	0,2
1-2 mm	0,0	0,0	0,6	0,0	0,0	0,3	0,0	0,0	0,3
2-4 mm	0,0	0,0	0,0	0,0	0,0	0,0	0,0	0,0	0,0
4-8 mm	0,0	0,0	0,0	0,0	0,0	0,0	0,0	0,0	0,0
8-20 mm	0,0	0,0	0,0	0,0	0,0	0,0	0,0	0,0	0,0
>20 mm	0,0	0,0	0,0	0,0	0,0	0,0	0,0	0,0	0,0
Totaal	<0,6	0,0	1,1	<0,6	0,0	0,5	0,0	0,0	0,5

Aangetroffen type asbest : Geen
 Bijzonderheden waargenomen : Geen

Serpentiin asbest is chrysotiel.
 Amfibool asbest is amosiet, crocidoliet, actinoliet, anthophylliet en tremoliet.

De bepalingsgrens is bepaald voor de zeef fracties kleiner dan 4 mm. De totale bepalingsgrens is verkregen door de bepalingsgrenzen van de afzonderlijke zeef fracties te sommeren.
 Het materiaal is middels polarisatiemicroscopie onderzocht, de analyse is uitgevoerd conform NEN 5896.

Gebondenheid	Serpentiin asbest	Amfibool asbest	totaal afgerond
hecht	0,0	0,0	0,0
niet hecht	0,0	0,0	0,0
totaal afgerond	0,0	0,0	

Gewogen concentratie (serpentiinasbestconcentratie vermeerderd met 10 maal de amfiboolasbestconcentratie) is: **<0,6 mg/kg ds**

De gewogen asbestconcentratie wordt berekend uit de niet-afgeronde gehalten aan serpentiin en amfibool asbest. De weergegeven resultaten zijn afgerond.

Verklaring kwalitatief onderzoek zeef fractie <0,5 mm:
 - : geen asbest waargenomen

ANALYSECERTIFICAAT

Projectcode : 1389037
Uw project omschrijving : 220643-NEN/VOA Bathmenseweg 46 Lettele.
Opdrachtgever : Hunneman Milieu-Advies

Opmerkingen m.b.t. analyses

Opmerking(en) algemeen

De volgende informatie is indien van toepassing verstrekt door de opdrachtgever:
Project omschrijving, Monsterreferentie(s), Opgegeven bemonsteringsdatum, Matrix, Monsterdiepte, Potnr (Barcode), Veldgegevens, Veldwaarnemingen en Bemonsteringsdata. De opgegeven bemonsteringsdatum kan van invloed zijn op de geldigheid van de resultaten.

Asbest

Individuele monsters van dit project zijn als asbest verdacht gekwalificeerd. De analysedeelmonsters zijn met beschermende maatregelen in het laboratorium in behandeling genomen.

Opmerking bij project: - Eurofins Omegam heeft het asbestonderzoek in dit/deze monster(s) uitgevoerd volgens de NEN 5898, en zoals beschreven in een aparte bijlage als onderdeel van dit analysecertificaat. Voor de analyseresultaten van het asbestonderzoek geldt dat Eurofins Omegam de analyse heeft uitgevoerd in de monsters die de opdrachtgever, zoals deze staan vermeld in de koptekst van dit analysecertificaat, zelf heeft genomen of laten nemen en aan Eurofins Omegam heeft aangeboden. Eurofins Omegam draagt geen verantwoordelijkheid inzake de herkomst en representativiteit alsmede de veiligheid tijdens de monsterneming.

ANALYSECERTIFICAAT

Projectcode : 1389037
Uw project omschrijving : 220643-NEN/VOA Bathmenseweg 46 Lettele.
Opdrachtgever : Hunneman Milieu-Advies

Barcodeschema's

<i>Monstercode</i>	<i>Uw referentie</i>	<i>uw monsterref.</i>	<i>uw diepte</i>	<i>uw barcode</i>
7271929	Ruimtelijke eenheid RE-01, RE-01: 0-50	RE-01	0.00-0.50	1761425MG
7271930	Ruimtelijke eenheid RE-02, RE-02: 0-50	RE-02	0.00-0.50	1761422MG
7271931	Ruimtelijke eenheid RE-03, RE-03: 0-50	RE-03	0.00-0.50	1761423MG

ANALYSECERTIFICAAT

Projectcode : 1389037
Uw project omschrijving : 220643-NEN/VOA Bathmenseweg 46 Lettele.
Opdrachtgever : Hunneman Milieu-Advies

Analysemethoden Grond (AS3000)

AS3000

In dit analysecertificaat zijn de met 'S' gemerkte analyses uitgevoerd volgens de analysemethoden beschreven in het "Accreditatieschema Laboratoriumanalyses voor grond-, waterbodem- en grondwateronderzoek (AS SIKB 3000)". Het laboratoriumonderzoek is uitgevoerd volgens de onderstaande analysemethoden. Deze analyses zijn vastgelegd in het geldende accreditatie-certificaat met bijbehorende verrichtingenlijst L086 van Eurofins Omegam BV.

Asbestonderzoek : Conform AS3070 prestatieblad 1 en NEN 5898

BIJLAGE 4

Monsternemingsplan en -formulier asbest

Projectgegevens		Monsternemings-plan SIKB-BRL protocol 2018 (asbest in grond/puin) (monsterneming asbest in grond en/of puin)	
Projectnummer	220643	 NEN/VOA Bathmenseweg 46 Lettele 220643 juli 2022	
Locatie, gemeente	Darzen		
Opdrachtgever	Buro Blasen		
Doel onderzoek	<input checked="" type="radio"/> verkennend <input type="radio"/> nader onderzoek		
Uitvoerende organisatie	Hunneman Milieu-Advies Raalte BV.		
Verantwoordelijke MT	J. Postma		
Assistent/leerling			
Verantwoordelijke PL	J. Hunneman	Tel.nr: 0572-360998	

Checklist veiligheid en onderzoeksstrategie	
<input checked="" type="radio"/> onverdacht:	standaard veiligheidsmaatregelen conform optie B werkinstructie
<input type="radio"/> verdacht:	Zie offerte/ RF33 strategie bepaling en aanvullende veiligheidsmaatregelen conform optie A/C werkinstructie

Toets uitvoering	
Maaiveldinspectie uitgevoerd	<input type="radio"/> ja <input checked="" type="radio"/> nee, voorafgaand aan veldwerk
Aanvullende instructie locatiebezoek	<input checked="" type="radio"/> nee <input type="radio"/> ja
Aanvullende instructie veldwerk	<input checked="" type="radio"/> nee <input type="radio"/> ja zie RF-33
Aanvulling standaard apparatuur, hulpmiddelen	<input checked="" type="radio"/> nee <input type="radio"/> ja
afwijkingen VKB-protocol/NEN-normen	<input checked="" type="radio"/> nee <input type="radio"/> ja motivatie:
Klic-melding	<input checked="" type="radio"/> nvt <input type="radio"/> ja <input type="radio"/> door aannemer

Laboratorium en coderingen	
Laboratorium	Code monster(s):
<input checked="" type="radio"/> Omegam	<input checked="" type="radio"/> bodem NEN-5707
<input type="radio"/> AL-west	<input type="radio"/> puin (NEN-5897)
<input type="radio"/>	<input type="radio"/> materiaalmonster (NEN-5896)
	<input type="radio"/> materiaal verzamelmonster (MVM)

RE-01 + m RE-03

Checklist onderzoeks- en veiligheidsmaterialen		
<input checked="" type="radio"/> Spade	<input checked="" type="radio"/> Afsluitbare emmers	<input type="radio"/> Hersluitbare plastic zakken
<input checked="" type="radio"/> Hark	<input checked="" type="radio"/> Meetlint / Meetwiel	<input type="radio"/> Landmeetapparatuur
<input checked="" type="radio"/> Folie	<input type="radio"/> Markeerlint	<input type="radio"/> Piketpaaltjes
<input checked="" type="radio"/> Werkschets	<input type="radio"/> Schouwbak	<input type="radio"/> Ruime hoeveelheid werkwater van drinkwaterkwaliteit
<input checked="" type="radio"/> Vochtmet	<input type="radio"/> Veiligheidshelm	<input type="radio"/> Halfgelaatsmasker
<input checked="" type="radio"/> Veiligheidshandschoenen	<input type="radio"/> Plakband	<input type="radio"/> Afspoelbare- of wegwerpoveralls
<input checked="" type="radio"/> Afspoelbare laarzen of wegwerpschoenen		
<input type="radio"/> Grove zeven met een maaswijdte van 40 en 20 millimeter		
<input type="radio"/> Monsterschap van minimaal 10 centimeter lang en 5 centimeter breed		
<input type="radio"/> Grondboor met een zo groot mogelijke middellijn, maar minimaal 3xD ₁₀₀ of 12 centimeter		
<input type="radio"/> Grove balans met een bereik tot 60 kilogram, afleesbaar op hele grammen (1% nauwkeurigheid)		
<input type="radio"/> O gemechaniseerde apparatuur voor graaf- en grondwerk, geschikt voor het nemen van monsters (voorzien van overdruk)		
<input type="radio"/> O P3-overdrukmasker met filter en laadapparaten		
<input type="radio"/> O Overdrukcabine op de laadschop of kraan		
<input type="radio"/> O zakken met opschrift "asbest gevaarlijk"		
<input type="radio"/> O Stickers met de tekst "asbesthoudend afval"		
<input type="radio"/> O Asbest decontaminatie-unit		

Ruimte voor notities en toelichting



Projectgegevens		Monsternemings-formulier SIKB-BRL protocol 2018 (asbest in grond/puin) (monsterneming asbest in grond en/of puin)	
Opdrachtgever	<input checked="" type="radio"/> idem monsternemingsplan		
Doel onderzoek	<input checked="" type="radio"/> idem monsternemingsplan	<input checked="" type="radio"/> verkennend	<input type="radio"/> nader
Uitvoerende veldwerker(s)	J. Postma		
Uitvoeringsdatum	21-7-2022		
Locatiegegevens			
Locatie ingedeeld in deelgebieden/RE's	<input type="radio"/> nee <input checked="" type="radio"/> ja, ingedeeld o.b.v. welke criteria:	Aantal gaten	
Strategie aangepast	<input checked="" type="radio"/> nee <input type="radio"/> ja, (svp toelichten bij notities) :		
Omstandigheden visuele inspectie			
Neerslag	<input checked="" type="radio"/> < 10 mm <input type="radio"/> > 10 mm per uur	<input checked="" type="radio"/> regen	<input type="radio"/> hagel <input type="radio"/> sneeuw
Tijdstip	<input checked="" type="radio"/> na zonsopgang/voor zonsondergang <input type="radio"/> na zonsondergang		
Zicht	<input type="radio"/> < 50 m <input checked="" type="radio"/> > 50 m		
Bedekking maaiveld	<input type="radio"/> < 25% <input checked="" type="radio"/> > 25%	vegetatie, waterplassen, anders nl.: <u>betonnen + beton</u>	
Vegetatie verwijderd?	<input type="radio"/> ja <input checked="" type="radio"/> nvt	bedekkingsgraad na verwijdering <input type="radio"/> < 25% <input type="radio"/> > 25%	
Maaiveldinspectie uitgevoerd	<input type="radio"/> nee, tijdens locatie bezoek <input checked="" type="radio"/> ja, voorafgaand aan veldwerk		
bijzonderheden maaiveldinspectie	<input checked="" type="radio"/> nee <input type="radio"/> ja:		
Resultaten visuele inspectie en overige veldwerkzaamheden			
vochtgehalte	<input checked="" type="radio"/> > 10% <input type="radio"/> < 10%	Aantal metingen: <u>6</u>	
maatregelen (n.a.v. vochtgehalte)			
Re's/proefvlakken/rasters/	afmetingen vermelden op tekening		
Indien visueel asbest aangetroffen:	Hoeveelheid, type.plaat/golf/, vindplaats zie tekening en codering <input type="radio"/> zie boorstaat veldwerk <input type="radio"/> herkomst indien bekend: <input type="radio"/> opmerkingen		
Gaten/sleuven/boringen	boordiepte en/of afmetingen vermelden, bij voorkeur bij de profielbeschrijving <u>30x30 x 50 cm</u>		
Bodemmonsters	codering en datum overdracht aan lab vermelden, bij voorkeur bij de profielbeschrijving		
Checklist bijlagen	<input checked="" type="radio"/> foto's <input checked="" type="radio"/> kaart	<input type="radio"/> overig:	
Toets uitvoering			
afwijkingen van VKB-protocol 2018 of van NEN 5707/5897	<input checked="" type="radio"/> nee <input type="radio"/> ja, aard en motivatie afwijkingen:		
paraaf veldwerker	d.d.: <u>21-7-2022</u>	MT:	
voor akkoord projectleider	d.d.: <u>10-8-2022</u>	PL:	
Ruimte voor notities			

BIJLAGE 5

Historische informatie

Hoeknr - 246659

m.m

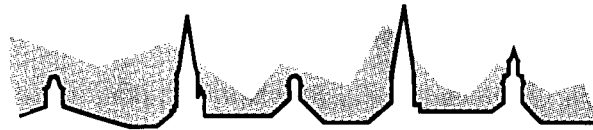

Gemeente Diepenveen

ENQUÊTEFORMULIER TEN BEHOEVE VAN INVENTARISATIE VAN OPSLAGTANKS

Gaarne inzenden voor 1 maart 1993.

S.v.p. per tank een formulier invullen; extra formulieren kunnen worden aangevraagd via onderstaand telefoonnummer.

Het cirkeltje bij het juiste antwoord s.v.p. zwart maken. Indien het juiste antwoord niet als keuzemogelijkheid is vermeld, dit antwoord s.v.p. zelf invullen.

Eventueel nadere informatie en extra formulieren kunt u verkrijgen bij de heer H. van der Kolk van de afdeling gemeentewerken (tel. 05700-80222).

Bij voorbaat dank voor uw medewerking.

Uw naam: *M.M.B.A. Bloemenkamp*

Adres: *Bathmeneweg 46 Lelke*

Postcode: *7434 PJ*

Bent u huis-/perceeleigenaar of huurder?

eigenaar huurder

Indien u huurder bent s.v.p. de gegevens van uw huiseigenaar invullen (bijvoorbeeld woningbouwvereniging).

Naam huiseigenaar:

Adres:

Postcode en plaats:

1. Is op uw perceel een opslagtank aanwezig?

ja nee
 onbekend

2. Is de tank ondergronds of bovengronds gelegen?

ondergronds bovengronds

3. Waar ligt (of staat) deze tank?

voortuin achtertuin
 onder toegangspad onder garage-oprit
 onbekend *Achtertuin*.....

Kunt u op het ruitjesblad globaal de lokatie van de olietank aangeven?

4. Hoe groot is de tank?

- 1.000 liter
- 5.000 liter
- 25.000 liter

- 2.000 liter
- 6.000 liter
- 500 liter

- 3.000 liter
- 10.000 liter
- onbekend

5. Hoe oud is deze tank naar schatting?

- jaar

- onbekend

6. Is deze tank nog in gebruik?

- ja

- nee

7. Voor de opslag van welk produkt is/was deze tank in gebruik?

- huisbrandolie
- benzine
- onbekend

- dieselolie
- stookolie
-

8. Is deze tank nog (gedeeltelijk) gevuld?

- ja
- onbekend

- nee

9. Is deze tank in het verleden onschadelijk gemaakt?

- ja
- onbekend

- nee
- niet van toepassing

10. Zo ja, op welke wijze?

- leegzuigen
- leegzuigen en volschuimen
- onbekend

- leegzuigen en vullen met zand
- tank geheel verwijderd

Datum: 18-3-93

Handtekening: NMBA Bloem

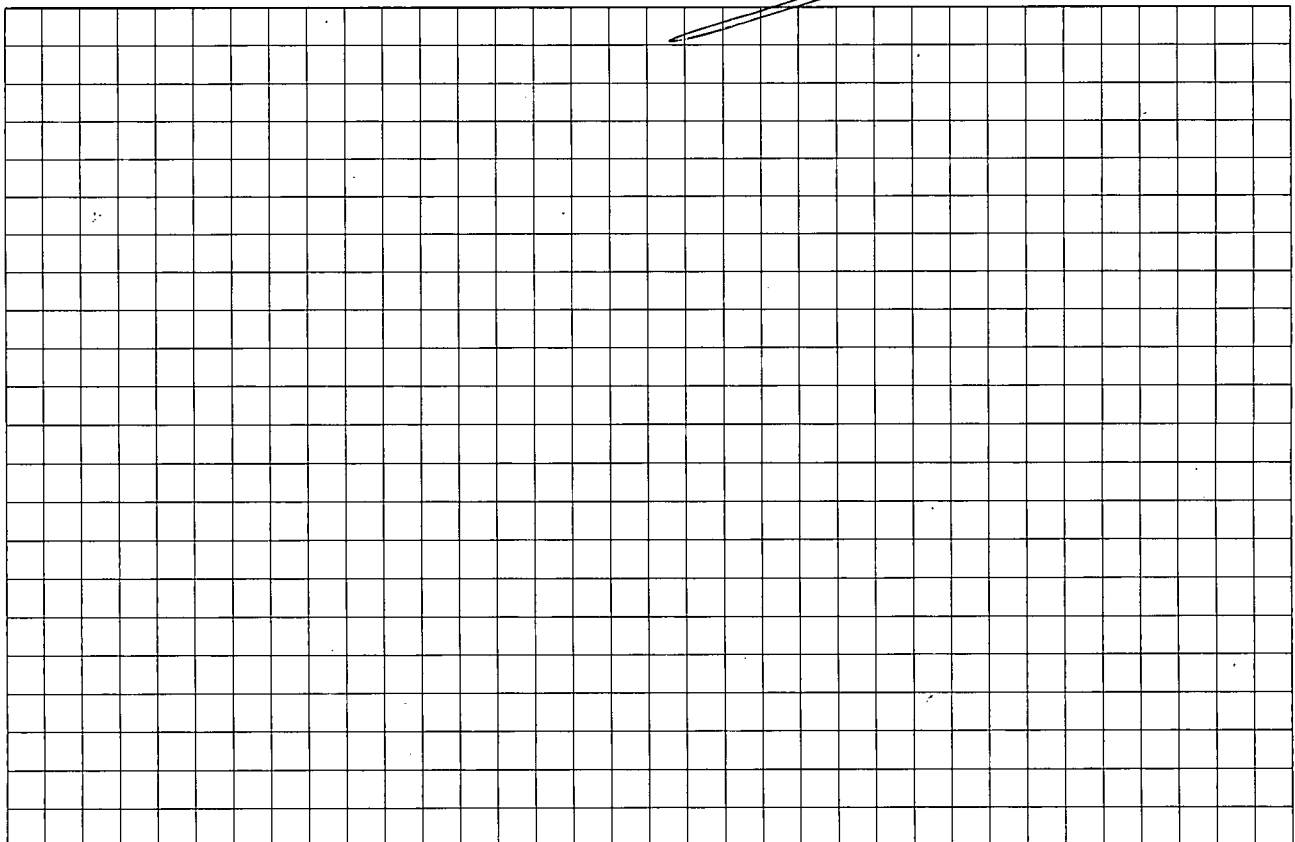

220643 Bathmenseweg 46 te Lettele

Omgevingsrapportage





Bodem

 Locaties

Ondergrond

 Kadastraal perceel

 topografie

 Selectie

Inhoudsopgave

Voorblad
Inhoudsopgave
Inleiding
13661; Bathmenseweg 46
Kaarten
Disclaimer
Toelichting

Inleiding

Indien er stoffen in de bodem voorkomen die van nature niet in de bodem zitten is sprake van bodemverontreiniging.

De provincie Overijssel en vijf grote gemeenten in Overijssel (Almelo, Deventer, Enschede, Hengelo en Zwolle) zijn in het kader van de Wet bodembescherming (Wbb) aangewezen als de instanties die toezien op het saneren van verontreinigde bodem en het voorkomen van nieuwe bodemverontreiniging (bevoegd gezag Wet bodembescherming). Zij sturen de bodemsaneringsoperatie aan en voeren zelf bodemsaneringen uit en beoordelen plannen en saneringen die door anderen (bedrijven, particulieren en gemeenten) worden uitgevoerd.

Naast deze bevoegde gezagen voor de Wet bodembescherming zijn alle gemeenten bevoegd voor wat betreft de niet ernstige bodemverontreiniging.

Sinds de oprichting van de Omgevingsdiensten in 2018 zijn (een deel van) de bodemtaken overgedragen van de provincie en gemeenten aan de Omgevingsdienst Twente en de Omgevingsdienst IJsselland.

In Overijssel werken de provincie, omgevingsdiensten en een groot aantal gemeenten met hetzelfde Bodeminformatiesysteem (BIS); een overzicht hiervan is opgenomen in bijgevoegde tabel. In deze rapportage treft u gegevens aan die afkomstig zijn uit dat BIS. Hiermee krijgt u een indruk van de aan- of afwezigheid van gegevens over mogelijke bodemverontreiniging in het geselecteerde gebied. Indien uit de tabel blijkt dat de gemeentelijke gegevens niet of gedeeltelijk worden meegenomen in het BIS, dan verzoeken wij u contact op te nemen met de betreffende gemeente voor het verkrijgen van de relevante bodemdata.

Indien er bij de in deze rapportage vermelde locaties ook documenten met links zijn vermeld kunnen deze documenten vanuit deze rapportage gedownload worden. Deze documenten zijn zo zorgvuldig mogelijk geautomatiseerd geanonimiseerd. Desondanks kan het voorkomen dat deze documenten toch nog persoonsgegevens bevatten. Op verzoek zullen wij deze gegevens alsnog uit het document verwijderen.

Als u vragen heeft over de in dit rapport vermelde gegevens, of melding wilt maken van niet goed geanonimiseerde documenten of andere fouten of onvolkomenheden in de rapportage dan kunt u contact opnemen met de betreffende Omgevingsdienst of gemeente. De contactgegevens staan in onderstaande tabel.

Gemeente	Gegevens opgenomen in het gezamenlijke BIS en in deze rapportage	Aanvullende informatie op te vragen via
Almelo	ja	bodemdata@almelo.nl
Borne	ja	info@borne.nl
Dalfsen	ja	bodem@odijsselland.nl
Deventer	ja	bodem@odijsselland.nl
Dinkelland	ja	info@dinkelland.nl
Enschede	nee	http://www.enschede.nl/ondergrond
Haaksbergen	deels	gemeente@haaksbergen.nl
Hardenberg	ja	bodem@odijsselland.nl
Hellendoorn	ja	gemeente@hellendoorn.nl
Hengelo	ja	gemeente@hengelo.nl
Hof van Twente	ja	info@hofvantwente.nl
Kampen	ja	bodem@odijsselland.nl

Losser	deels	gemeente@losser.nl
Oldenzaal	ja	info@oldenzaal.nl
Olst-Wijhe	ja	bodem@odijsselland.nl
Ommen	ja	bodem@odijsselland.nl
Raalte	ja	bodem@odijsselland.nl
Rijssen-Holten	ja	gemeente@rijssen-holten.nl
Staphorst	ja	bodem@odijsselland.nl
Steenwijkerland	ja	bodem@odijsselland.nl
Tubbergen	ja	gemeente@tubbergen.nl
Twenterand	ja	info@twenterand.nl
Wierden	nee	bouwenenwonen@wierden.nl
Zwartewaterland	ja	bodem@odijsselland.nl
Zwolle	ja	bodem@odijsselland.nl
Omgevingsdienst Twente	ja van provincie	info@odtwente.nl
Omgevingsdienst IJsselland	ja van provincie	bodem@odijsselland.nl

Locatie: 13661; Bathmenseweg 46

Locatie

Adres	
Locatiecode	AA015005554
Locatiennaam	13661; Bathmenseweg 46
Plaats	Deventer
Locatiecode bevoegd gezag WBB	

Status

Vervolg WBB		Beoordeling	
Status rapporten	Pre-HO	Beschikking	
Status besluiten		Status asbest	
Is van voor 1987			

Uitgevoerde onderzoeken

Datum	Type	Naam	Auteur	Opdrachtnummer	Archief	Conclusie overheid
29-11-2005	Pre-HO	13661-01; Bathmenseweg 46		316012		Conclusie rapport: 05039 Register Opmerking:

Beschikbare documenten per onderzoek

Geen gegevens beschikbaar

Verontreinigende activiteiten

Activiteit	Start	Einde	Vervallen	Benoemd	Verontreinigd	Spoed	Voldoende onderzocht
brandstoftank (bovengronds)	9999	9999	Nee		Onbekend		Onbekend
dieseltank (bovengronds)	9999	9999	Nee		Onbekend		Onbekend

Geconstateerde verontreinigingen

Geen gegevens beschikbaar

Beschikbare documenten

Geen gegevens beschikbaar

Besluiten

Geen gegevens beschikbaar

Sanering

Geen gegevens beschikbaar

Saneringscontouren

Geen gegevens beschikbaar

Zorgmaatregelen

Geen gegevens beschikbaar

[Show the Debugger Trace Report](#)

Disclaimer

De bodeminformatie die je in deze rapportage aantreft is met zorg door gemeenten, provincie en omgevingsdiensten in het bodeminformatiesysteem ingevoerd. Toch kan het voorkomen dat informatie is verouderd, onvolledig is of onjuistheden bevat. De gemeenten, provincie en omgevingsdiensten zijn niet aansprakelijk voor enigerlei schade die het directe of indirecte gevolg is van of in verband staat met het gebruik van deze informatie. Het ontbreken van gegevens in het BIS of deze rapportage wil niet zeggen dat er geen bodemverontreiniging op een perceel of in een gebied aanwezig is.

Toelichting

Samenstelling van bodeminformatie in het bodeminformatiesysteem (BIS)

Verontreinigende activiteiten (HBB) Dat verontreinigende stoffen toch in de bodem terecht komen is vaak het gevolg van bedrijfsactiviteiten. Maar er kan ook sprake zijn van bodemverontreiniging door bijvoorbeeld het ophogen van terreinen voor het bouwrijp maken, het lekken van een brandstoftank of een ongeval. Op basis van (archief)onderzoek zijn potentiële verontreinigingen op basis van (voormalige)bedrijfsactiviteiten (UBI's) en de bekende bodemverontreinigingen in beeld gebracht, het zgn. landsdekkend beeld (LDB, 2004). De potentiële verontreinigingen vormen het zgn. HistorischBodemBestand (HBB). Deze gegevens vormen de basis voor de werkvoorraad van de provincie. Afhankelijk van de score van de UBI behoort een locatie tot de werkvoorraad (potentiële)bodemverontreiniging die voor 2030 gesaneerd danwel beheerst moet zijn of de spoedeisende werkvoorraad die voor 2015 gesaneerd danwel beheerst moet zijn. Ook voor het bewaken van de voortgang van de bodemsaneringsoperatie van de locaties waar de provincie bevoegd gezag is en de eigen werkprocessen maakt de provincie gebruik van het BIS.

Het Wbb-traject / vervolg Wbb

(potentiële)bodemverontreinigingslocaties doorlopen een zgn. Wbb-traject van onderzoek en sanering totdat de locatie niet meer tot de werkvoorraad van de provincie behoort. De locatie is dan voldoende onderzocht of gesaneerd. Indien op de locatie na sanering nog een restverontreiniging achterblijft (bijv. indien een verontreiniging wordt afgedekt met een verharding of leeflaag) dan is sprake van nazorg. Nazorgmaatregelen worden vastgelegd en gecontroleerd. In dit rapport wordt per locatie aangegeven in welke fase van het Wbb-traject een locatie zich bevindt (Vervolg Wbb-traject):

Wbb traject starten (Wbb-vervolg=Uitvoeren historisch onderzoek)

De locatie behoort op basis van vooronderzoek of vanuit het HBB tot de werkvoorraad van de provincie maar er is nog geen (historisch)onderzoek uitgevoerd. Op enig moment zal onderzoek plaats moeten vinden.

Bodemonderzoek uitvoeren (Wbb-vervolg=Uitvoeren (aanvullend) OO, NO)

Vooronderzoek of historisch onderzoek geeft aanleiding om bodemonderzoek te doen. Daarbij kan sprake zijn van verkennend of nader onderzoek.

Saneringsonderzoek uitvoeren (Wbb-vervolg=Uitvoeren (aanvullend) SO)

Op basis van nader onderzoek is bepaald dat gesaneerd moet worden. Het saneringsonderzoek is gericht op de inventarisatie van de mogelijke wijzen van sanering en zal uitmondend in een keuze van de wijze van sanering Verontreinigende activiteiten (HBB) Dat verontreinigende stoffen toch in de bodem terecht komen is vaak het gevolg van bedrijfsactiviteiten. Maar er kan ook sprake zijn van bodemverontreiniging door bijvoorbeeld het ophogen van terreinen voor het bouwrijp maken, het lekken van een brandstoftank of een ongeval. Op basis van (archief)onderzoek zijn potentiële verontreinigingen op basis van (voormalige)bedrijfsactiviteiten (UBI's) en de bekende bodemverontreinigingen in beeld gebracht, het zgn. landsdekkend beeld (LDB, 2004). De potentiële verontreinigingen vormen het zgn. HistorischBodemBestand (HBB). Deze gegevens vormen de basis voor de werkvoorraad van de provincie. Afhankelijk van de score van de UBI behoort een locatie tot de werkvoorraad (potentiële)bodemverontreiniging die voor 2030 gesaneerd danwel beheerst moet zijn of de spoedeisende werkvoorraad die voor 2015 gesaneerd danwel beheerst moet zijn. Ook voor het bewaken van de voortgang van de bodemsaneringsoperatie van de locaties waar de provincie bevoegd gezag is en de eigen werkprocessen maakt de provincie gebruik van het BIS.

Het Wbb-traject / vervolg Wbb

(potentiële)bodemverontreinigingslocaties doorlopen een zgn. Wbb-traject van onderzoek en sanering totdat de locatie niet meer tot de werkvoorraad van de provincie behoort. De locatie is dan voldoende onderzocht of gesaneerd. Indien op de locatie na sanering nog een restverontreiniging achter blijft (bijv. indien een verontreiniging wordt afgedekt met een verharding of leeflaag) dan is sprake van nazorg. Nazorgmaatregelen worden vastgelegd en gecontroleerd. In dit rapport wordt per locatie aangegeven in welke fase van het Wbb-traject een locatie zich bevindt (Vervolg Wbb-traject):

Wbb traject starten (Wbb-vervolg=Uitvoeren historisch onderzoek)

De locatie behoort op basis van vooronderzoek of vanuit het HBB tot de werkvoorraad van de provincie maar er is nog geen (historisch)onderzoek uitgevoerd. Op enig moment zal onderzoek plaats moeten vinden.

Bodemonderzoek uitvoeren (Wbb-vervolg=Uitvoeren (aanvullend) OO, NO)

Vooronderzoek of historisch onderzoek geeft aanleiding om bodemonderzoek te doen. Daarbij kan sprake zijn van verkennend of nader onderzoek.

Saneringsonderzoek uitvoeren (Wbb-vervolg=Uitvoeren (aanvullend) SO)

Op basis van nader onderzoek is bepaald dat gesaneerd moet worden. Het saneringsonderzoek is gericht op de inventarisatie van de mogelijke wijzen van sanering en zal uitmondend in een keuze van de wijze van sanering

Saneringsplan opstellen (Wbb-vervolg= Opstellen/uitvoeren (aanvullend) SP)

Als op is vastgesteld dat sanering moet worden uitgevoerd dient een saneringsplan opgesteld te worden. Het saneringsplan wordt door het bevoegd gezag beschikt. In de beschikking op het saneringsplan kan het bevoegd gezag nadere eisen stellen aan de sanering. De saneerder voert de sanering uit overeenkomstig het door het bevoegd gezag goedgekeurde saneringsplan en de voorschriften die zij aan de instemming hebben verbonden.

Sanering en/of evaluatie uitvoeren (Wbb-vervolg=start sanering of uitvoeren (aanvullende) evaluatie)

Als het bevoegd gezag heeft ingestemd met het saneringsplan kan de sanering worden uitgevoerd. Na afronding van de sanering stelt de saneerder een evaluatierapport op. Op basis van het evaluatierapport zal het bevoegd gezag beoordelen of een sanering voldoende is uitgevoerd. Voldoende gesaneerde locatie behoren daarmee niet meer tot de werkvoorraad van de provincie.

Zorgmaatregelen uitvoeren (Wbb-vervolg=uitvoeren tijdelijke beveiliging, actieve nazorg, monitoring en registratie restverontreiniging)

Na sanering kan sprake zijn van restverontreiniging (bijv. indien sprake is van een afdeklaag als saneringsmaatregel). Deze maatregelen kunnen bestaan uit beperkingen in het gebruik van de locatie of het voorkomen blootstelling aan of

verspreiding van de restverontreiniging. Gesaneerd (Wbb-vervolg=voldoende gesaneerd)

Indien een sanering is uitgevoerd wordt door het bevoegd gezag het evaluatierapport beoordeeld. Indien met een beschikking wordt ingestemd met de uitgevoerde sanering (aan de saneringsdoelstelling is voldaan) behoort de locatie niet meer tot de werkvoorraad van de provincie. Wel kan nog sprake zijn van nazorg zoals bijvoorbeeld het in stand houden van een afdeklaag of het verplicht melden van gewijzigd gebruik.

Geen werkvoorraad (meer) (Wbb-vervolg=voldoende onderzocht of leeg)

De locatie behoort op basis van de UBI score niet tot de werkvoorraad of is voldoende onderzocht of er is geen aanleiding tot onderzoek maar wel bodeminformatie beschikbaar.

Toelichting op de gerapporteerde informatie

Locatie

Algemene gegevens waaronder de locatie in het BIS bekend is. Daarnaast wordt aangegeven of de locatie betrekking heeft op een verontreiniging die na 1 januari 1987 is ontstaan (een zorgplicht geval dat onmiddellijk ongedaan gemaakt moet worden/zijn).

Status

In de wet bodembescherming wordt onderscheid gemaakt tussen ernstige en niet ernstige verontreinigingen. Op basis daarvan wordt bepaald of een locatie door het bevoegd gezag wordt opgepakt. Voordat het bevoegd gezag hierover in een beschikking een uitspraak doet wordt de beoordeling op basis van historisch- en/of verkennend onderzoek vastgelegd (beoordeling). Indien er een uitspraak is van het bevoegd gezag dan wordt dat vermeld bij het veld 'Beschikking'.

Sanering

In een saneringsplan wordt aangegeven hoe de sanering wordt uitgevoerd. Dit kan in fasen gebeuren of in delen van de verontreiniging. Indien het bevoegd gezag een termijn heeft afgegeven voor het starten van de sanering dan wordt dat hier vermeld. Door het beoordelen van een evaluatierapport van de sanering wordt tevens de einddatum van de sanering bepaald.

Uitgevoerde onderzoeken

Een lijst van rapporten die betrekking hebben op de locatie. Deze rapporten worden in het geval van ernstige verontreiniging beoordeeld door het bevoegd gezag Wbb (provincie). Door uitwisseling van gegevens met gemeenten worden ook rapporten vermeld die in het bezit zijn van de betreffende gemeente maar die niet bij de provincie aanwezig zijn.

(mogelijk) Verontreinigende activiteiten

Dit is een overzicht van potentieel verontreinigende (bedrijfs)activiteiten die op de locatie (mogelijk) zijn uitgevoerd, worden vermoed (HBB) en/of zijn onderzocht. Met 'vervallen' wordt aangegeven of een activiteit werkelijk op de locatie heeft plaatsgevonden. Met 'Benoemd' wordt aangegeven of deze activiteit ook in de bodemonderzoeken zijn benoemd. Vervolgens wordt aangegeven of er een verontreiniging veroorzaakt door deze activiteit aanwezig is.

Geconstateerde Verontreinigingen

Indien verontreinigingen in de grond of het grondwater zijn aangetroffen wordt in deze tabel aangegeven in welke mate overschrijding van de normen heeft plaatsgevonden. Tevens wordt vermeld welke omvang de verontreiniging heeft en op welke diepte deze zit.

Besluiten

Op basis van de aangeleverde rapporten doet het bevoegd gezag uitspraak over de mate van verontreiniging (ernst), de spoedeisendheid van saneren (spoed), te nemen maatregelen voor, na en tijdens sanering, saneringsplannen en de uitvoering van de sanering (evaluatie). In dit overzicht worden de door de provincie genomen besluiten vermeld.

Saneringscontouren

Indien sprake is van sanering in delen of fasen dan worden meerdere contouren vermeld. Per fase of deel wordt aangegeven welke saneringsvariant voor de boven- of ondergrond uiteindelijk is uitgevoerd.

Zorgmaatregelen

Indien na sanering nog verontreiniging is achtergebleven zullen maatregelen worden genomen om blootstelling aan of verspreiding van de restverontreiniging te voorkomen. Deze maatregelen worden in het BIS geregistreerd. Het bevoegd gezag houdt toezicht op het in stand houden van deze maatregelen.

[Show the Debugger Trace Report](#)

TEKENING 1-1

Situatie met monsterpunten en peilbuizen

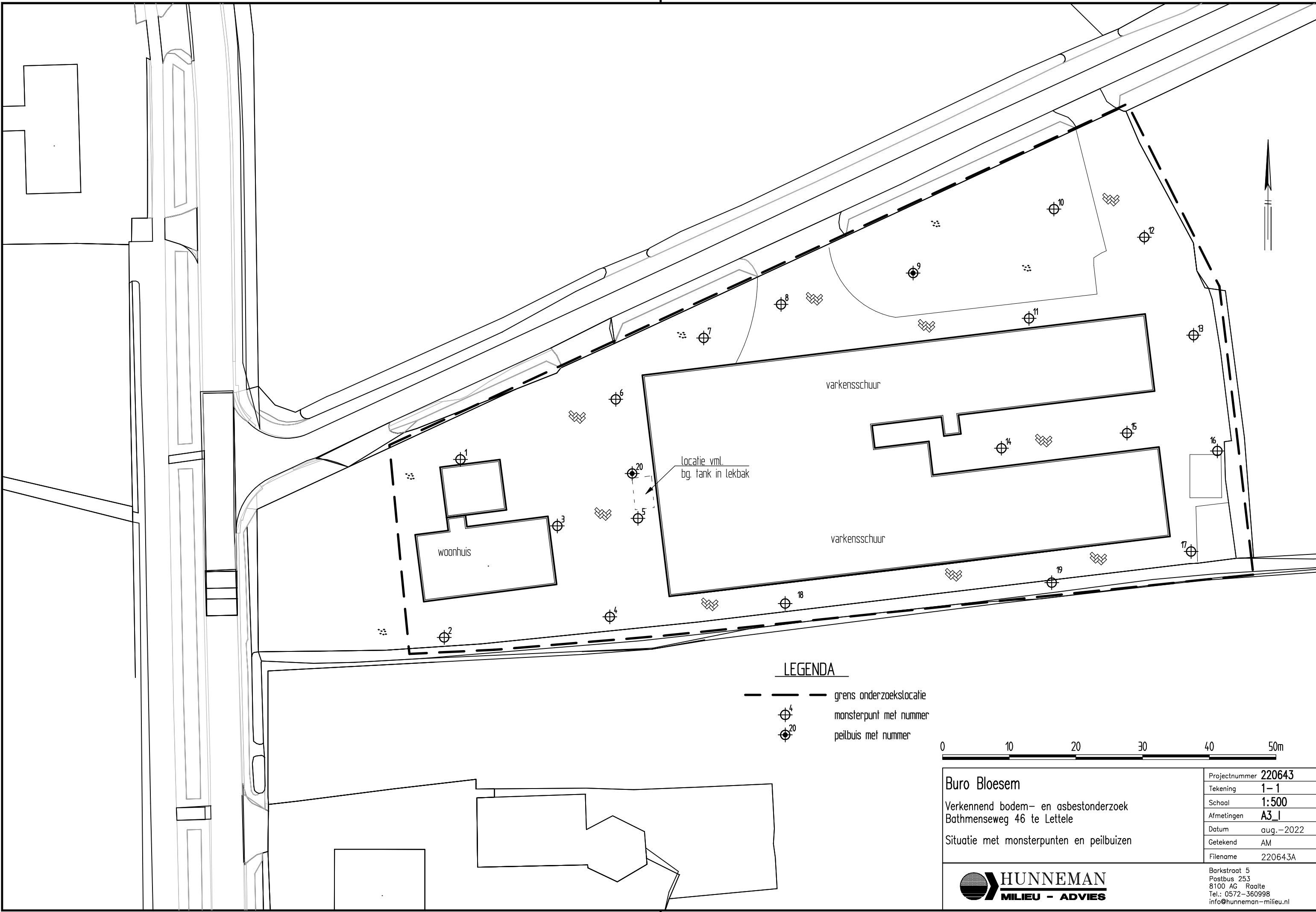

LEGENDA

- grens onderzoekslocatie
- ⊕⁴ monsterpunt met nummer
- ⊕²⁰ peilbuis met nummer



Buro Bloesem Verkennend bodem- en asbestonderzoek Bathmenseweg 46 te Lettele Situatie met monsterpunten en peilbuizen	Projectnummer 220643
	Tekening 1-1
	Schaal 1:500
	Afmetingen A3_1
	Datum aug.-2022
Getekend AM	
Filename 220643A	



Barkstraat 5
 Postbus 253
 8100 AG Raalte
 Tel.: 0572-360998
 info@hunneman-milieu.nl