



Quickscan flora en fauna

nabij Koelmansstraat 72 te Dalfsen

20 maart 2023

COLOFON

Project	08.06.23
Documentnummer	01
Auteur	LGG
Veldinventarisatie	LGG
Datum	20 maart 2023
Status	Definitief

Betrouwbaarheid

Dit onderzoek is op zorgvuldige wijze uitgevoerd conform de toepasselijke en van kracht zijnde regelgeving ten aanzien van natuurwetgeving. Het onderzoek betreft een momentopname en geeft een inschatting van de geschiktheid van de onderzoekslocatie voor beschermde soorten. Het incidenteel voorkomen van beschermde soorten is echter nooit met zekerheid te voorspellen. LabelTIEN accepteert derhalve op voorhand geen aansprakelijkheid ten aanzien van mogelijke beslissingen die de opdrachtgever naar aanleiding van het door LabelTIEN uitgevoerde onderzoek neemt.



INHOUDSOPGAVE

1. Inleiding	4
1.1. Aanleiding	4
1.2. Methodiek	4
1.2.1. Wat is een quickscan	4
1.2.2. Methodiek	4
2. Wet- en regelgeving	5
3. Gebiedsomschrijving	6
3.1. Huidig gebruik onderzoekslocatie en omgeving	6
3.2. Projectvoornemen	6
4. Gebiedsbescherming	8
4.1. Natuurnetwerk Nederland	8
4.2. Natura 2000 gebieden	9
4.3. Weidevogelgebied	10
4.4. Lokaal	10
5. Beschermd flora en fauna	11
5.1. Vaatplanten	11
5.2. Grondgebonden zoogdieren	11
5.3. Vleermuizen	12
5.4. Vogels	14
5.5. Vissen, reptielen en amfibieën	15
6. Conclusies en aanbevelingen	16
6.1. Bevindingen	16
6.2. Conclusies en aanbevelingen	16
7. Geldigheid	18
8. Bronvermelding	19
Bijlage 1	20

1. INLEIDING

1.1. Aanleiding en doelstelling

In de ruimtelijke plannen is in het kader van de uitvoerbaarheid inzicht gewenst in de aanwezigheid van beschermde flora en fauna. Met andere woorden, in het ruimtelijke ordeningstraject dient te worden aangetoond dat het plan, bouw van een woonhuis en schuur, uitvoerbaar is. In dit kader dient een quickscan flora en fauna uitgevoerd te worden op het perceel nabij de Koelmansstraat 73 te Dalfsen.

1.2. Methodiek

Om optimaal om te gaan met het zorgvuldigheidsprincipe uit de Wet natuurbescherming hebben de eigenaren van het perceel besloten om een onderzoek te laten verrichten, alvorens de werkzaamheden uit te voeren. Onder meer bij ruimtelijke ingrepen dient rekening te worden gehouden met beschermde soorten en gebieden. Wet- en regelgeving omtrent deze soorten en gebieden is vastgelegd in de Wet natuurbescherming. Het onderhavige rapport beschrijft de resultaten van een zogenaamde quickscan van beschermde natuurwaarden in- en rond het plangebied. Op basis daarvan worden uitspraken gedaan over de (mogelijke) effecten van de voorgenomen ontwikkelingen en de eventueel noodzakelijke vervolgstappen. De rapportage kan dienst doen als onderbouwing bij bestemmingsplanwijzigingen en ontheffings- of vergunningaanvragen in het kader van de Wet natuurbescherming.

In dit rapport worden de resultaten van het onderzoek gepresenteerd en getoetst aan de natuurwetgeving en -beleid.

1.2.1. Wat is een quickscan

De quickscan flora en fauna is een oriënterend onderzoek. Hierin wordt de geplande ontwikkeling getoetst aan de natuurwetgeving. Door middel van een veldbezoek en bureauonderzoek wordt beoordeeld welke natuurwaarden verwacht worden in het plangebied en wordt gekeken naar de mogelijke aanwezigheid van beschermde plant- en diersoorten. Ook wordt gekeken of de plannen mogelijk een negatief effect hebben op Natura 2000-gebieden en provinciaal beschermde Natuurmonumenten. Indien beschermde soorten voorkomen, kan een vervolgonderzoek noodzakelijk zijn. Tegelijkertijd dient te worden onderzocht of er gebruik kan worden gemaakt van gedragscodes en worden mogelijkheden tot ontheffing verkent. Een quickscan is een momentopname en geen standaard veldinventarisatie waarbij meerdere veldrondes in een seizoen worden uitgevoerd. Een quickscan geeft daardoor een beperkter beeld dan een standaard veldinventarisatie. Omdat het onderzoek een momentopname betreft, kan geen rekening worden gehouden met de dynamische aspecten van natuur, zoals migratie en kolonisatie door soorten en veranderd terreingebruik en -beheer na afloop van het onderzoek.

1.2.2. Uitvoer onderzoek

Op 2 maart jl. is een bezoek gebracht aan het plangebied en directe omgeving. Gedurende het veldbezoek is gelet op de mogelijk aanwezigheid van beschermde en bedreigde soorten en de indirecte aanwezigheid in de vorm van sporen (verblijfplaatsen, wissels, pootafdrukken en dergelijke). Er is gebruik gemaakt van een zaklamp, verrekijker en fotocamera. De weersomstandigheden waren helder, 3°C. Tijdens het onderzoek waar dit rapport is voortgekomen is niet alleen gelet op flora en fauna binnen de contouren van het plangebied, maar ook op beschermde flora en fauna in de nabije omgeving. Verder is aan de hand van verspreidingsatlassen en andere standaardwerken nagegaan welke bijzondere planten- en diersoorten er voor kunnen komen in het plangebied.

2. WET- EN REGELGEVING

De Wet natuurbescherming (hierna: Wnb) regelt de bescherming van in het wild voorkomende planten en dieren (voorheen Flora- en faunawet) (naast de bescherming van gebieden). In de wet is onder meer bepaald dat beschermde dieren niet gedood, gevangen of verontrust mogen worden en beschermde planten niet geplukt, uitgestoken of verzameld. Daarnaast is het niet toegestaan om de directe leefomgeving van beschermde soorten, waaronder nesten en holen, te beschadigen, te vernielen of te verstoren (artikelen 3.1, 3.5 en 3.10). Bovendien dient iedereen voldoende zorg in acht te nemen voor alle in het wild levende planten en dieren (algemene zorgplicht, artikel 1.11).

De verbodsbepalingen, die handelingen die het voortbestaan van planten en diersoorten in gevaar kunnen brengen verbieden, is een belangrijk onderdeel van de Wet natuurbescherming. Deze verboden zorgen ervoor dat in het wild levende soorten zoveel mogelijk met rust worden gelaten. Deze verschillen per beschermingsgroep. De Wet natuurbescherming kent drie verschillende beschermingsregimes:

- Vogelrichtlijnsoorten
- Habitatrichtlijnsoorten
- Andere soorten

De provincies hebben in haar verordeningen uit de lijst van 'andere soorten' diersoorten aangewezen waarvoor een vrijstelling geldt en dus geen ontheffing van verbodsbepalingen voor hoeft te worden aangevraagd. Deze lijst met vrijgestelde soorten is per provincie anders. De zorgplicht is wel van toepassing. Bij ruimtelijke plannen, met mogelijke gevolgen voor beschermde planten en dieren, is het verplicht om vooraf te toetsen of deze kunnen leiden tot overtreding van de verbodsbepalingen. Wanneer dat het geval dreigt te zijn, moet onderzocht worden of er maatregelen (mitigatie en/of compensatie) genomen kunnen worden om dit te voorkomen of om de gevolgen voor beschermde soorten te verminderen. Onder bepaalde voorwaarden geldt een vrijstelling of is het mogelijk van het bevoegd gezag ontheffing van de verbodsbepalingen te krijgen voor activiteiten op het gebied van ruimtelijke ontwikkeling en inrichting. Deze ontheffing wordt slechts verleend indien:

- Er geen bevredigend alternatief is;
- Er sprake is van een wettelijk belang;
- Geen afbreuk wordt gedaan aan een gunstige staat van instandhouding van de soort.

Zie Bijlage 1 voor het Wettelijk kader van de soortbescherming in de Wnb.

De Wnb beschermt ook een aantal planten en vissen die onder de Flora- en faunawet niet beschermd waren. Hiermee is rekening gehouden in onderliggende natuurtoets, zie verder in paragraaf 4.1 aanwezigheid beschermde soorten.

3. GEBIEDSOMSCHRIJVING

3.1. Huidig gebruik onderzoekslocatie en omgeving

Het plangebied maakt onderdeel uit van het kampenlandschap. Het kampenlandschap kent een onregelmatige verkaveling. Het is een kleinschalig landschap waarbij houtwallen, houtsingels en (knot)bomenrijen het beeld langs de wegen en kavelgrenzen bepalen. De bebouwing, veelal met een historisch karakter, ligt verspreid in het landschap.

Het plangebied kenmerkt zich als een inrichtingsstrookje dat als afbakening/overgang dient van het achtergelegen bedrijf. Deze strook kent een vrij monotome opbouw in ruderales inheemse plantsoorten. Gecultiveerde plantensoorten zijn rondom de bestaande bedrijfswoningen te vinden.



Afbeelding 1. Ligging onderzoekslocatie in het landschap (onderzoekslocatie: rood) (bron: Pdok viewer)

3.2. Project voornemen

De initiatiefnemer wil het perceel nabij de Koelmansstraat 73 te Dalfsen een woning met schuur bouwen. Om dit te bewerkstelligen dienen een aantal kleine bomen, heesters en kruidenlaag te verwijderen. De aanwezige kikkerpoel blijft ongemoeid. De groensingel rondom het bedrijf blijven, daar waar mogelijk, intact.

De uitvoering van de werkzaamheden zijn gepland na vergunningverlening.

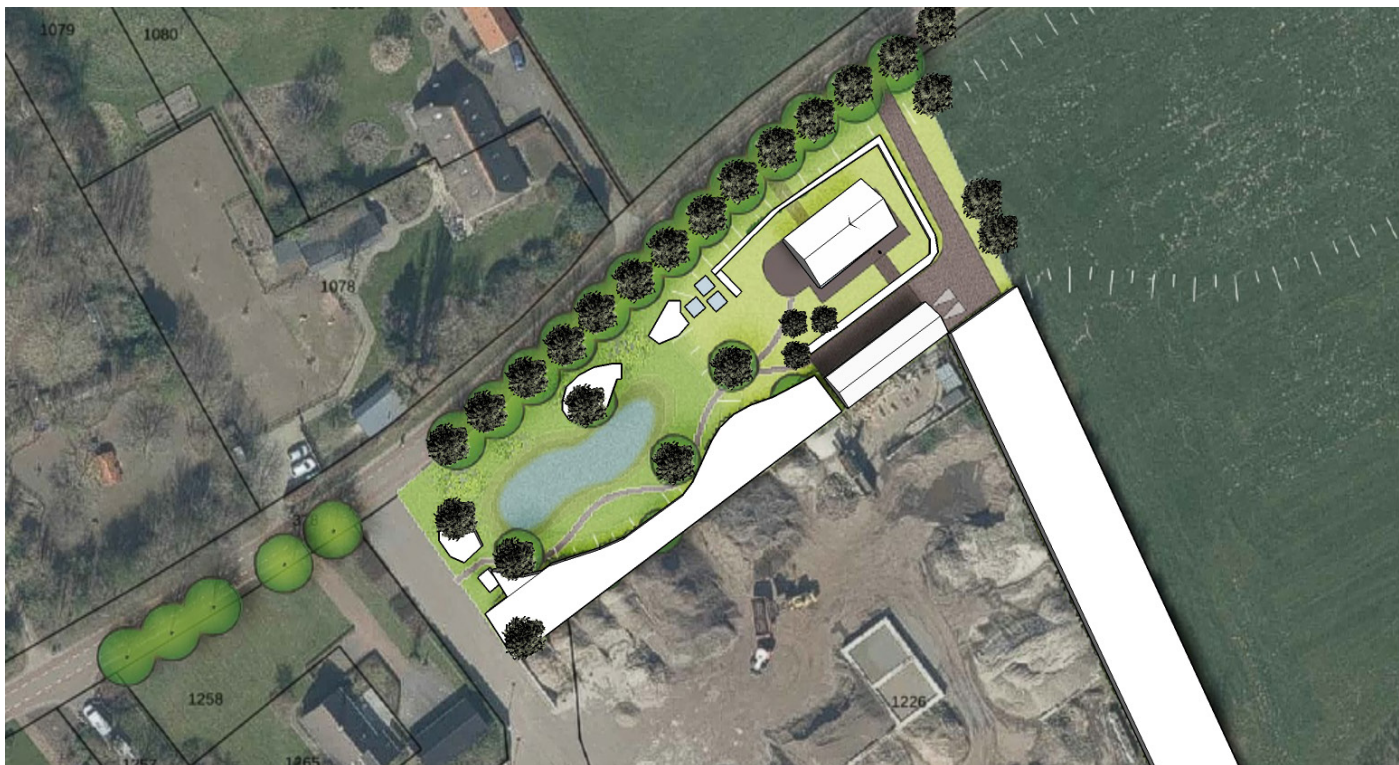

Afbeelding 2. Indicatieve inrichtingsschets (bron: eigenaar perceel)



Afbeelding 3. Te behouden kikkerpoel met rietvegetatie



Afbeelding 4. Locatie niet te bouwen woning



Afbeelding 5. Zicht op kikkerpoel en omgeving



Afbeelding 6. Een aarden wal draagt met jonge inheemse aanplant.



Afbeelding 7. Op 1 locatie is onderbegroeiing van bramen aangetroffen

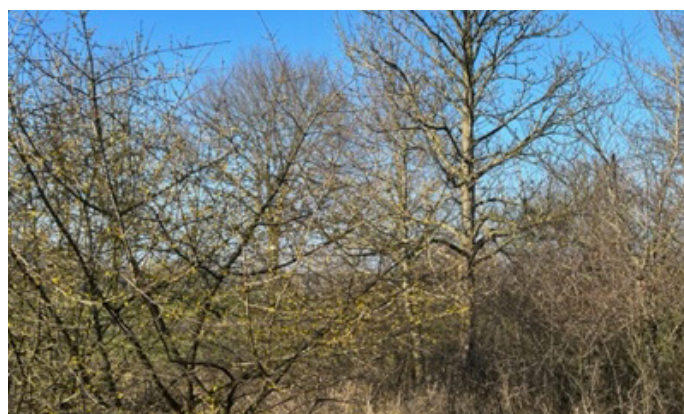

Afbeelding 8. Kwaliteit van de aanplant op aarden wal



Afbeelding 9. Potentiele bouwlocatie bijgebouw



Afbeelding 10. Plangebied

4. GEBIEDSBESCHERMING

4.1. Natuurnetwerk Nederland (NNN)

Het NNN is een Nederlands netwerk van bestaande en nieuwe natuurgebieden. Het netwerk moet natuurgebieden beter met elkaar en de omliggende agrarische gebieden verbinden. Door de natuurgebieden samen te brengen wordt er voor een groot samenhangend netwerk gezorgd. Grotere natuurgebieden zijn beter bestand tegen negatieve milieu-invloeden. De gebieden zijn gevarieerder en er kunnen meerdere planten en dieren leven, daarnaast wordt de verspreiding hierdoor makkelijker.

De planlocatie ligt buiten de NNN. Het beschermingsregime voor de NNN lijkt op dat voor Natura 2000-gebieden. Activiteiten en projecten die de wezenlijke waarden en kenmerken kunnen aantasten zijn niet toegestaan. Er wordt een uitzondering gemaakt als er geen redelijk alternatief is, er een dwingende reden van openbaar belang is en compensatie plaatsvindt.

De dichtbijzijnde gebieden behoren tot het deelgebied Vechtdal ten westen van Hardenberg. De delen in het gebied met bijzonder hoge natuurwaarden zijn aangewezen als concentratie gedempt dynamisch riviernatuur. Onderdeel hiervan zijn zowel natte natuur (zoals oude meanders, kolken en nat schraalland) als droge natuur (zoals oeverwallen en rivierduinen met stroomdalgrasland).

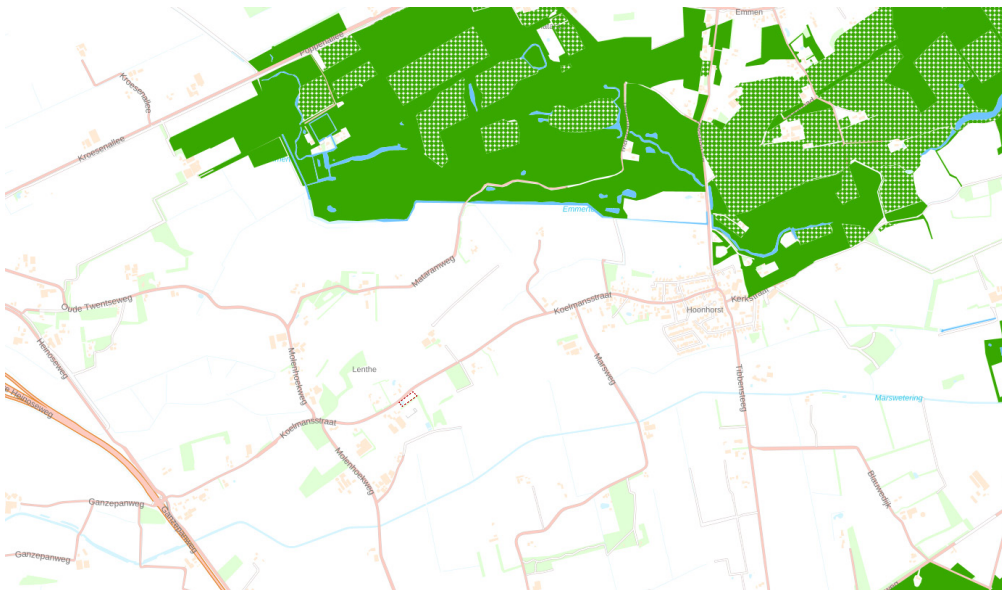

Afbeelding 11. Overzicht Natuurnetwerk Nederland ten opzichte van onderzoekslocatie (bron: geoportaal overijssel - provincie Overijssel d.d. 20-03-2023)

De bescherming van de NNN is juridisch vastgelegd in het bestemmingsplan buitengebied van de gemeente. Als de geschetste realisatie overeenkomt met de bestemming dan zijn er geen beperkingen. Nader onderzoek naar externe effecten is niet nodig.

4.2. Natura-2000 gebieden

De Natura 2000 is een Europees netwerk van beschermde natuurgebieden. In deze gebieden wordt de flora en fauna in combinatie met hun natuurlijke leefomgeving beschermd om de biodiversiteit in stand te houden of te verbeteren. Om te voorkomen dat de natuur in Europa zijn biodiversiteit verliest zijn de Vogelrichtlijn en de Habitatrichtlijn opgericht. Deze richtlijnen bestaan uit twee delen, namelijk de soorten- en gebiedsbescherming.

Een project mag pas worden uitgevoerd als:

- De natuurlijke kenmerken van het gebied niet zullen worden aangetast;
- In geval van een negatieve impact een alternatief of milderende maatregelen worden voorzien die de negatieve impact tenietdoen;
- Indien alsnog tot uitvoering wordt besloten om dwingende redenen van groot openbaar belang, alle nodige compenserende maatregelen worden genomen om te waarborgen dat de algehele samenhang van Natura 2000 bewaard blijft.

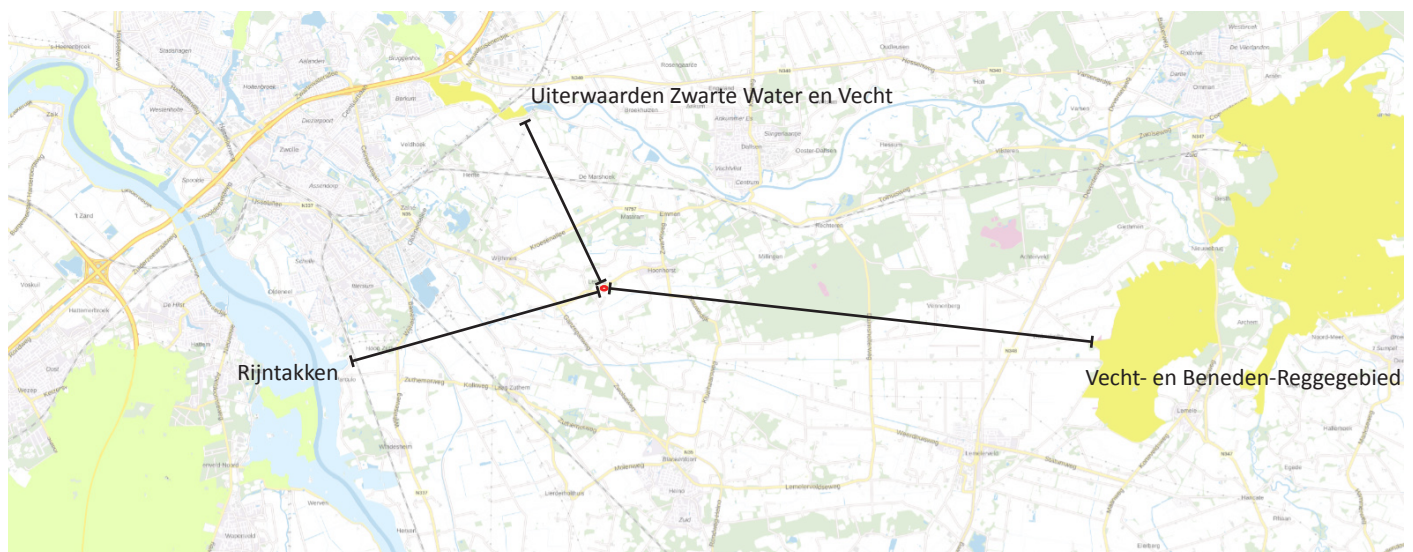

Afbeelding 12. Overzicht Natura 2000 gebieden ten opzichte van onderzoekslocatie (bron: Pdok viewer)

Op een afstand van circa 4,7 km van het plangebied ligt het Natura 2000 gebied Uiterwaarden Zwarte Water en Vecht (36). Op een iets grotere afstand, circa 6,6 km, ligt het Natura 2000 gebied Rijntakken (38). Op een grotere afstand, circa 12 km, ligt het Natura 2000 gebied Vecht- en Beneden-Reggegebied. Voor werkzaamheden in- of nabij Natura 2000-gebieden moet een passende beoordeling worden uitgevoerd vóór elke ingreep die mogelijke invloed heeft op een Natura 2000-gebied.

Op 2 november 2022 is de wetwijziging die betrekking heeft op de partiële vrijstelling bouwen, slopen en aanleggen bijgesteld. De bouwvrijstelling voldoet niet aan het Europese beschermingsrecht. Hierdoor is de aanlegfase bij het bouwen en slopen van diverse bouwwerken niet direct vrijgesteld van vergunningsplicht voor wat betreft stikstof.

Effectenbeoordeling

In overleg met de gemeente Dalfsen dient u een AERIUS-berekening uit te voeren. Uit de AERIUS-berekening zal blijken of met de voorgenomen ontwikkeling de stikstof depositie toeneemt. Als de uitkomst hiervan, zonder salderen nul Mol/ha/jaar is, dan is er geen vergunningsplicht. Als er sprake is van een toename aan stikstofdepositie op stikstof gevoelige natuur, dan moet er gekeken worden naar de mogelijkheden voor in- of extern salderen of een ADC-toets. De berekening moet worden voorgelegd aan bevoegd gezag. Deze zal besluiten welke vervolgstappen er voor de voorgenomen ontwikkeling benodigd zijn.

4.3. Weidevogelgebied

De weidevogelgebieden maken deel uit van het Natuurnetwerk Nederland. Dit bestaat uit terreinen die geen natuurbestemming hebben maar die vaak ruimtelijk vervlochten is met het Natuurnetwerk Nederland. Het gaat vooral om landbouwgrond, maar ook om terreinen voor verblijfs- en dagrecreatie, infrastructuur, woningen en bedrijven.

4.4. Lokaal

In de aanlegfase kunnen werkzaamheden met machines leiden tot een tijdelijke geluids- en optische verstoring. Dit kan leiden tot enige tijdelijke negatieve effecten op aanwezige fauna. De tijdelijke verstoring in de aanlegfase is van korte duur en zal naar alle verwachting niet leiden tot negatieve effecten, daar de soorten voldoende alternatieven hebben om te foerageren in de omgeving. Significante negatieve effecten zijn daarmee op voorhand uit te sluiten.

5. BESCHERMDE FLORA EN FAUNA

Het voorkomen van planten- en diersoorten in een gebied wordt medebepaald door de aanwezigheid van geschikt leefgebied. Een soort kan in zijn leefgebied gebruik maken van verschillende plekken om te verblijven. Al deze plekken (biotopen) kunnen een bepaalde functie voor de soort vervullen.

In dit hoofdstuk wordt op basis van het aanwezige habitat/ verblijfsmogelijkheden samen met verspreidingsgegevens beschreven welke beschermde soorten binnen de onderzoekslocatie kunnen voorkomen. Afhankelijk van de soort wordt ingegaan op de potentiële aanwezigheid van vaste rust- en verblijfplaatsen, foerageergebied en verbindingroutes. Tevens wordt beoordeeld of de voorgenomen plannen een negatief effect kunnen hebben op de mogelijk aanwezige beschermde soorten. Als gevolg van de voorgenomen ingreep op de onderzoekslocatie kunnen er overtredingen van verbodsbepalingen uit soortbeschermingsparagrafen uit de Wnb optreden. Daarnaast wordt er in dit hoofdstuk wordt beschreven voor welke soorten er sprake is van dreigende overtreding van de Wet natuurbescherming en of met eenvoudige maatregelen overtreding is te voorkomen. Verder wordt beschreven voor welke soorten een vervolgtraject noodzakelijk is, bijvoorbeeld omdat toetsing van de ingreep aan de Wet natuurbescherming op basis van de huidige onderzoeksinspanning niet mogelijk is, en wat de eventuele consequenties zijn ten aanzien van ontheffingen.

5.1. Vaatplanten

Daar waar de woning wordt geplaatst bestaat het overwegend uit een monocultuur van ruderaal soorten zoals (Engels) raaigras. Her en der is het gras ietwat verruigd. Op één locatie is een kleine plek van circa 1 m² met bramenvegetatie ontstaan, deze is echter niet sterk ontwikkeld en kent een zeer open karakter. Op de potentiële locatie van de schuur staan enkele inheemse heesters en bomen, bestaande uit sneeuwbes, beuk, en eik op een aarden wal.

Ondanks gericht zoeken zijn tijdens het veldbezoek geen beschermde plantensoorten waargenomen.

Effectenbeoordeling

Binnen het onderzoeksgebied zijn geen beschermde planten aangetroffen. Recente waarnemingen van beschermde plantensoorten ontbreken eveneens. Met het ontbreken van zeer specifieke biotopen waar beschermde planten worden aangetroffen, is aanwezigheid van beschermde vaatplanten uit te sluiten. Nader onderzoek naar vaatplanten is niet nodig.

5.2. Grondgebonden zoogdieren

Onder grondgebonden zoogdieren worden hier bedoeld alle zoogdieren met uitzondering van vleermuizen.

Algemeen (kleine) zoogdierensoorten zoals huismuis, veldmuis, bruine rat, ree en mol komen hoogstwaarschijnlijk wel in en rond het plangebied voor. Sporen die duiden op aanwezigheid van (vaste verblijfplaatsen van) zwaarder beschermde soorten, zoals steenmarter, eekhoorn en egel zijn niet aangetroffen in het plangebied. Aanwezigheid van zwaarder beschermde soorten wordt zodoende ook niet verwacht.

Steenmarter

De steenmarter heeft een voorkeur voor steenachtige biotopen en schuilplaatsen. De steenmarter komt voor in een parklandschap, bosloze gebieden, steengroeven en gebouwen. Deze soort is een echte cultuurvolger en hij is vooral te vinden in de nabijheid van dorpen, boerderijen en grote steden. De aanwezigheid van groenstroken, heggen, bosjes, greppels en bermen zijn van belang, hier zoekt de steenmarter zijn voedsel.

Egel

In onze streken leeft de egel in bijna alle landschappen. In sommige gebieden zijn ze echter algemener dan in andere. Tuinen, bosranden, struweel en loofbos, liefst met ondergroei, zijn goede leefgebieden. Egels komen ook in steden voor, zolang er maar groen en schuilplaatsen aanwezig zijn.

Tijdens het veldbezoek zijn geen verblijfplaatsen van egels en marterachtigen aangetroffen. Mogelijk maakt het plangebied wel onderdeel uit van het leefgebied van deze soorten, echter zijn sporen die duiden op aanwezigheid, zoals afgebeten veren, afgebeten koppen van kleine zoogdieren en uitwerpselen niet waargenomen. Tijdens- en na de voorgenomen ontwikkeling blijft het perceel geschikt als foerageergebied voor bovengenoemde soorten.

Effectenbeoordeling

Op de projectlocatie worden voornamelijk kleine, algemene zoogdiersoorten verwacht. De werkzaamheden kunnen tot negatieve effecten op deze soorten leiden, bijvoorbeeld door de aantasting van holen en gangenstelsels. Omdat een vrijstelling bij ruimtelijke ontwikkeling en inrichting geldt, moet alleen rekening gehouden worden met de algemene zorgplicht die voor alle planten en dieren geldt. Aantasting van vaste verblijfplaatsen van zwaarder beschermde soorten is niet aan de orde, daar er geen aanwijzingen zijn aangetroffen die duiden op een vaste verblijfplaats. Significante verslechtering van (potentieel) leefgebied is geen sprake. Nader onderzoek naar beschermde soorten is niet aan de orde.

5.3. Vleermuizen

Een vleermuisonderzoek valt buiten het kader van een quickscan. Wel is de potentie onderzocht van het plangebied voor vleermuizen en is gelet op sporen. Verblijfplaatsen van vleermuizen bevinden zich in holten van bomen en besloten of donkere ruimten van kunstwerken, zoals gebouwen. Er is onderzocht welke soorten redelijkerwijs of mogelijk te verwachten zijn aan de hand van het landschap, de omgeving en gekend verspreidingsbeeld. Daarna is onderzocht welke functies voor vleermuizen mogelijk voorkomen. Als richtlijn is hiervoor de checklist van het huidig geldende vleermuisprotocol (2021) aangehouden. Het gaat om voor vleermuis van belang zijnde objecten die door de beoogde activiteit of plan, in relevante mate worden aangetast. Foerageergebied en vliegroutes zijn alleen beschermd als ze essentieel zijn voor het goede voortbestaan van de soort ter plaatse.

Verblijfplaatsen

In de omgeving van Dalfsen komen diverse vleermuissoorten voor. De voorgenomen ingreep heeft betrekking op voor vleermuizen geschikte bomen. Soorten als ruige dwergvleermuis, rosse vleermuis en grootoorvleermuis kunnen in bomen voorkomen. Op basis van de visuele inspectie is geconcludeerd dat de aanwezige bomen geen (potentiele) geschikte verblijfplaatsen bevatten. De aanwezige bomen zijn in het recente verleden aangeplant en zijn van onvoldoende omvang, bevatten geen stamscheuren en/of holtes.

Foerageergebied en vlieg- en mitigatieroutes

Van veel vleermuissoorten is bekend dat zij gedurende lange tijd gebruik kunnen maken van dezelfde structuren voor de oriëntatie en daarlangs van hun verblijfplaats naar de foerageergebieden trekken. Vanwege dit traditiegetrouwe gedrag van vleermuizen vormen bepaalde lijnvormige structuren (bijvoorbeeld rijen woningen, watergangen, laanbomen en singels) een belangrijk onderdeel van een vliegroute. Wanneer alternatieve structuren ontbreken zijn dergelijke structuren 'onmisbaar' en zodoende beschermd. De ruimtelijke ontwikkeling geeft geen aanleiding schade te veronderstellen aan vliegroutes van vleermuizen. In het plangebied blijven (onmisbare) opgaande lijnvormige structuren aanwezig die van belang kunnen zijn als vliegroute.

Licht

Met de nieuwe inrichting moet rekening worden gehouden met kunstmatige lichtbronnen om lichtverstoring te voorkomen. Dit betekent dat de plaatsing, de intensiviteit en de stralingsrichting van buitenlampen zodanig moet zijn dat er geen verstoring van strooilicht plaatsvindt. Werk met vleermuisvriendelijke verlichting en maak de verlichting dynamisch. Te allen tijde moet de verlichting naar beneden gericht zijn om verstoring door middel van strooilicht te voorkomen.

Effectenbeoordeling

De omstandigheden maken het dat de planlocatie niet geschikt is voor vleermuizen.
Nader onderzoek en/of ontheffing aanvragen is niet nodig.

5.4. Vogels

Vogels met jaarrond beschermde verblijfplaats

Tijdens het onderzoek zijn er geen horsten, roekenkolonie of geschikte (oude) kraaiennesten aangetroffen in het plangebied en nabije omgeving.

Steenuil

In ons land is hij van oudsher een bekende verschijning in vooral kleinschalig agrarisch cultuurlandschap. De steenuil schuwt de menselijke omgeving niet en broedt vaak op boerenerven, vooral als deze voldoende natuurlijke variatie bieden. In het plangebied zijn geen sporen in de vorm van krijtsporen en braakballen aangetroffen die duiden op aanwezigheid van de steenuil in de schuur en op het erf.

Toegevoegde soorten provincie Overijssel jaarrond beschermde nestplaatsen

In aanvulling van de bestaande nationale lijst met jaarrond beschermde nestplaatsen van diverse soorten vogels heeft de provincie Overijssel hierop soorten met jaarrond beschermde nestplaatsen toegevoegd. Uit deze lijst blijkt dat op de planlocatie voor geen van deze soorten een geschikt habitat aanwezig is. Jaarrond beschermde nestplaatsen van deze lijst zijn uitgesloten.

Toegevoegde soorten provincie Overijssel jaarrond beschermde leefgebied

Soorten die op deze lijst zijn geplaatst vanwege de slechte staat van instandhouding waarin ze verkeren. Daarnaast zijn er ook soorten die specifieke eisen stellen aan hun nestplaats en bijbehorend functioneel leefgebied, waardoor binnen de reikwijdte van de soort slechts beperkte alternatieve nestgelegenheden aanwezig zijn. Uit deze lijst blijkt dat op de planlocatie voor geen van deze soorten een geschikt habitat aanwezig is. De aanwezigheid van jaarrond beschermde leefgebied is uitgesloten.

Overige broedvogels

Het plangebied is geschikt voor algemene broedvogels. Het plangebied biedt mogelijkheden voor nestlocaties. Tijdens de inventarisatie zijn op de planlocatie geen nesten, nestactiviteiten en/of nestrestanten aangetroffen.

Effectenbeoordeling

De ruimtelijke ontwikkeling zal derhalve niet leiden tot verstoring, aantasting of vernieling van jaarrond beschermde rust- of voorplantingsplaatsen van vogels. Voor alle beschermde, inheemse (ook de algemeen voorkomende) vogelsoorten geldt vanuit de Wet Natuurbescherming een verbod op handelingen die nesten of eieren beschadigen of verstoren. Ook handelingen die een vaste rust- of verblijfplaats van beschermde vogels verstoren is niet toegestaan. In de praktijk betekent dit dat verstorende werkzaamheden bij voorkeur buiten het broedseizoen* moeten plaatsvinden.

*In het kader van de Wet natuurbescherming wordt voor het broedseizoen geen standaardperiode gehanteerd.

Van belang is of een broedgeval verstoord wordt, ongeacht de datum. Globaal gaat het echter om de periode van 15 maart tot 15 juli.

5.5. Vissen, reptielen en amfibieën

Het ontbreekt aan een geschikt leefgebied voor zwaarder beschermde soorten (amfibieën, reptielen, vissen en ongewervelden) en dergelijke soorten komen dan ook met zekerheid niet voor op de planlocatie.

Algemeen (kleine) soorten komen hoogstwaarschijnlijk wel in en rond het plangebied. Herkomst is terug te voeren op de eventueel aanwezige kikkerpoel. Deze soorten zijn niet beschermd of staan op de vrijstellingslijst van de provincie Overijssel.

Effectenbeoordeling

Het vóórkomen van beschermde soorten uit overige soortgroepen (amfibieën, reptielen, vissen en ongewervelden) is op voorhand uitgesloten wegens het ontbreken van geschikt leefgebied en doordat de locatie buiten het bekende verspreidingsgebied valt. Negatieve effecten op beschermde soorten uit overige soortgroepen zijn derhalve op voorhand uit te sluiten. Een ontheffing of nader onderzoek naar deze soorten is niet noodzakelijk.

6. CONCLUSIES EN AANBEVELINGEN

6.1 Overzicht van de bevindingen

Soortgroep	Aanwezigheid	Effecten	Aanbeveling
Flora - beschermde soorten	niet	geen	geen
Vleermuizen - verblijfplaatsen	niet	geen	geen
Vleermuizen - vlieg/foerageerroute	niet	geen	geen
Zoogdieren - gebouwbewonend	niet	geen	geen
Zoogdieren - grond-/boombewonend	niet	geen	geen
Zoogdieren - vrijgestelde soorten	mogelijk	beperkt	zorgplicht
Vogels - jaarrond beschermde nesten	niet	geen	geen
Vogels - algemene broedvogels	aanwezig	mogelijk	zorgplicht
Amfibieën/vissen - beschermd	niet	geen	geen
Amfibieën/vissen - vrijgesteld	niet	geen	geen
Reptielen/ongewervelden - vrijgesteld	mogelijk	beperkt	zorgplicht
Reptielen/ongewervelden - beschermd	niet	geen	geen

6.2. Conclusies en aanbevelingen

Gebiedsbescherming

- U dient de gemeente te raadplegen of een AERIUS-berekening uitgevoerd moet worden, zo ja:
- Voer een AERIUS-berekening uit om aan te bepalen of met de nieuwe ontwikkeling/inrichting negatieve effecten op N2000 gebied plaatsvinden. Uit de AERIUS-berekening zal blijken of met de voorgenomen ontwikkeling de stikstof depositie toeneemt. Als de uitkomst hiervan nul Mol/ha/jaar is kan een vergunning worden verleend.

Fauna

- Tijdens het broedseizoen zijn broedgevallen van algemene broedvogels in de omgeving van het plangebied te verwachten. Bezette nesten en/of nestactiviteiten mogen nooit vernield worden. Verstoring is alleen toegestaan wanneer deze geen invloed heeft op de overleving van ouders en jongen. De piek van het broedseizoen ligt in de periode half maart-half juli, maar eerdere en latere broedgevallen komen voor;
- Effecten op beschermde soorten en soortgroepen waarvoor geen vrijstelling geldt, zijn uitgesloten omdat er geen aanwijzingen zijn dat dergelijke soorten binnen invloedssfeer van de werkzaamheden voorkomen.

Zorgplicht

- Ten aanzien van alle dieren en planten (beschermd of niet beschermd) geldt dat men zich dient te houden aan de algemene zorgplicht. Dit houdt in dat nadelige gevolgen voor flora en fauna naar redelijkheid zoveel mogelijk voorkomen moeten worden;
- Wanneer tijdens werkzaamheden toch beschermde soorten worden aangetroffen dienen werkzaamheden tijdelijk te worden stilgelegd en wordt contact opgenomen met een inzake deskundige.
- Overleg met de deskundige moet duidelijk maken hoe met de ontstane situatie kan worden omgegaan;
- Goedgekeurde gedragscode, ruimtelijke ontwikkeling van de vereniging Stadswerk kan worden toegepast tijdens de werkzaamheden. Hierin wordt beschreven hoe om te gaan met o.a. de algemene zorgplicht.

Extra: Wij promoten natuur in stad en land. Zo is bij ruimtelijke ontwikkelingen vaak met relatief weinig moeite mogelijk om huismussen, gierzwaluwen, vleermuizen en andere dieren een plek te geven. Breng bijvoorbeeld nestvoorzieningen en andere verblijfplaatsen aan, pas inheemse beplanting toe, wees terughoudend met verlichting en bestrating en royaal met groen.

7. GELDIGHEID

Dit onderzoek is uitgevoerd conform de landelijk geldende richtlijnen. Het bevoegd gezag provincie Overijssel hanteert de volgende definitie voor de geldigheid van onderzoeken naar beschermde soorten: Onderzoeksgegevens hebben een beperkte geldigheidstermijn. Voor vogels en soorten genoemd op Bijlage IV van de Habitatrichtlijn, Bijlage I en II van het Verdrag van Bern en Bijlage II van het Verdrag van Bonn hanteren we daarom een geldigheidstermijn van maximaal 3 jaar. Voor soorten genoemd op de bijlage bij de wet natuurbescherming is deze periode 5 jaar.

Dit rapport gaat in op de effecten van de ontwikkeling zoals beschreven in de aanleiding van het onderzoek. Wijzigingen of aanpassingen in de ontwikkeling kunnen tot andere conclusies ten aanzien van de effecten op beschermde soorten leiden.

8. BRONVERMELDING

Boeken

- C.M. Creemers, J.C.W. van Delft, Nederlandse fauna deel 9. De amfibieën en reptielen van Nederland (RAVON)
- Dietz, C., von Helversen, O. Nill D. (2011) Vleermuizen. Alle soorten van Europa en Noordwest-Afrika (eerste druk), Utrecht: Uitgeverij Trion Natuur
- Weeda, E.J. et al., Nederlandse Oecologische Flora, KNNV, Leiden, 1999

Internet

Gemeente Dalfsen

Gemeentelijke instantie, informatie met betrekking tot het landschap

Geraadpleegd op 20 maart 2023

<https://www.dalfsen.nl>

Kadviewer

Kadviewer is een online kaartendienst waarmee geografische locaties opgezocht kunnen worden.

Geraadpleegd op 20 maart 2023

<http://kadviewer.kademo.nl>

Netwerk Groene Bureaus

Het Netwerk Groene Bureaus is een brancheorganisatie voor groene adviesbureaus. Gespecialiseerd in ecologische advisering op het gebied van inrichting, beheer en beleid

Vleermuisprotocol 2020

Geraadpleegd op 20 maart 2023

<http://www.netwerkgroenebureaus.nl>

Pdok

Pdok is een online kaartendienst waarmee geografische locaties opgezocht kunnen worden.

Geraadpleegd op 20 maart 2023

<http://ww.pdok.nl>

Provincie Overijssel

Informatie m.b.t. Wet natuurbescherming, beschermde soorten en gebieden

Geraadpleegd op 20 maart 2023

<https://www.overijssel.nl>

RVO

Informatie m.b.t. tot het PAS en uitspraak Raad van State van 29 mei jl.

Geraadpleegd op 20 maart 2023

<https://www.rvo.nl>

Vogelbescherming

Vogelbescherming is een onafhankelijke landelijke natuurbeschermingsorganisatie gericht op vogels

Geraadpleegd op 20 maart 2023

http://www.vogelbescherming.nl/vogels_beschermen/wet_en_regelgeving

Zoogdiervereniging

De vereniging zet zich in voor alle in Nederland voorkomende zoogdieren

Geraadpleegd op 20 maart 2023

<http://zoogdiervereniging.nl>

BIJLAGE 1

WETTELIJK KADER WET NATUURBESCHERMING – SOORTBESCHERMING

De Wnb is op 1 januari 2017 in werking getreden. De wet is in de plaats gekomen van de Natuurbeschermingswet 1998, de Flora- en faunawet en de Boswet. De wet is ingedeeld in hoofdstukken en kent een algemeen deel (hoofdstuk 1), delen over Natura 2000-gebieden (hoofdstuk 2), soorten (hoofdstuk 3), houtopstanden, hout en houtproducten (hoofdstuk 4), verder delen die gaan over vrijstellingen, beschikkingen en verplichtingen (hoofdstuk 5), financiële bepalingen (hoofdstuk 6), handhaving (hoofdstuk 7), overige bepalingen (hoofdstuk 8) en tot slot een beschrijving van het overgangsrecht (hoofdstuk 9) en een beschrijving van de wijziging van overige wetten (hoofdstuk 10). In navolgende paragrafen is een samenvattende beschrijving van het onderdeel soortbescherming gegeven, wat relevant is voor onderliggende toetsing.

Categorieën

De wet maakt onderscheid in drie categorieën van beschermde soorten, namelijk:

- Vogelrichtlijnsoorten
- Habitatrichtlijnsoorten
- Andere soorten

Vogelrichtlijnsoorten

Alle van nature in Nederland in het wild levende vogels van soorten als bedoeld in artikel 1 van de Vogelrichtlijn zijn in Nederland beschermd. De soorten van artikel 1 van Vogelrichtlijn zijn alle vogelsoorten die op het Europese grondgebied van de lidstaten van de EU voorkomen. Het deel daarvan dat van nature in Nederland voorkomt, is dus beschermd (art. 3.1 lid 1).

Habitatrichtlijnsoorten

In deze categorie vallen alle in het wild levende dieren zoals genoemd in:

- bijlage IV, onderdeel a, bij de Habitatrichtlijn,
- bijlage II bij het Verdrag van Bern of;
- bijlage I bij het Verdrag van Bonn; (art. 3.5 lid 1) en (in hun natuurlijke verspreidingsgebied) planten van soorten, genoemd in:
- bijlage IV, onderdeel b, bij de Habitatrichtlijn of;
- bijlage I bij het Verdrag van Bern; (art. 3.5, lid 5)

De bijlagen zijn zeer uitgebreid en er staan ook veel soorten op genoemd die van nature niet in Nederland voorkomen.

Andere soorten

Naast de soorten waarvan de bescherming op Europees niveau verplicht is gesteld, is er ook een aantal soorten op nationaal niveau beschermd. Dit is dus een “nationale kop” op de Europese bescherming. Het gaat hierbij om soorten die zeer zeldzaam en/of bedreigd zijn, en waarvan het duurzaam voortbestaan niet is verzekerd als geen beschermingsmaatregelen worden getroffen. De soorten waar het om gaat zijn opgenomen op de bijlage bij de wet (art. 3.10, lid 1 onder a en c).

Verbodsbepalingen Ten aanzien van vogels verbiedt de wet het opzettelijk doden of vangen (art. 3.1 lid 1), het opzettelijk vernielen van nesten, rustplaatsen en eieren (art. 3.1 lid 2), het rapen of onder zich hebben van eieren (art. 3.1 lid 3) en het opzettelijk storen van vogels (art. 3.1 lid 4). Het verbod tot opzettelijk storen geldt niet in het geval de storing niet van wezenlijke invloed is op de staat van instandhouding van de desbetreffende vogelsoort (art. 3.1 lid 5).

Ten aanzien van de overige Europees beschermde diersoorten verbiedt de wet het opzettelijk doden of vangen (art 3.5 lid 1), het opzettelijk verstoren (art 3.5 lid 2), het opzettelijk vernielen of rapen van eieren (art 3.5 lid 3) en het beschadigen of vernielen van voortplantingsplaatsen of rustplaatsen (art 3.5 lid 4). Ten aanzien van de Europees beschermde plantensoorten verbiedt de wet het opzettelijk te plukken en verzamelen, afsnijden, ontwortelen en vernielen (art 3.5 lid 5).

Ten aanzien van de nationaal beschermde diersoorten geldt slechts een verbod tot het opzettelijk doden of vangen (art 3.10 lid 1 onder a) en het opzettelijk beschadigen of vernielen van voortplantingsplaatsen of rustplaatsen (art 3.10 lid 1 onder b). Ten aanzien van de nationaal beschermde plantensoorten geldt een verbod tot opzettelijk plukken en verzamelen, afsnijden, ontwortelen of vernielen (art 3.10 lid 1 onder c).

Gedragscodes, vrijstellingen en ontheffingen

Gedragscode

De in het voorgaande beschreven verbodsbepalingen zijn niet van toepassing op handelingen die zijn beschreven in en aantoonbaar worden uitgevoerd volgens een door de minister van EZ vastgestelde gedragscode (art. 3.31 lid 1). Het moet dan gaan om handelingen die plaatsvinden in het kader van:

- a. een bestendig beheer of onderhoud aan vaarwegen, watergangen, waterkeringen, waterstaatswerken, oevers, vliegvelden, wegen, spoorwegen of berm, of in het kader van natuurbeheer;
- b. een bestendig beheer of onderhoud in de landbouw of de bosbouw;
- c. een bestendig gebruik;
- d. ruimtelijke ontwikkeling of inrichting.

Vrijstelling

Provinciale staten en de minister van EZ kunnen vrijstelling verlenen van de verbodsbepalingen (art 3.3 lid 2- 4; 3.8 lid 2-5, 3.10 lid 2). Voor zover het gaat om de hiervoor beschreven verbodsbepalingen, kan in het kader van ruimtelijke ontwikkeling en inrichting een ontheffing worden verleend van de verbodsbepalingen van artikel 3.1, 3.5 en 3.10, dus ten aanzien van alle beschermde soorten. Een vrijstelling mag alleen worden verleend wanneer aan bepaalde voorwaarden is voldaan. Deze zijn gelijk aan de voorwaarden waaronder een ontheffing verleend kan worden (zie hier onder).

Voor welke soorten een vrijstelling geldt, verschilt per bevoegd gezag (ministerie van EZ en de afzonderlijke provincies). De lijst met vrijgestelde soorten van het ministerie is alleen van toepassing op handelingen waarvoor de minister van EZ het gevoegd gezag is. Voor handelingen waarvoor gedeputeerde staten het bevoegd gezag zijn, geldt de vrijstellingslijst van de betreffende provincie.

Ontheffing

Voor soorten waarvoor (in de betreffende provincie) geen vrijstelling geldt, moet wanneer niet volgens een gedragscode wordt gewerkt een ontheffing worden aangevraagd wanneer er een handeling wordt uitgevoerd waardoor een verbodsbepalingen van artikel 3.1, 3.5 of 3.10 van de Wnb wordt overtreden (art 3.3 lid 1,3; 3.8 lid 1,3, 3.10 lid 2). Of deze ontheffing kan worden verleend, hangt af of voldaan wordt aan de voorwaarden. De voorwaarden waar aan moet worden voldaan, verschillen per categorie.

De eerste eis die wordt gesteld, is dat er geen andere bevredigende oplossing mag zijn. Dat betekent -ook in combinatie met de in artikel 1.11 beschreven zorgplicht- dat wanneer een overtreding redelijkerwijs te voorkomen is, en ontheffing niet mogelijk is. De werkzaamheden moeten dan op zodanige wijze worden uitgevoerd dat er geen overtreding van de wet plaatsvindt. Te denken valt aan het kappen van bomen buiten het broedseizoen, of het afzetten van en het wegvangen van soorten in het werkgebied.

Verder kan een ontheffing alleen worden verleend wanneer is aangetoond dat er geen afbreuk wordt gedaan aan de gunstige staat van instandhouding van de betreffende soort. Daarnaast gelden er per categorie verschillende aanvullende voorwaarden.

Voor Vogelrichtlijnsoorten kan alleen een ontheffing worden verleend in het geval van: (art 3.3 lid 4):

1. in het belang van de volksgezondheid of de openbare veiligheid;
2. in het belang van de veiligheid van het luchtverkeer;
3. ter voorkoming van belangrijke schade aan gewassen, vee, bossen, visserij of wateren;
4. ter bescherming van flora of fauna;
5. voor onderzoek of onderwijs, het uitzetten of herinvoeren van soorten, of voor de daarmee samenhangende teelt, of
6. om het vangen, het onder zich hebben of elke andere wijze van verstandig gebruik van bepaalde vogels in kleine hoeveelheden selectief en onder strikt gecontroleerde omstandigheden toe te staan.

Voor Habitatrichtlijnsoorten kan alleen een ontheffing worden verleend in het geval van: (art 3.8 lid 5):

1. in het belang van de bescherming van de wilde flora of fauna, of in het belang van de instandhouding van de natuurlijke habitats;
2. ter voorkoming van ernstige schade aan met name de gewassen, veehouderijen, bossen, visgronden, wateren of andere vormen van eigendom;
3. in het belang van de volksgezondheid, de openbare veiligheid of andere dwingende redenen van groot openbaar belang, met inbegrip van redenen van sociale of economische aard en met inbegrip van voor het milieu wezenlijke gunstige effecten;
4. voor onderzoek en onderwijs, repopulatie of herintroductie van deze soorten, of voor de daartoe benodigde kweek, met inbegrip van de kunstmatige vermeerdering van planten, of
5. om het onder strikt gecontroleerde omstandigheden mogelijk te maken op selectieve wijze en binnen bepaalde grenzen een beperkt, bij de ontheffing of vrijstelling vastgesteld aantal van bepaalde dieren van de aangewezen soort te vangen of onder zich te hebben, onderscheidenlijk een beperkt bij de ontheffing of vrijstelling vastgesteld aantal van bepaalde planten van de aangewezen soort te plukken of onder zich te hebben.

Voor de Andere soorten, gelden de voorwaarden die gelden voor de overige Europees beschermde soorten aangevuld met: (art 3.10 lid 2):

6. in het kader van de ruimtelijke inrichting of ontwikkeling van gebieden, daaronder begrepen het daarop volgende gebruik van het ingerichte of ontwikkelde gebied;
7. ter voorkoming van schade of overlast, met inbegrip van schade aan sportvelden, schietterreinen, industrieterreinen, kazernes of begraafplaatsen;
8. ter beperking van de omvang van de populatie van dieren, in verband met door deze dieren ter plaatse en in het omringende gebied veelvuldig veroorzaakte schade of in verband met de maximale draagkracht van het gebied waarin de dieren zich bevinden;
9. ter voorkoming of bestrijding van onnodig lijden van zieke of gebrekkige dieren;
10. in het kader van bestendig beheer of onderhoud in de landbouw of bosbouw;
11. in het kader van bestendig beheer of onderhoud aan vaarwegen, watergangen, waterkeringen, waterstaatswerken, oevers, vliegvelden, wegen, spoorwegen of bermen, of in het kader van natuurbeheer;
2. in het kader van bestendig beheer of onderhoud van de landschappelijke kwaliteiten van een bepaald gebied, of
13. in het algemeen belang.

Aanhaken bij de Wet Algemene Bepalingen Omgevingsrecht (WABO)

Er kan voor worden gekozen geen ontheffing Wnb aan te vragen, maar de toestemming aan te laten haken bij de Omgevingsvergunning. In dat geval dient het betreffende onderzoek gevoegd te worden bij de aanvraag Omgevingsvergunning. Het bevoegd gezag voor de Omgevingsvergunning vraagt vervolgens een verklaring van geen bedenking (vvgb) aan bij het bevoegd gezag Wnb. De voorwaarden waaronder de vvgb wordt afgegeven maken vervolgens onderdeel uit van de Omgevingsvergunning.

Wanneer ervoor wordt gekozen de toestemming Wnb niet aan te laten haken, moet de ontheffing Wnb zijn aangevraagd voordat de Omgevingsvergunning wordt aangevraagd.

