



Herbestemming & hergebruik



Verkennend bodemonderzoek

Zwartkotteweg 1 te Hertme

Opdrachtgever: Te Kiefte Architecten B.V.





Verkennend bodemonderzoek

Zwartkotteweg 1 te Hertme

Projectnummer 2022-0348

17 augustus 2022

Versie 1.0

Maijke Platenkamp

Adviseur Bodem

m.platenkamp@lycens.nl

M 06 160 073 67

Bjorn Franke

Projectleider Bodem (BRL 2000)

b.franke@lycens.nl

M 06 194 445 72



Inhoud

1. Inleiding	4
2. Vooronderzoek	5
2.1. Werkwijze.....	5
2.2. Locatiegegevens.....	6
2.3. Historische informatie.....	6
2.4. Geohydrologische gegevens.....	8
3. Uitvoering onderzoek	9
3.1. Hypothese.....	9
3.2. Onderzoeksstrategie.....	9
3.3. Uitvoering veldwerk.....	9
3.4. Zintuigelijke waarnemingen.....	10
3.5. Uitvoering laboratoriumonderzoek.....	10
4. Resultaten	12
4.1. Analyseresultaten grond.....	12
4.2. Analyseresultaten Asbest.....	12
4.3. Analyseresultaten grondwater.....	13
5. Conclusie	14
5.1. Resultaten grond.....	14
5.2. Resultaten grondwater.....	14
5.3. Conclusies en aanbevelingen.....	14
6. Betrouwbaarheid onderzoek	16

Bijlagen

- Bijlage 1 Locatie kaart
- Bijlage 2. Situatietekening
- Bijlage 3. Boorprofielen
- Bijlage 4. Toetsingstabellen
- Bijlage 5. Analysecertificaten
- Bijlage 6. Definitie achtergrond, streef en interventiewaarden
- Bijlage 7. Onderzoeksstrategie NEN 5740

1. Inleiding

In opdracht van Te Kieft Architecten B.V. heeft Lycens B.V. een verkennend bodemonderzoek uitgevoerd op een deel van de locatie aan de Zwartkotteweg 1 te Hertme. Voor de ligging van deze locatie wordt verwezen naar bijlage 1, de locatiekaart.

De aanleiding voor het onderzoek is de geplande planologische procedure en de geplande herinrichting van de locatie.

Het doel van het onderzoek is het bepalen van de bodemkwaliteit op de locatie en daarmee mogelijke verontreinigingen in grond en grondwater te signaleren welke consequenties kunnen hebben voor de geplande planologische procedure en de geplande herinrichting van de locatie. Hiervoor is de milieuhygiënische kwaliteit van de grond en het grondwater beoordeeld door het verrichten van een aantal boringen en het analyseren van een aantal grond- en grondwatermonsters.

Het onderzoek is conform de Nederlandse Normen "Onderzoeksstrategie bij verkennend bodemonderzoek" (NEN5740) en "Bodem – Inspectie, monsterneming en analyse van asbest in bodem en partijen grond" (NEN5707) uitgevoerd.

In hoofdstuk 2 worden de resultaten van het vooronderzoek beschreven. De opzet van het onderzoek wordt in hoofdstuk 3 en de verrichte veld- en laboratoriumwerkzaamheden worden in hoofdstuk 4 beschreven. Tot slot worden in hoofdstuk 5 de resultaten en conclusies van het uitgevoerde onderzoek weergegeven en worden aanbevelingen geformuleerd.

2. Vooronderzoek

2.1. Werkwijze

Het vooronderzoek is uitgevoerd conform NEN5725:2017. Conform deze norm bepaald de aanleiding van het onderzoek de minimale onderzoekaspecten. In onderstaande tabel zijn deze onderzoekaspecten per aanleiding weergegeven. In onderhavige situatie is sprake van aanleiding A. (Bodemonderzoek).

Tabel 2.1: Onderzoekaspecten in relatie tot aanleiding van het onderzoek

Onderzoekaspecten		Aanleiding tot vooronderzoek						
		A: Bodemonderzoek	B: Nul-/eindsituatie onderzoek	C: Toepassen grond of baggerspecie	D: Partijkeuring	E: Opstellen bodemkwaliteitskaart	F: Ontgraven of toepassen van grond	G: Tijdelijke uitplaatsing
1	Locatiegegevens	Eigendomssituatie						
		Hoogteligging						
2	Bodemopbouw en geohydrologie	Bodemopbouw						
		Antropogene lagen in de bodem						
		Geohydrologie						
3	Verwachting t.a.v. de bodemkwaliteit	Geval van ernstige bodemverontreiniging?						
		Kwaliteit o.b.v. Bodemkwaliteitskaart						
		O.b.v. uitgevoerde bodemonderzoeken						
4	Gebruik en beïnvloeding van de locatie, verdachte situatie, activiteiten, ongewoon voorval	Voormalig						
		Huidig						
		Toekomst						
		Asbestverdacht?						
5	Terreinverkenning							

Optioneel
 Verplicht

Het doel van het vooronderzoek is om op basis van minimaal de verplichte aspecten in tabel 2.1 inzicht te verkrijgen in de bodemopbouw, het (historische) gebruik van de locatie, de aanwezigheid van potentieel bodembedreigende activiteiten c.q. situaties en de mogelijke aanwezigheid van bodemverontreiniging.

2.2. Locatiegegevens

De onderzoekslocatie bevindt zich in het buitengebied ten oosten van de kern van Hertme en ten noordoosten van de bebouwde kom van Borne. Op de onderzoekslocatie zijn met asfalt(puin) verharde tennisbanen aanwezig die thans niet meer in gebruik zijn. Verder is een leegstaand clubgebouw aanwezig. Verder is een deel van de locatie onverhard. De Zwartkotteweg bevindt zich ten zuiden van de onderzoekslocatie. In de directe omgeving bevinden zich voornamelijk bospercelen met (vakantie)woningen en agrarische percelen met daartussen enige bedrijvigheid. In tabel 2.2 zijn de algemene locatiegegevens weergegeven.

Op basis van de door de opdrachtgever beschikbaar gestelde gegevens verklaart Lycens B.V. dat de onderzoekslocatie geen eigendom is van Lycens B.V. of een aan Lycens B.V. gerelateerd bedrijf.

Tabel 2.2: Locatiegegevens

Locatie	Zwartkotteweg 1 te Hertme
Ligging locatie	In het buitengebied, ten oosten van Hertme en ten noordoosten van Borne
Kadastrale gegevens	Gemeente Borne, sectie m, nummer 168
Oppervlakte	Circa 2.500 m ²
Topografische aanduiding	Coördinaten: X: 249.649, Y: 481.852
Gebruik locatie - voormalig	Voormalige tennisbanen inclusief clubgebouw
- huidig	Buiten gebruik zijnde terrein
- toekomstig	Locatie met waterpartij en rondom bos- en boomhuizen
Opdrachtgever	Te Kieft Architecten B.V.
Overige belanghebbenden	eigenaar

2.3. Historische informatie

Onderstaand is een overzicht gegeven van de geraadpleegde bronnen. Er is van uitgegaan dat de geleverde informatie juist en volledig is. Lycens B.V. is niet aansprakelijk voor onjuiste of onvolledige informatie die door derden is verstrekt.

Bron:

- > Omgevingsdienst ODT/ Gemeente Borne
- > Opdrachtgever: Opdrachtgever
- > Bodematlas Provincie Overijssel
- > www.bodemloket.nl
- > <https://bagviewer.kadaster.nl>
- > www.topotijdreis.nl
- > <https://topokaartnederland.nl/>
- > <https://www.atlasleefomgeving.nl/kaarten>
- > www.BROloket.nl
- > www.grondwatertools.com

Historisch gebruik

Voor het historisch onderzoek zijn de topografische kaarten uit 1900, 1975, 1989 en 1995 bestudeerd. Hieruit blijkt dat de onderzoekslocatie en directe omgeving daarvan tot 1975 in agrarisch gebruik zijn geweest. Op historische kaarten vanaf 1975 is op de onderzoekslocatie de eerste verandering te zien. De terreinindeling is sindsdien niet significant gewijzigd. De locatie is vanaf circa 1975 altijd in gebruik geweest als tenniscomplex met in ieder geval vanaf 1986 een clubgebouw.

Informatie Omgevingsdienst ODTwente / Gemeente Borne

De kantine van de tennisbanen is gebouwd in 1986 en is daarna diverse malen verbouwd en uitgebreid. Hierbij zijn voor zover bekend geen asbesthoudende materialen gebruikt. De asfaltopbouw en de kwaliteit hiervan is bij de Gemeente niet bekend. Ook is het niet bekend of er een fundatielaag aanwezig is onder het asfalt en zo ja, in welke vorm.

Er zijn geen brandstoftanks of andere bodembedreigende activiteiten op het kadastrale perceel bekend. Wel is bekend dat op een ander gedeelte van de Zwartkotteweg (tussen nr 4 en 6) asbest in de fundatie van het asfalt en op een on-/halfverhard deel van de weg is aangetroffen.

Ter plaatse van de vakantiewoning Zwartkotteweg 1a is in 2001 een bodemonderzoek (Twinnova, docnr. 201.01.225, 12-2-2001) uitgevoerd. Het rapport is echter niet te vinden. Wel is bekend dat in de bovengrond een licht verhoogd gehalte aan EOX (0,4 mg/kg d.s.) is aangetoond. Het grondwater bevatte een licht verhoogde concentratie aan nikkel.

Provinciale bodematlas

Volgens de provinciale bodematlas zijn ter plaatse van en in de directe omgeving van de onderzoekslocaties geen bodemonderzoeken uitgevoerd. Ook is voor zover bekend geen sprake van verontreinigingen, saneringen en/of zorgmaatregelen.

Conclusie

Op basis van de resultaten van het vooronderzoek is de onderzoekslocatie ten aanzien van chemische parameters als onverdacht te beschouwen. Ten aanzien van asbest is de locatie als verdacht te beschouwen.

2.4. Geohydrologische gegevens

Uit de Grondwaterkaart van Nederland (Dienst Grondwaterverkenning TNO) zijn de volgende (hydro)geologische gegevens afkomstig:

De bodem bestaat tot een diepte van circa 8 m-mv uit een afwisseling van middelfijn en grof zand. Vervolgens is tot ruim 24 m-mv sprake van zandige klei en fijn zand. Tot minimaal 160 m-mv is aansluitend sprake van (zandige) klei.

De stroming van het freatische grondwater in het eerste watervoerende pakket is globaal in noordwestelijke richting. Lokaal kan de grondwaterstroming van deze richting afwijken. De onderzoekslocatie bevindt zich niet in een grondwaterbeschermingsgebied, waterwingebied en/of boringvrije zone.

3. Uitvoering onderzoek

3.1. Hypothese

Chemische parameters

In het kader van de NEN5740 is een hypothese gesteld over het karakter van de onderzoekslocatie. Op basis van de resultaten van het vooronderzoek (hoofdstuk 2) is de locatie beschouwd als "onverdacht".

Asbest

In het kader van de NEN5707 is een hypothese gesteld over het karakter van de onderzoekslocatie. Op basis van de resultaten van het vooronderzoek en het veldonderzoek, waarbij zintuiglijk puindeeltjes in de bovengrond zijn aangetoond, is de locatie beschouwd als verdacht voor de aanwezigheid van asbest.

3.2. Onderzoeksstrategie

Chemische parameters

Op basis van de gestelde hypothese wordt de locatie onderzocht conform de strategie voor een 'onverdachte niet-lijnvormige locatie' (ONV-NL). De oppervlakte van de onderzoekslocatie bedraagt circa 2.500 m². Conform de gehanteerde onderzoeksstrategie kan afgeleid worden dat in totaal negen boringen tot 0,5 meter diepte, twee boringen tot circa 2,0 m-mv of de heersende grondwaterstand en één boring tot circa 1,5 meter onder de heersende grondwaterstand uitgevoerd moeten worden. De boring tot onder de grondwaterspiegel zal met een peilbuis worden afgewerkt voor het grondwateronderzoek.

Asbeststrategie

Voor het asbestonderzoek conform NEN5707 worden de ondiepe boringen vervangen door gaten met een afmeting van circa 0,3x0,3 x0,5 meter (lxbxd).

3.3. Uitvoering veldwerk

Het veldwerk is uitgevoerd op 29 juni 2022 door de heer N. Ruiten van Lycens B.V.. De veldwerkzaamheden zijn onder certificaat (K46918/11) uitgevoerd conform de BRL SIKB 2000: 'veldwerk bij milieuhygiënisch bodemonderzoek' en de daarbij behorende protocollen. Voor aanvang van de veldwerkzaamheden is een maaiveldinspectie uitgevoerd. In verband met de begroeiing ter plaatse van de onderzoekslocatie is de maaiveldinspectie bemoeilijkt.

De boringen zijn rondom de tennisbaan verricht. In totaal zijn twaalf gaten gegraven tot een diepte van circa 0,5 m-mv. Twee gaten zijn met behulp van een Edelmanboor doorgezet in de ondergrond tot circa 2,0 m-mv en één gat is met behulp van een Edelmanboor doorgezet in de ondergrond tot circa 3,05 m-mv en afgewerkt met een peilbuis. Het filter van de peilbuis staat op een diepte van circa 2,05 tot 3,05 m-mv. De peilbuis is na plaatsing op

29 juni 2022 en voor bemonstering conform NEN5744:2011 op 7 juli 2022 door de heer R. Boers doorgepompt. De posities van de onderzoekpunten zijn op de tekening in bijlage 2 weergegeven.

Het vrijkomende materiaal is zintuiglijk beoordeeld op samenstelling, geur, kleur en overige bijzonderheden die kunnen duiden op een mogelijke bodemverontreiniging. De resultaten zijn samengevat beschreven in paragraaf 3.4. De uitgetekende bodemprofielen zijn opgenomen in bijlage 3.

3.4. Zintuigelijke waarnemingen

Tijdens de maaiveldinspectie zijn op het maaiveld van de locatie geen asbestverdachte materialen of overige bijzonderheden waargenomen die duiden op een mogelijke (asbest)verontreiniging.

Uit de bodemprofielen blijkt dat de bodem ter plaatse van de onderzoekslocatie bestaat uit zeer fijn, zwak siltig, zwak humeus zand in de bovengrond tot zeer fijn, zwak tot sterk siltig, niet tot matig leemhoudend zand in de ondergrond.

Verspreid over de locatie zijn tijdens het uitvoeren van het veldwerk tot een diepte van circa 0,5 m-mv sporen puin of sporen baksteen waargenomen. Er zijn geen asbestverdachte (plaat)-materialen aangetroffen in de bodem.

Tijdens het uitvoeren van het veldwerk is een gemiddelde grondwaterstand waargenomen van circa 1,8 m -mv. De grondwaterstand kan afhankelijk van seizoen en positie op de locatie variëren.

3.5. Uitvoering laboratoriumonderzoek

Bij de uitvoering van het laboratoriumonderzoek is de gehanteerde onderzoeksstrategie in de NEN5740 en NEN5707 als leidraad gebruikt (bijlage 7). Het onderzoek met betrekking tot chemische parameters is uitgevoerd door het laboratorium "Eurofins Analytico B.V." te Barneveld. Het onderzoek met betrekking tot asbest is uitgevoerd door het laboratorium "ACMAA Laboratoria B.V." te Deurningen. Beide laboratoria zijn geaccrediteerd volgens de AS3000. Voor het inschatten van de risico's van eventueel aanwezige verontreinigingen zijn de chemische analyseresultaten (meetwaarden) van het laboratorium gestandaardiseerd (GSSD) en vervolgens getoetst aan de streef-, achtergrond- en interventiewaarden bodemsanering (bijlage 6).

Het toets resultaat wordt weergegeven als index en geeft de verhouding weer tussen het gemeten gehalte en de streef-, achtergrond- en interventiewaarden. Met betrekking tot asbest zijn daar waar noodzakelijk de gewogen asbestconcentraties bepaald.

Voor de beoordeling van de kwaliteit van de grond en het grondwater zijn twee mengmonsters van de bovengrond, één mengmonster van de ondergrond en één grondwatermonster chemisch-analytisch onderzocht op het standaardpakket (bijlage 7). Daarnaast zijn van de bovengrond twee mengmonsters samengesteld en conform NEN5898 onderzocht op de aanwezigheid van asbest.

In tabel 3.1 is de monstercodering, de samenstelling en het doel van het (samengestelde meng-) monster weergegeven.

Tabel 3.1: Samenstelling van de (meng)monsters

Monstercode	Monsters	Diepte (m-mv)	Doel
Grond			
MM BG	01-1	0,0-0,5	Vaststellen milieuhygiënische kwaliteit sporen baksteen houdende bovengrond
	04-1	0,15-0,5	
	05-1	0,15-0,5	
	07-1	0,15-0,5	
	08-2	0,35-0,5	
MM BG	02-1	0,18-0,5	Vaststellen milieuhygiënische kwaliteit sporen puin houdende bovengrond
	03-1	0,0-0,5	
	06-1	0,0-0,5	
	10-1	0,18-0,5	
	11-1	0,0-0,5	
	12-1	0,0-0,5	
MM OG	01-2	0,5-1,0	Vaststellen milieuhygiënische kwaliteit zintuiglijk schone ondergrond
	01-3	1,0-1,5	
	02-2	0,5-1,0	
	03-2	0,5-1,0	
	03-3	1,0-1,5	
MM FF BG 1	01, 04, 05, 07 en 08	0-0,5	Vaststellen aanwezigheid van asbest in de sporen baksteen houdende bovengrond
MM FF BG 2	02, 03, 06, 10, 11 en 12	0-0,5	Vaststellen aanwezigheid van asbest in de sporen puin houdende bovengrond
Grondwater			
01-1-1		2,05-3,05	Vaststellen milieuhygiënische kwaliteit grondwater

4. Resultaten

De laboratoriumrapporten zijn opgenomen in bijlage 5. In bijlage 4 zijn de analyseresultaten getoetst aan de streef-, achtergrond- en interventiewaarden.

4.1. Analyseresultaten grond

Tabel 4.1 geeft een volledig overzicht van de interpretatie van de analyseresultaten van de grondmengmonsters. Indien er gestandaardiseerde gehalten zijn aangetoond groter dan de achtergrondwaarde, zijn tevens de meetwaarden vermeld in milligram per kilogram droge stof (mg/kg ds). Naast de meetwaarde is tevens het gestandaardiseerde gehalte (GSSD) en de index weergegeven. De niet weergegeven parameters overschrijden de achtergrondwaarde niet.

Tabel 4.1: Interpretatie van de analyseresultaten van de grond(meng)monsters

(Meng)monster	Parameter	Meetwaarde	GSSD	Index	Monsterconclusie
MM BG 1	Barium	*	-	-	Voldoet aan de achtergrondwaarde
MM BG 2	Barium	*	-	-	Voldoet aan de achtergrondwaarde
MM OG	Barium	*	-	-	Voldoet aan de achtergrondwaarde

- : niet bepaald
- ≤0 : kleiner dan of gelijk aan de achtergrondwaarde
- ≥0<0,5 : groter dan de achtergrondwaarde, kleiner dan ½(achtergrondwaarde+interventiewaarde)
- ≥0,5<1 : gelijk aan of groter dan ½(achtergrondwaarde+interventiewaarde)
- ≥1 : gelijk aan of groter dan de interventiewaarde
- * : de normwaarden voor barium zijn tijdelijk buiten werking gesteld, met uitzondering van duidelijk antropogene verontreinigingen

Bespreking resultaten grondmengmonsters

In zowel de boven- als ondergrond zijn geen parameters in een verhoogd gehalte gemeten. Er bestaat ten aanzien van de chemische kwaliteit van de grond derhalve geen belemmering tegen de geplande planologische procedure en de geplande herinrichting van de locatie..

4.2. Analyseresultaten Asbest

Tabel 4.2 op de volgende pagina geeft een volledig overzicht van de interpretatie van de asbestanalyseresultaten. Indien asbest is aangetoond, wordt de gewogen concentratie vermeld in milligram per kilogram droge stof (mg/kg ds).

Tabel 4.2: Interpretatie van de asbestanalyseresultaten van het grondmengmonster

Monster		Gewogen gehalte (mg/kg d.s.)		Monsterconclusie
Grond	Materiaal	Grond	Grond, incl. materiaal	
MM FF BG 1	-	n.a.	-	Asbest niet aantoonbaar
MM FF BG 2	-	n.a.	-	Asbest niet aantoonbaar

- : Niet aanwezig
- n.a. : Niet aantoonbaar
- 10 : Asbest aangetoond, geen overschrijding interventiewaarde
- 105** : Asbest aangetoond, overschrijding interventiewaarde

Bespreking resultaten asbestanalyses

Uit de analyseresultaten van de asbestanalyses blijkt dat in de beide mengmonsters van de fijne fractie van de bovengrond geen asbest is aangetoond

4.3. Analyseresultaten grondwater

Tabel 4.3 geeft een overzicht van de peilbuisspecificaties en de analyseresultaten van het grondwatermonster. Indien er concentraties zijn gemeten hoger dan de streefwaarde, dan zijn de betreffende parameters en concentraties vermeld in microgram per liter ($\mu\text{g/l}$). Tevens zijn de index en de monsterconclusie weergegeven.

Tabel 4.3: Interpretatie van de analyseresultaten van het grondwatermonster

Peilbuis	Filterstelling	Grondwaterstand (m-mv)	Parameter	Meetwaarde /GSSD	index	Monsterconclusie	Troebelheid (NTU)	Zuurgraad (pH)	Geleidingsvermogen ($\mu\text{S/cm}$)
01-1-1	2,05-3,05	1,8	Naftaleen	0,049	0	Overschrijding streefwaarde	78*	6,08	507

- : niet onderzocht
- ≤ 0 : kleiner dan of gelijk aan de streefwaarde
- $>0 \leq 0,5$: groter dan de streefwaarde, gelijk aan of kleiner dan $\frac{1}{2}$ (streefwaarde+interventiewaarde)
- $>0,5 < 1$: groter dan $\frac{1}{2}$ (streefwaarde+interventiewaarde)
- ≥ 1 : gelijk aan of groter dan de interventiewaarde
- # : de gemeten troebelheid is hoger dan 10 NTU. Tijdens monsternamen is vastgesteld dat het maximale onttrekkingsdebiet 500 ml/min bedroeg, de verlaging van het waterniveau in de peilbuis niet meer dan 50 centimeter bedroeg en het filterdeel niet belucht is. Tevens was tijdens de bemonstering sprake van een constante EGV. Aangezien aan de eisen uit de NEN5744:2011 is voldaan, is ondanks de hoger gemeten NTU overgegaan tot bemonstering. De gemeten troebelheid wordt niet van invloed geacht op de analyseresultaten

Bespreking resultaten grondwater

Uit de analyseresultaten blijkt dat het grondwater een licht verhoogde concentratie aan naftaleen. Er is niet direct een oorzaak aan te wijzen voor dit zeer licht verhoogde gehalte. De gemeten concentratie overschrijdt de streefwaarde in geringe mate en vormt geen belemmering voor de geplande planologische procedure en de geplande herinrichting van de locatie. Het uitvoeren van nader onderzoek is niet noodzakelijk.

5. Conclusie

In opdracht van Te Kieft Architecten heeft Lycens B.V. een verkennend bodemonderzoek uitgevoerd op de locatie aan de Zwartkotteweg 1 te Hertme.

De aanleiding voor het onderzoek is de geplande planologische procedure en de geplande herinrichting van de locatie. Het doel van het onderzoek is het bepalen van de bodemkwaliteit op de locatie en daarmee mogelijke verontreinigingen in grond en grondwater te signaleren welke consequenties kunnen hebben voor de geplande planologische procedure en de geplande herinrichting van de locatie.

Op grond van de beschikbare gegevens (resultaten vooronderzoek, zintuiglijke waarnemingen gedaan tijdens het veldwerk en de analyseresultaten) kan het volgende worden geconcludeerd:

5.1. Resultaten grond

Chemisch-analytisch zijn in de zintuiglijk met baksteen en/of puin verontreinigde bovengrond en in de zintuiglijk schone ondergrond geen verhoogde gehalten aangetoond. Uit de analyseresultaten van de asbestanalyses blijkt dat in de beide mengmonsters van de fijne fractie van de bovengrond geen asbest is aangetoond. De resultaten vormen geen belemmering voor de geplande planologische procedure en de geplande herinrichting van de locatie.

5.2. Resultaten grondwater

Chemisch analytisch is in het grondwater een zeer licht verhoogde concentratie aan naftaleen aangetoond. De verhoogde concentratie is op basis van het uitgevoerde onderzoek niet te verklaren. De gemeten concentratie overschrijdt de streefwaarde in geringe mate en vormt geen belemmering voor de geplande planologische procedure en de geplande herinrichting van de locatie.

5.3. Conclusies en aanbevelingen

De opzet van het uitgevoerde onderzoek heeft geleid tot een goed beeld van de bodemkwaliteit ter plaatse van de onderzoekslocatie. Uit de resultaten van het verkennend bodemonderzoek kan worden geconcludeerd dat er, ons inziens, milieuhygiënisch gezien geen belemmeringen zijn voor de planologische procedure en de geplande herinrichting van de locatie.

De gestelde hypothese dat de locatie als "onverdacht" beschouwd kan worden ten aanzien van chemische parameters is niet juist gebleken op basis van de aangetoonde licht verhoogde concentratie aan naftaleen in het grondwater. De gevolgde onderzoeksstrategie geeft echter een representatief beeld van de milieuhygiënische kwaliteit van de bodem ter plaatse van de onderzoekslocatie. Bovendien vormt de gemeten concentratie geen belemmering voor het toekomstige gebruik van de onderzoekslocatie.

De gestelde hypothese dat de locatie ten aanzien van de parameter asbest in bodem als 'verdacht' kan worden aangemerkt is niet juist gebleken. Analytisch is in de bovengrond geen asbest aangetoond.

Geadviseerd wordt om voorgaand aan de herinrichting de opbouw van de tennisbaan te laten onderzoeken. Dit om de afvoermogelijkheden hiervan vaat te stellen.

6. Betrouwbaarheid onderzoek

Het onderhavige onderzoek is op zorgvuldige wijze verricht volgens de algemeen gebruikelijke inzichten en methoden. Lycens B.V. streeft bij elk bodemonderzoek naar een optimale representativiteit.

Hoewel voldaan wordt aan de wettelijke verplichtingen, is onderhavig onderzoek gebaseerd op het verrichten van een beperkt aantal boringen en het nemen en analyseren van een beperkt aantal monsters. Hierdoor blijft het mogelijk dat plaatselijke afwijkingen in de samenstelling van grond en/of grondwater aanwezig zijn welke tijdens het onderzoek niet naar voren zijn gekomen. Lycens B.V. is niet aansprakelijk voor hieruit voortvloeiende schade of gevolgen van welke aard ook.

Hierbij wordt er tevens op gewezen dat het uitgevoerde bodemonderzoek een momentopname is. Beïnvloeding van grond- en grondwaterkwaliteit zal ook plaats kunnen vinden na uitvoering van dit onderzoek (bijvoorbeeld door bouwrijp maken of aanvoer van grond van elders). Naarmate er een langere tijd is verlopen na uitvoering van het onderzoek, dient meer voorzichtigheid/voorbewoud te worden betracht bij het gebruik van de onderzoeksresultaten.

Bijlage 1. Locatie kaart



Onderdeel : Locatiekaart

Schaal : 1:25.000 (Bron: Topografische kaart van Nederland)

Projectnummer : 2022-0348

Bijlage 2. Situatietekening

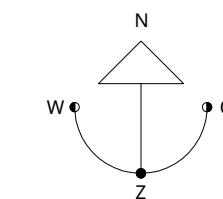

Legenda

- Boring tot 0,5 m-mv
- Boring tot 2,0 m-mv
- Boring met peilbuis
- ⊠ Gat 0,3 x 0,3 x 0,5 m

- ▭ Onderzoeklocatie
- ▭ Perceelgrens
- ▭ Bebouwing

Kadastraal bekend
Gemeente: Borne
Sectie: M
Nummer: 168

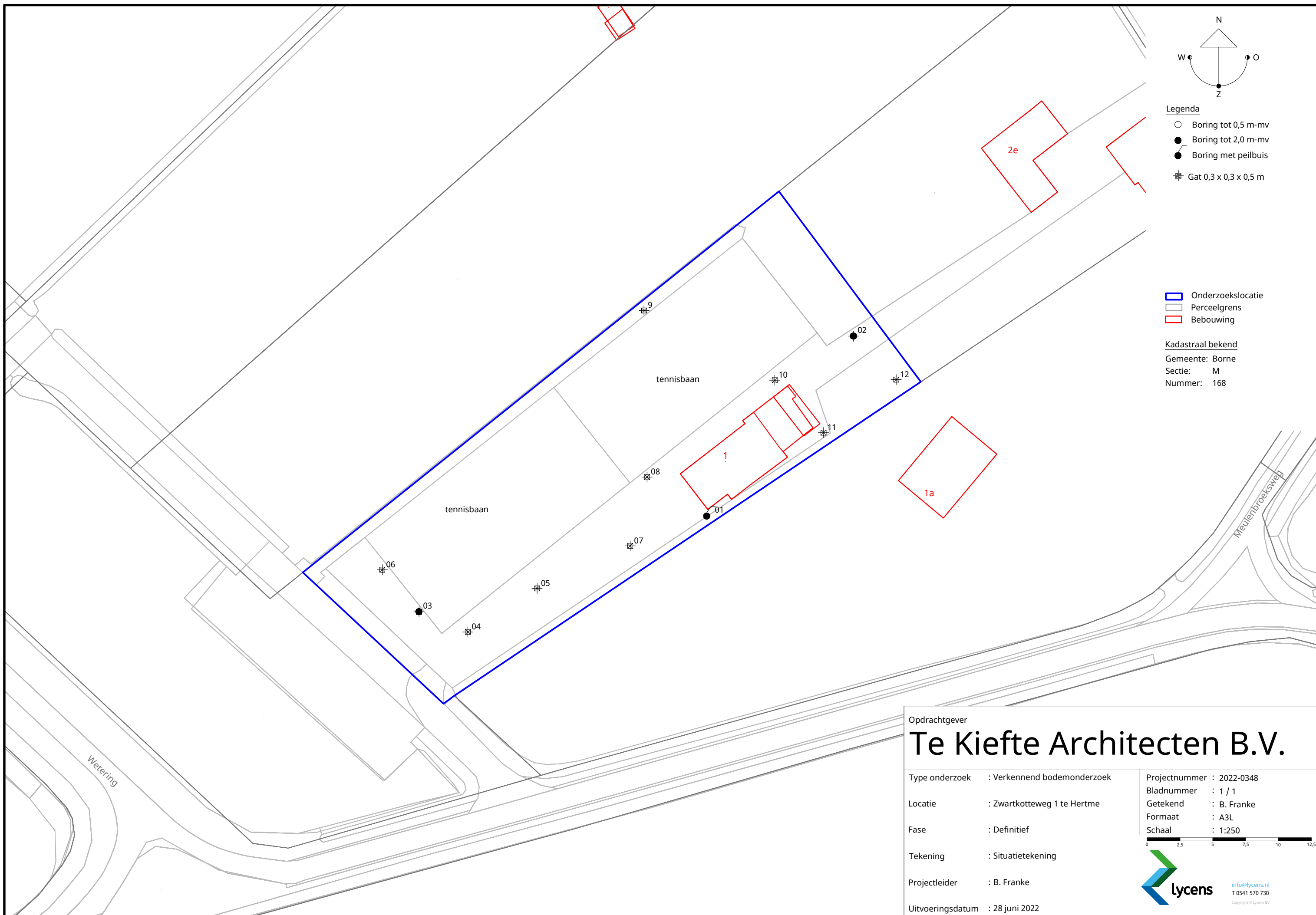

Opdrachtgever
Te Kiefte Architecten B.V.

Type onderzoek : Verkennend bodemonderzoek
Locatie : Zwartkotteweg 1 te Hertme
Fase : Definitief
Tekening : Situatietekening
Projectleider : B. Franke
Uitvoeringsdatum : 28 juni 2022

Projectnummer : 2022-0348
Bladnummer : 1 / 1
Getekend : B. Franke
Formaat : A3L
Schaal : 1:250



Bijlage 3. Boorprofielen

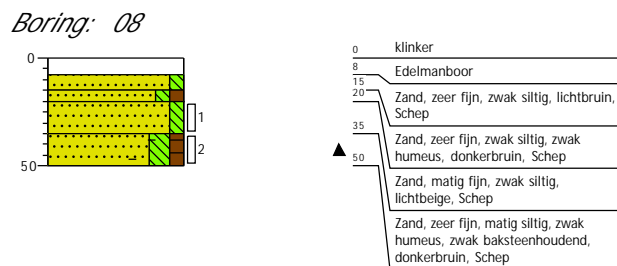
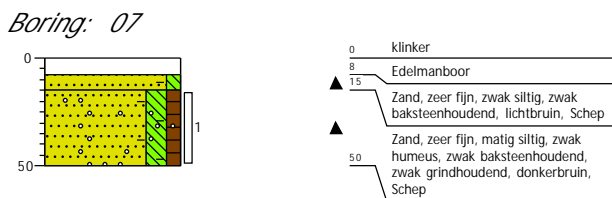
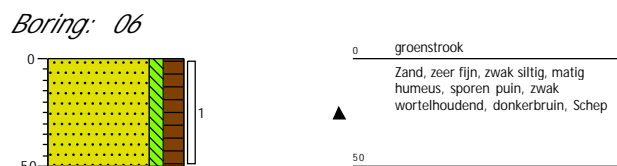
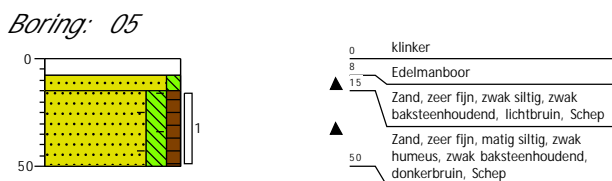
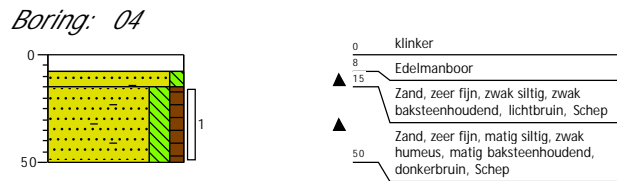
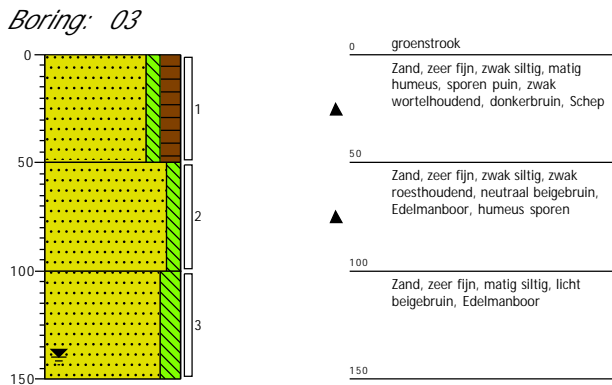
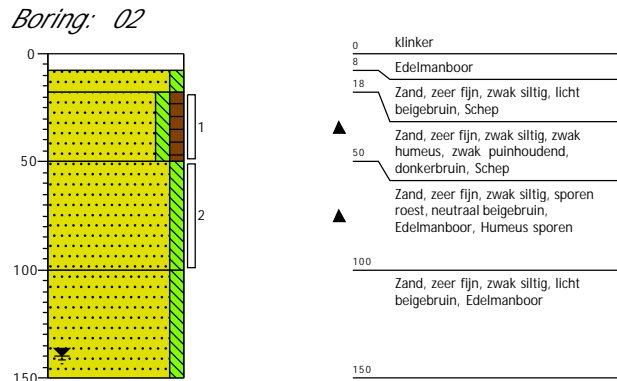
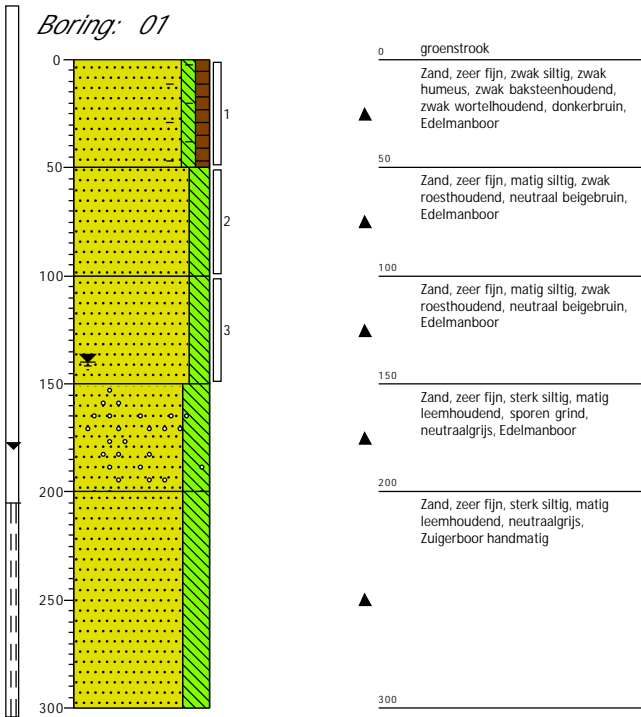

Projectcode: 2022-0348
 Opdrachtgever: Te Kieft Architecten
 Projectnaam: Zwarkotteweg 1 te Hertme

Boormeester: N. Ruiter
 Schaal: 1: 35

Boring: 09

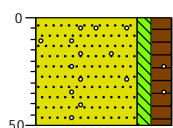

0 groenstrook
 Zand, zeer fijn, zwak siltig, matig humeus, sporen puin, zwak wortelhoudend, zwak grindhoudend, donkerbruin, Schep, grind is mogelijk van de tennis baan
 ▲
 50

Boring: 10

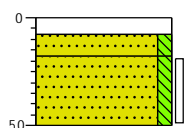

0 klinker
 8 Edelmanboor
 18 Zand, zeer fijn, zwak siltig, licht beigebruin, Schep
 ▲
 Zand, zeer fijn, zwak siltig, zwak puinhoudend, sporen roest, neutraal beigebruin, Schep
 50

Boring: 11

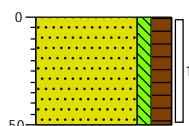

0 groenstrook
 Zand, zeer fijn, zwak siltig, matig humeus, sporen puin, zwak wortelhoudend, donkerbruin, Schep
 ▲
 50

Boring: 12

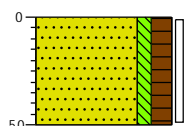

0 groenstrook
 Zand, zeer fijn, zwak siltig, matig humeus, sporen puin, zwak wortelhoudend, donkerbruin, Schep
 ▲
 50

Projectcode: 2022-0348
 Opdrachtgever: Te Kiefte Architecten
 Projectnaam: Zwartkotteweg 1 te Hertme

Boormeester: N. Ruiter

Schaal: 1: 35

Legenda (conform NEN 5104)

grind

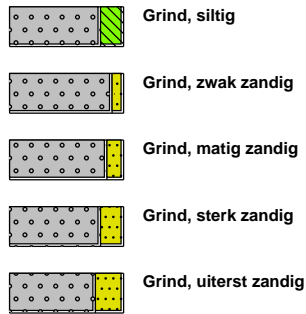

zand

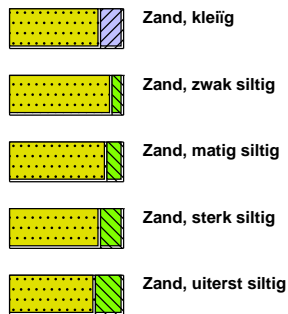

veen



peilbuis

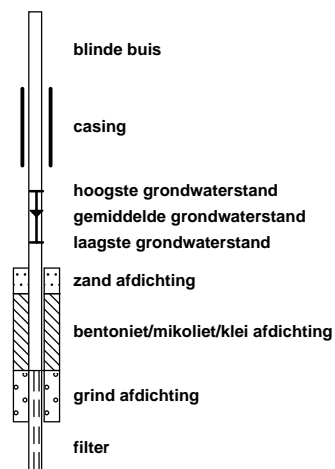

klei



leem

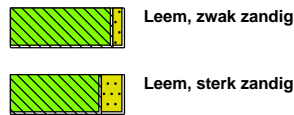

overige toevoegingen

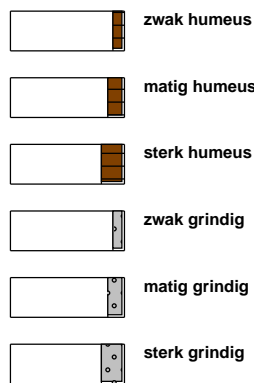

geur



olie

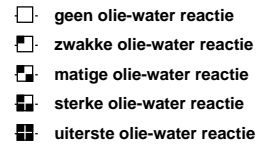

p.i.d.-waarde

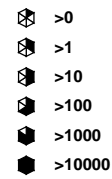

monsters

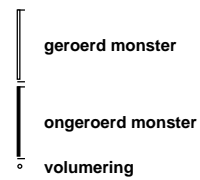

overig

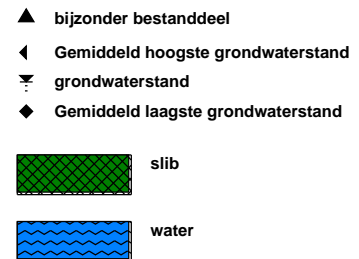

Bijlage 4. Toetsingstabellen

Tabel 1: Gemeten gehalten in grond met beoordeling conform de Wet Bodembescherming

Grondmonster		MM BG 1			MM BG 2			MM OG		
Grondsoort		Zand			Zand			Zand		
Zintuiglijke bijmengingen		zwak baksteenhoudend, zwak wortelhoudend, zwak grindhoudend, matig baksteenhoudend			zwak puinhoudend, sporen puin, zwak wortelhoudend, sporen roest			zwak roesthoudend, sporen roest		
Certificaatcode		2022103749			2022103749			2022103749		
Boring(en)		01, 04, 05, 07, 08			02, 03, 06, 10, 11, 12			01, 01, 02, 03, 03		
Traject (m -mv)		0,00 - 0,50			0,00 - 0,50			0,50 - 1,50		
Humus	% ds	2,80			3,80			0,90		
Lutum	% ds	2,10			3,10			2,00		
Datum van toetsing		7-7-2022			7-7-2022			7-7-2022		
Monsterconclusie		Voldoet aan Achtergrondwaarde			Voldoet aan Achtergrondwaarde			Voldoet aan Achtergrondwaarde		
		Meetw	GSSD	Index	Meetw	GSSD	Index	Meetw	GSSD	Index
METALEN										
Barium	mg/kg ds	29	111 ⁽⁶⁾		<20	<48 ⁽⁶⁾		<20	<54 ⁽⁶⁾	
Cadmium	mg/kg ds	<0,2	<0,2	-0,03	0,21	0,33	-0,02	<0,2	<0,2	-0,03
Kobalt	mg/kg ds	<3	<7	-0,04	<3	<7	-0,05	<3	<7	-0,04
Koper	mg/kg ds	8,8	17,7	-0,15	6,8	12,8	-0,18	<5	<7	-0,22
Kwik	mg/kg ds	0,091	0,130	-0	<0,05	<0,05	-0	<0,05	<0,05	-0
Molybdeen	mg/kg ds	<1,5	<1,1	-0	<1,5	<1,1	-0	<1,5	<1,1	-0
Nikkel	mg/kg ds	5,1	14,8	-0,31	<4	<7	-0,42	<4	<8	-0,41
Lood	mg/kg ds	30	46	-0,01	12	18	-0,07	<10	<11	-0,08
Zink	mg/kg ds	37	86	-0,09	26	56	-0,14	<20	<33	-0,18
PAK										
Naftaleen	mg/kg ds	<0,05	<0,04		<0,05	<0,04		<0,05	<0,04	
Fenanthreen	mg/kg ds	0,11	0,11		<0,05	<0,04		<0,05	<0,04	
Anthraceen	mg/kg ds	<0,05	<0,04		<0,05	<0,04		<0,05	<0,04	
Fluorantheen	mg/kg ds	0,27	0,27		0,055	0,055		<0,05	<0,04	
Benzo(a)anthraceen	mg/kg ds	0,13	0,13		<0,05	<0,04		<0,05	<0,04	
Chryseen	mg/kg ds	0,17	0,17		<0,05	<0,04		<0,05	<0,04	
Benzo(k)fluorantheen	mg/kg ds	0,076	0,076		<0,05	<0,04		<0,05	<0,04	
Benzo(a)pyreen	mg/kg ds	0,14	0,14		<0,05	<0,04		<0,05	<0,04	
Benzo(g,h,i)peryleen	mg/kg ds	0,095	0,095		<0,05	<0,04		<0,05	<0,04	
Indeno-(1,2,3-c,d)pyreen	mg/kg ds	0,1	0,1		<0,05	<0,04		<0,05	<0,04	
PAK 10 VROM	mg/kg ds		1,16	-0,01		0,37	-0,03		<0,35	-0,03
GECHLOREERDE KOOLWATERSTOFFEN										
PCB (som 7)	mg/kg ds		0,019	-0		<0,013	-0,01		<0,025	0
PCB 28	mg/kg ds	<0,001	<0,003		<0,001	<0,002		<0,001	<0,004	
PCB 52	mg/kg ds	<0,001	<0,003		<0,001	<0,002		<0,001	<0,004	
PCB 101	mg/kg ds	<0,001	<0,003		<0,001	<0,002		<0,001	<0,004	
PCB 118	mg/kg ds	<0,001	<0,003		<0,001	<0,002		<0,001	<0,004	
PCB 138	mg/kg ds	<0,001	<0,003		<0,001	<0,002		<0,001	<0,004	
PCB 153	mg/kg ds	0,0011	0,0039		<0,001	<0,002		<0,001	<0,004	
PCB 180	mg/kg ds	<0,001	<0,003		<0,001	<0,002		<0,001	<0,004	
OVERIGE (ORGANISCHE) VERBINDINGEN										
Minerale olie C10 - C12	mg/kg ds	<3	8 ⁽⁶⁾		<3	6 ⁽⁶⁾		<3	11 ⁽⁶⁾	
Minerale olie C12 - C16	mg/kg ds	<5	13 ⁽⁶⁾		<5	9 ⁽⁶⁾		<5	18 ⁽⁶⁾	
Minerale olie C16 - C21	mg/kg ds	5,3	18,9 ⁽⁶⁾		<5	9 ⁽⁶⁾		<5	18 ⁽⁶⁾	
Minerale olie C21 - C30	mg/kg ds	18	64 ⁽⁶⁾		<11	20 ⁽⁶⁾		<11	39 ⁽⁶⁾	
Minerale olie C30 - C35	mg/kg ds	11	39 ⁽⁶⁾		8,9	23,4 ⁽⁶⁾		<5	18 ⁽⁶⁾	
Minerale olie C35 - C40	mg/kg ds	<6	15 ⁽⁶⁾		<6	11 ⁽⁶⁾		<6	21 ⁽⁶⁾	
Minerale olie C10 - C40	mg/kg ds	37	132	-0,01	<35	<64	-0,03	<35	<123	-0,01
OVERIG										
Droge stof	% m/m	87,1			89,3			88,6		
Lutum	%	2,1			3,1			<2		
Organische stof (humus)	%	2,8			3,8			0,9		
Gloeirest	% (m/m) ds	97			96			99		

----- : Geen toetsnorm aanwezig
 < : kleiner dan de detectielimiet
 8,88 : <= Achtergrondwaarde
 <=T : Kleiner of gelijk aan Tussenwaarde
 8,88 : <= Interventiewaarde
 8,88 : > Interventiewaarde
 6 : Heeft geen normwaarde
 # : verhoogde rapportagegrens
 GSSD : Gestandaardiseerde meetwaarde
 Index : (GSSD - AW) / (I - AW)

-Getoetst via de BoToVa service, versie 3.1.0-

Tabel 2: Normwaarden conform de Wet Bodembescherming

		AW	WO	IND	I
METALEN					
Cadmium	mg/kg ds	0,6	1,2	4,3	13
Kobalt	mg/kg ds	15	35	190	190
Koper	mg/kg ds	40	54	190	190
Kwik	mg/kg ds	0,15	0,83	4,8	36
Molybdeen	mg/kg ds	1,5	88	190	190
Nikkel	mg/kg ds	35	39	100	100
Lood	mg/kg ds	50	210	530	530
Zink	mg/kg ds	140	200	720	720
PAK					
PAK 10 VROM	mg/kg ds	1,5	6,8	40	40
GECHLOOREERDE KOOLWATERSTOFFEN					
PCB (som 7)	mg/kg ds	0,02	0,04	0,5	1
OVERIGE (ORGANISCHE) VERBINDINGEN					
Minerale olie C10 - C40	mg/kg ds	190	190	500	5000

Tabel 3: Gemeten concentraties in grondwater met beoordeling conform de Wet Bodembescherming

Watermonster		01-1-1		
Datum		5-7-2022		
Filterdiepte (m -mv)		2,05 - 3,05		
Datum van toetsing		12-7-2022		
Monsterconclusie		Overschrijding Streefwaarde		
		Meetw	GSSD	Index
METALEN				
Barium	µg/l	39	39	-0,02
Cadmium	µg/l	<0,2	<0,1	-0,05
Kobalt	µg/l	<2	<1	-0,23
Koper	µg/l	<2	<1	-0,23
Kwik	µg/l	<0,05	<0,04	-0,06
Molybdeen	µg/l	<2	<1	-0,01
Nikkel	µg/l	<3	<2	-0,22
Lood	µg/l	<2	<1	-0,23
Zink	µg/l	<10	<7	-0,08
AROMATISCHE VERBINDINGEN				
BTEX (som)	µg/l	<0,9		
Benzeen	µg/l	<0,2	<0,1	-0
Ethylbenzeen	µg/l	<0,2	<0,1	-0,03
Tolueen	µg/l	<0,2	<0,1	-0,01
ortho-Xyleen	µg/l	<0,1	<0,1	
Xylenen (som)	µg/l		<0,21	0
meta-/para-Xyleen (som)	µg/l	<0,2	<0,1	
Styreen (Vinylbenzeen)	µg/l	<0,2	<0,1	-0,02
Som 16 Aromatische oplosmiddelen	µg/l		<0,77 ^(2,14)	
PAK				
Naftaleen	µg/l	0,049	0,049	0
PAK 10 VROM	-		0,00070 ⁽¹¹⁾	
GECHLOREERDE KOOLWATERSTOFFEN				
CKW (som)	µg/l	<1,6		
1,3-Dichloorpropan	µg/l	<0,2	<0,1	
1,1-Dichloorpropan	µg/l	<0,2	<0,1	
Dichloorpropan	µg/l		<0,42	-0
Dichloorpropanen (0,7 som, 1,1+1,2+1,3)	µg/l	0,42		
cis + trans-1,2-Dichlooretheen	µg/l		<0,14	0,01
1,1-Dichlooretheen	µg/l	<0,1	<0,1	0,01
cis-1,2-Dichlooretheen	µg/l	<0,1	<0,1	
trans-1,2-Dichlooretheen	µg/l	<0,1	<0,1	
Dichloormethaan	µg/l	<0,2	<0,1	0
Trichloormethaan (Chloroform)	µg/l	<0,2	<0,1	-0,01
Tribroommethaan (bromofom)	µg/l	<0,2	<0,1 ⁽¹⁴⁾	
1,1-Dichloorethaan	µg/l	<0,2	<0,1	-0,01
1,2-Dichloorethaan	µg/l	<0,2	<0,1	-0,02
1,2-Dichloorpropan	µg/l	<0,2	<0,1	
1,1,1-Trichloorethaan	µg/l	<0,1	<0,1	0
1,1,2-Trichloorethaan	µg/l	<0,1	<0,1	0
Trichlooretheen (Tri)	µg/l	<0,2	<0,1	-0,05
Tetrachlooretheen (Per)	µg/l	<0,1	<0,1	0
Tetrachloormethaan (Tetra)	µg/l	<0,1	<0,1	0,01
Vinylchloride	µg/l	<0,1	<0,1	0,01
OVERIGE (ORGANISCHE) VERBINDINGEN				
Minerale olie C10 - C12	µg/l	<10	7 ⁽⁶⁾	
Minerale olie C12 - C16	µg/l	<10	7 ⁽⁶⁾	
Minerale olie C16 - C21	µg/l	<10	7 ⁽⁶⁾	
Minerale olie C21 - C30	µg/l	<15	11 ⁽⁶⁾	
Minerale olie C30 - C35	µg/l	<10	7 ⁽⁶⁾	
Minerale olie C35 - C40	µg/l	<10	7 ⁽⁶⁾	
Minerale olie C10 - C40	µg/l	<50	<35	-0,03

-----	: Geen toetsnorm aanwezig
<	: kleiner dan de detectielimiet
8,88	: <= Streefwaarde
8,88	: > Streefwaarde
8,88	: > Interventiewaarde
>T	: Groter dan Tussenwaarde
11	: Enkele parameters ontbreken in de berekening van de somfractie
14	: Streefwaarde ontbreekt zorgplicht van toepassing
2	: Enkele parameters ontbreken in de som
6	: Heeft geen normwaarde
#	: verhoogde rapportagegrens
GSSD	: Gestandaardiseerde meetwaarde
Index	: (GSSD - S) / (I - S)

- Getoetst via de BoToVa service, versie 3.1.0 -

Tabel 4: Normwaarden conform de Wet Bodembescherming

		S	S Diep	Indicatief	I
METALEN					
Barium	µg/l	50	200		625
Cadmium	µg/l	0,4	0,06		6
Kobalt	µg/l	20	0,7		100
Koper	µg/l	15	1,3		75
Kwik	µg/l	0,05	0,01		0,3
Molybdeen	µg/l	5	3,6		300
Nikkel	µg/l	15	2,1		75
Lood	µg/l	15	1,7		75
Zink	µg/l	65	24		800
AROMATISCHE VERBINDINGEN					
Benzeen	µg/l	0,2			30
Ethylbenzeen	µg/l	4			150
Tolueen	µg/l	7			1000
Xylenen (som)	µg/l	0,2			70
Styreen (Vinylbenzeen)	µg/l	6			300
Som 16 Aromatische oplosmiddelen	µg/l			150	
PAK					
Naftaleen	µg/l	0,01			70
GECHLOREERDE KOOLWATERSTOFFEN					
Dichloorpropaan	µg/l	0,8			80
cis + trans-1,2-Dichlooretheen	µg/l	0,01			20
1,1-Dichlooretheen	µg/l	0,01			10
Dichloormethaan	µg/l	0,01			1000
Trichloormethaan (Chloroform)	µg/l	6			400
Tribroommethaan (bromoform)	µg/l				630
1,1-Dichloorethaan	µg/l	7			900
1,2-Dichloorethaan	µg/l	7			400
1,1,1-Trichloorethaan	µg/l	0,01			300
1,1,2-Trichloorethaan	µg/l	0,01			130
Trichlooretheen (Tri)	µg/l	24			500
Tetrachlooretheen (Per)	µg/l	0,01			40
Tetrachloormethaan (Tetra)	µg/l	0,01			10
Vinylchloride	µg/l	0,01			5
OVERIGE (ORGANISCHE) VERBINDINGEN					
Minerale olie C10 - C40	µg/l	50			600

Bijlage 5. Analysecertificaten

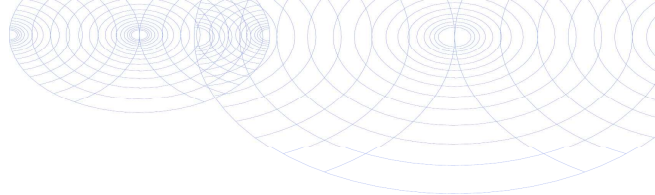

Lycens
T.a.v. Bjorn Franke
Deventerstraat 10
7570 AH OLDENZAAL

Analyscertificaat

Datum: 05-Jul-2022

Hierbij ontvangt u de resultaten van het navolgende laboratoriumonderzoek.

Certificaatnummer/Versie	2022103749/1
Uw project/verslagnummer	2022-0348
Uw projectnaam	Zwartkotteweg 1 te Hertme
Uw ordernummer	
Uw datum aanlevering monster(s)	28-Jun-2022

Dit certificaat mag uitsluitend in zijn geheel worden gereproduceerd.
De analyse resultaten hebben alleen betrekking op het beproefde object.

De grondmonsters worden tot 4 weken na datum ontvangst bewaard en watermonsters tot 2 weken na datum ontvangst. Zonder tegenbericht worden de monsters nadien afgevoerd.
Indien de monsters langer bewaard dienen te blijven verzoeken wij U dit exemplaar uiterlijk 1 werkdag voor afloop van de standaardbewaarperiode ondertekend aan ons te retourneren. Voor de kosten van het langer bewaren van monsters verwijzen wij naar de prijslijst.

Bewaren tot:

Datum:

Naam:

Handtekening:

Wij vertrouwen erop uw opdracht hiermee naar verwachting te hebben uitgevoerd, mocht U naar aanleiding van dit analyscertificaat nog vragen hebben verzoeken wij U contact op te nemen met de afdeling Verkoop en Advies.

Met vriendelijke groet,

Eurofins Analytico B.V.



Ing. A. Veldhuizen
Technical Manager

Eurofins Analytico B.V.

Gildeweg 42-46
NL-3771NB Barneveld
+31 (0)34 242 63 00
Info-env@eurofins.nl
www.eurofins.nl

Venecoweg 5
B-9810 Nazareth
+32 (0)9 222 77 59
belgie-env@eurofins.be
www.eurofins.be

BNP Paribas S.A. 227 9245 25
IBAN: NL71BNPA0227924525
BIC: BNPANL2A
KvK/CoC: 09088623
BTW/VAT: NL 8043.14.883.B01

Eurofins Analytico B.V. is ISO 14001: 2015 gecertificeerd door TÜV en erkend door het Vlaamse Gewest (OVAM en Dep. Omgeving), het Brusselse Gewest (BIM), het Waalse Gewest (DGRNE-OWD) en door de overheid van Luxemburg (MEV).

Analysecertificaat

Uw project/verslagnummer	2022-0348	Certificaatnummer/Versie	2022103749/1
Uw projectnaam	Zwartkotteweg 1 te Hertme	Startdatum analyse	29-Jun-2022
Uw ordernummer		Datum einde analyse	05-Jul-2022
Uw monsternemer	N. Ruiter	Rapportagedatum	05-Jul-2022/12:58
		Bijlage	A, B, C
		Pagina	1/2

Analyse	Eenheid	1	2	3
Voorbehandeling				
Cryogeen malen		Uitgevoerd	Uitgevoerd	Uitgevoerd
Bodemkundige analyses				
S Droge stof	% (m/m)	87.1	89.3	88.6
S Organische stof	% (m/m) ds	2.8	3.8	0.9
Gloeirest	% (m/m) ds	97	96	99
S Korrelgrootte < 2 µm (Lutum)	% (m/m) ds	2.1	3.1	<2.0
Metalen				
S Barium (Ba)	mg/kg ds	29	<20	<20
S Cadmium (Cd)	mg/kg ds	<0.20	0.21	<0.20
S Kobalt (Co)	mg/kg ds	<3.0	<3.0	<3.0
S Koper (Cu)	mg/kg ds	8.8	6.8	<5.0
S Kwik (Hg)	mg/kg ds	0.091	<0.050	<0.050
S Molybdeen (Mo)	mg/kg ds	<1.5	<1.5	<1.5
S Nikkel (Ni)	mg/kg ds	5.1	<4.0	<4.0
S Lood (Pb)	mg/kg ds	30	12	<10
S Zink (Zn)	mg/kg ds	37	26	<20
Minerale olie				
Minerale olie (C10-C12)	mg/kg ds	<3.0	<3.0	<3.0
Minerale olie (C12-C16)	mg/kg ds	<5.0	<5.0	<5.0
Minerale olie (C16-C21)	mg/kg ds	5.3	<5.0	<5.0
Minerale olie (C21-C30)	mg/kg ds	18	<11	<11
Minerale olie (C30-C35)	mg/kg ds	11	8.9	<5.0
Minerale olie (C35-C40)	mg/kg ds	<6.0	<6.0	<6.0
S Minerale olie totaal (C10-C40)	mg/kg ds	37	<35	<35
Chromatogram olie (GC)		Zie bijl.		
Polychloorbifenylen, PCB				
S PCB 28	mg/kg ds	<0.0010	<0.0010	<0.0010
S PCB 52	mg/kg ds	<0.0010	<0.0010	<0.0010
S PCB 101	mg/kg ds	<0.0010	<0.0010	<0.0010

Nr.	Uw monsteromschrijving	Opgegeven monstermatrix	Monster nr.
1	MM BG 1	Grond (AS3000)	12845218
2	MM BG 2	Grond (AS3000)	12845219
3	MM OG	Grond (AS3000)	12845220

Eurofins Analytico B.V.

Gildeweg 42-46 Venecoweg 5
 NL-3771NB Barneveld B-9810 Nazareth
 +31 (0)34 242 63 00 +32 (0)9 222 77 59
 Info-env@eurofins.nl belgie-env@eurofins.be
 www.eurofins.nl www.eurofins.be

BNP Paribas S.A. 227 9245 25
 IBAN: NL71BNPA0227924525
 BIC: BNPANL2A
 KvK/CoC: 09088623
 BTW/VAT: NL 8043.14.883.B01



Q: door RvA geaccrediteerde verrichting
 R: AP04 erkende en geaccrediteerde verrichting
 S: AS SIKB erkende en geaccrediteerde verrichting
 V: VLAREL erkende verrichting
 W: Waals Gewest erkende verrichting

Dit certificaat mag uitsluitend in zijn geheel worden gereproduceerd.
 Eurofins Analytico B.V. is ISO 14001: 2015 gecertificeerd door TÜV
 en erkend door het Vlaamse Gewest (OVAM en Dep. Omgeving),
 het Brusselse Gewest (BIM), het Waalse Gewest (DGRNE-OWD)
 en door de overheid van Luxemburg (MEV).



Analysecertificaat

Uw project/verslagnummer	2022-0348	Certificaatnummer/Versie	2022103749/1
Uw projectnaam	Zwartkotteweg 1 te Hertme	Startdatum analyse	29-Jun-2022
Uw ordernummer		Datum einde analyse	05-Jul-2022
Uw monsternemer	N. Ruiter	Rapportagedatum	05-Jul-2022/12:58
		Bijlage	A, B, C
		Pagina	2/2

Analyse	Eenheid	1	2	3
S PCB 118	mg/kg ds	<0.0010	<0.0010	<0.0010
S PCB 138	mg/kg ds	<0.0010	<0.0010	<0.0010
S PCB 153	mg/kg ds	0.0011 ²⁾	<0.0010	<0.0010
S PCB 180	mg/kg ds	<0.0010	<0.0010	<0.0010
S PCB (som 7) (factor 0,7)	mg/kg ds	0.0053	0.0049 ¹⁾	0.0049 ¹⁾
Polycyclische Aromatische Koolwaterstoffen, PAK				
S Naftaleen	mg/kg ds	<0.050	<0.050	<0.050
S Fenanthreen	mg/kg ds	0.11	<0.050	<0.050
S Anthraceen	mg/kg ds	<0.050	<0.050	<0.050
S Fluorantheen	mg/kg ds	0.27	0.055	<0.050
S Benzo(a)anthraceen	mg/kg ds	0.13	<0.050	<0.050
S Chryseen	mg/kg ds	0.17	<0.050	<0.050
S Benzo(k)fluorantheen	mg/kg ds	0.076	<0.050	<0.050
S Benzo(a)pyreen	mg/kg ds	0.14	<0.050	<0.050
S Benzo(ghi)peryleen	mg/kg ds	0.095	<0.050	<0.050
S Indeno(123-cd)pyreen	mg/kg ds	0.10	<0.050	<0.050
S PAK VROM (10) (factor 0,7)	mg/kg ds	1.2	0.37	0.35 ¹⁾

Nr. Uw monsteromschrijving

Nr.	Uw monsteromschrijving	Opgegeven monstermatrix	Monster nr.
1	MM BG 1	Grond (AS3000)	12845218
2	MM BG 2	Grond (AS3000)	12845219
3	MM OG	Grond (AS3000)	12845220

Eurofins Analytico B.V.

Gildeweg 42-46 Venecoweg 5
 NL-3771NB Barneveld B-9810 Nazareth
 +31 (0)34 242 63 00 +32 (0)9 222 77 59
 Info-env@eurofins.nl belgie-env@eurofins.be
 www.eurofins.nl www.eurofins.be

BNP Paribas S.A. 227 9245 25
 IBAN: NL71BNPA0227924525
 BIC: BNPANL2A
 KvK/CoC: 09088623
 BTW/VAT: NL 8043.14.883.B01



Q: door RvA geaccrediteerde verrichting
 R: AP04 erkende en geaccrediteerde verrichting
 S: AS SIKB erkende en geaccrediteerde verrichting
 V: VLAREL erkende verrichting
 W: Waals Gewest erkende verrichting

Dit certificaat mag uitsluitend in zijn geheel worden gereproduceerd.
 Eurofins Analytico B.V. is ISO 14001: 2015 gecertificeerd door TÜV
 en erkend door het Vlaamse Gewest (OVAM en Dep. Omgeving),
 het Brusselse Gewest (BIM), het Waalse Gewest (DGRNE-OWD)
 en door de overheid van Luxemburg (MEV).

Akkoord
 Pr. coörd.



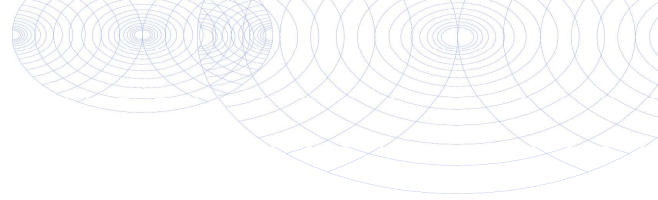

Bijlage (A) met de opgegeven deelmonsterinformatie behorende bij het analysecertificaat. 2022103749/1

Pagina 1/1

Monster nr.	Uw monsteromschrijving			Uw datum monstername	Monsteromsch./Monstername ID
	Barcode	Boornr	Van Tot		
12845218	MM BG 1				
0539504127	01	0	50	28-Jun-2022	1
0539503594	08	35	50	28-Jun-2022	2
0539503607	07	15	50	28-Jun-2022	1
0539503605	05	15	50	28-Jun-2022	1
0539503580	04	15	50	28-Jun-2022	1
12845219	MM BG 2				
0539504050	03	0	50	28-Jun-2022	1
0539504060	06	0	50	28-Jun-2022	1
0539504054	11	0	50	28-Jun-2022	1
0539503995	12	0	50	28-Jun-2022	1
0539504053	10	18	50	28-Jun-2022	1
0539502052	02	18	50	28-Jun-2022	1
12845220	MM OG				
0539504059	02	50	100	28-Jun-2022	2
0539504033	03	100	150	28-Jun-2022	3
0539504121					
0539504058					
0539503969					



Eurofins Analytico B.V.

Gildeweg 42-46 Venecoweg 5
 NL-3771NB Barneveld B-9810 Nazareth
 +31 (0)34 242 63 00 +32 (0)9 222 77 59
 Info-env@eurofins.nl belgie-env@eurofins.be
 www.eurofins.nl www.eurofins.be

BNP Paribas S.A. 227 9245 25
 IBAN: NL71BNPA0227924525
 BIC: BNPANL2A
 KvK/CoC: 09088623
 BTW/VAT: NL 8043.14.883.B01

Eurofins Analytico B.V. is ISO 14001: 2015 gecertificeerd door TÜV en erkend door het Vlaamse Gewest (OVAM en Dep. Omgeving), het Brusselse Gewest (BIM), het Waalse Gewest (DGRNE-OWD) en door de overheid van Luxemburg (MEV).

**Bijlage (B) met opmerkingen behorende bij analysecertificaat 2022103749/1**

Pagina 1/1

Opmerking 1)De toetswaarde van de som is gelijk aan de sommatie van $0,7 \times RG$ **Opmerking 2)**

PCB 153 kan positief beïnvloed worden door PCB 132.

**Eurofins Analytico B.V.**

Gildeweg 42-46 Venecoweg 5
NL-3771NB Barneveld B-9810 Nazareth
+31 (0)34 242 63 00 +32 (0)9 222 77 59
Info-env@eurofins.nl belgie-env@eurofins.be
www.eurofins.nl www.eurofins.be

BNP Paribas S.A. 227 9245 25
IBAN: NL71BNPA0227924525
BIC: BNPANL2A
KvK/CoC: 09088623
BTW/VAT: NL 8043.14.883.B01

Eurofins Analytico B.V. is ISO 14001: 2015 gecertificeerd door TÜV en erkend door het Vlaamse Gewest (OVAM en Dep. Omgeving), het Brusselse Gewest (BIM), het Waalse Gewest (DGRNE-OWD) en door de overheid van Luxemburg (MEV).

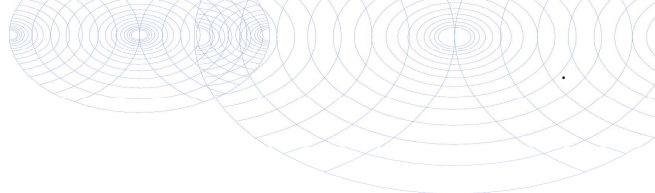

Bijlage (C) met methodeverwijzingen behorende bij analysecertificaat 2022103749/1

Pagina 1/1

Analyse	Methode	Techniek	Methode referentie
Voorbehandeling			
Cryogeen malen	W0106	Voorbehandeling	AS3000
Bodemkundige analyses			
Droge Stof	W0104	Gravimetrie	pb 3010-2 en NEN-EN 15934
Organische stof (gloeiverlies)	W0109	Gravimetrie	pb 3010-3 en NEN 5754
Korrelgrootte < 2 µm (lutum)	W0171	Sedimentatie	pb 3010-4 en NEN 5753
Metalen			
Barium (Ba)	W0423	ICP-MS	pb 3010-5 en NEN-EN-ISO 17294-2
Cadmium (Cd)	W0423	ICP-MS	pb 3010-5 en NEN-EN-ISO 17294-2
Kobalt (Co)	W0423	ICP-MS	pb 3010-5 en NEN-EN-ISO 17294-2
Koper (Cu)	W0423	ICP-MS	pb 3010-5 en NEN-EN-ISO 17294-2
Kwik (Hg)	W0423	ICP-MS	pb 3010-5 en NEN-EN-ISO 17294-2
Molybdeen (Mo)	W0423	ICP-MS	pb 3010-5 en NEN-EN-ISO 17294-2
Nikkel (Ni)	W0423	ICP-MS	pb 3010-5 en NEN-EN-ISO 17294-2
Lood (Pb)	W0423	ICP-MS	pb 3010-5 en NEN-EN-ISO 17294-2
Zink (Zn)	W0423	ICP-MS	pb 3010-5 en NEN-EN-ISO 17294-2
Minerale olie			
Minerale Olie (C10-C40)	W0202	GC-FID	pb 3010-7 en NEN-EN-ISO 16703
Chromatogram M0 (GC)	W0202	GC-FID	NEN-EN-ISO 16703
Polychloorbifenylen, PCB			
PCB (7)	W0271	GC-MS	pb 3010-8 en NEN 6980
Polycyclische Aromatische Koolwaterstoffen, PAK			
PAK (10) (VR0M)	W0271	GC-MS	pb. 3010-6 en NEN-ISO 18287
PAK som AS3000/AP04	W0271	GC-MS	pb. 3010-6 en NEN-ISO 18287

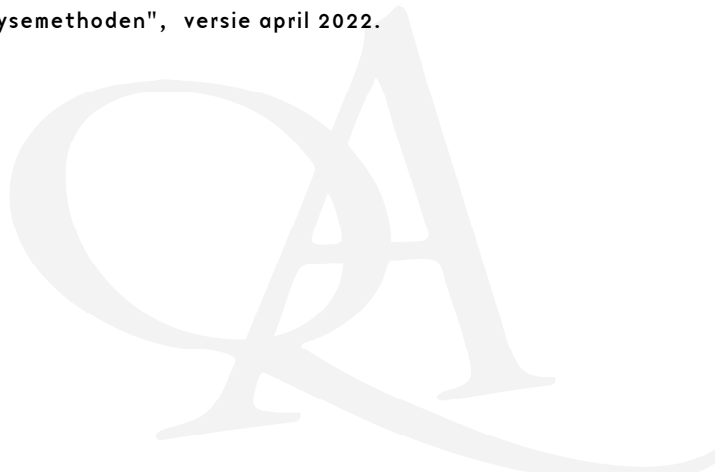
Nadere informatie over de toegepaste onderzoeksmethoden alsmede een classificatie van de meetonzekerheid staan vermeld in ons overzicht "Specificaties analysemethoden", versie april 2022.

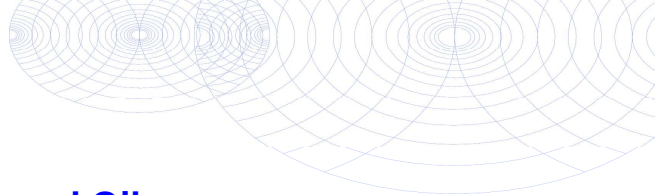



Chromatogram TPH/ Mineral Oil

Sample ID.: 12845218
 Certificate no.: 2022103749
 Sample description.: MM BG 1
 V

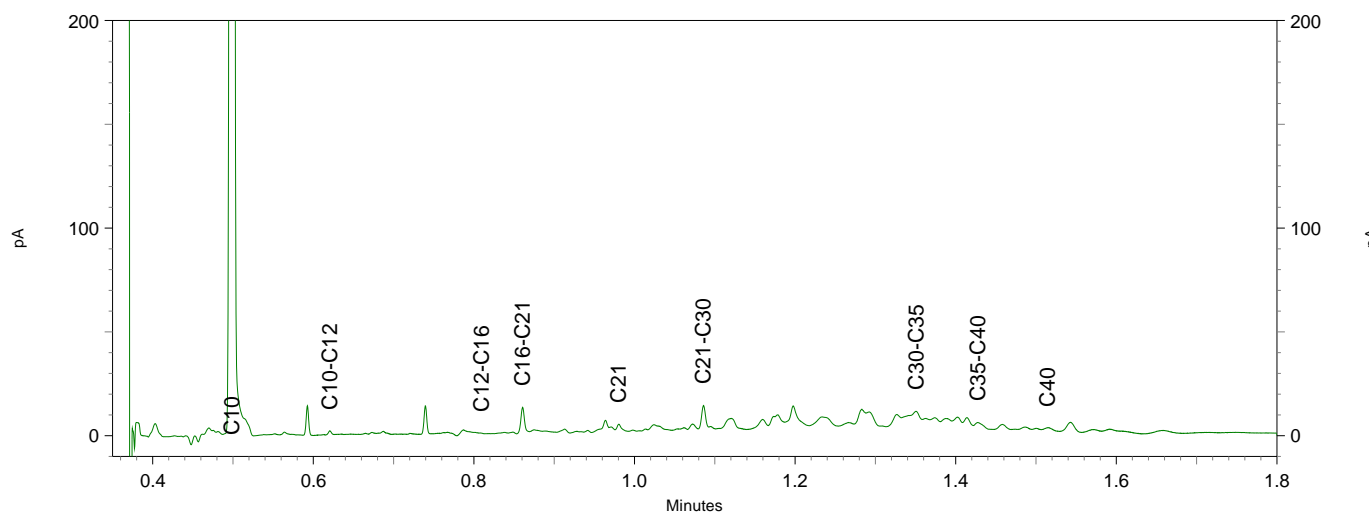
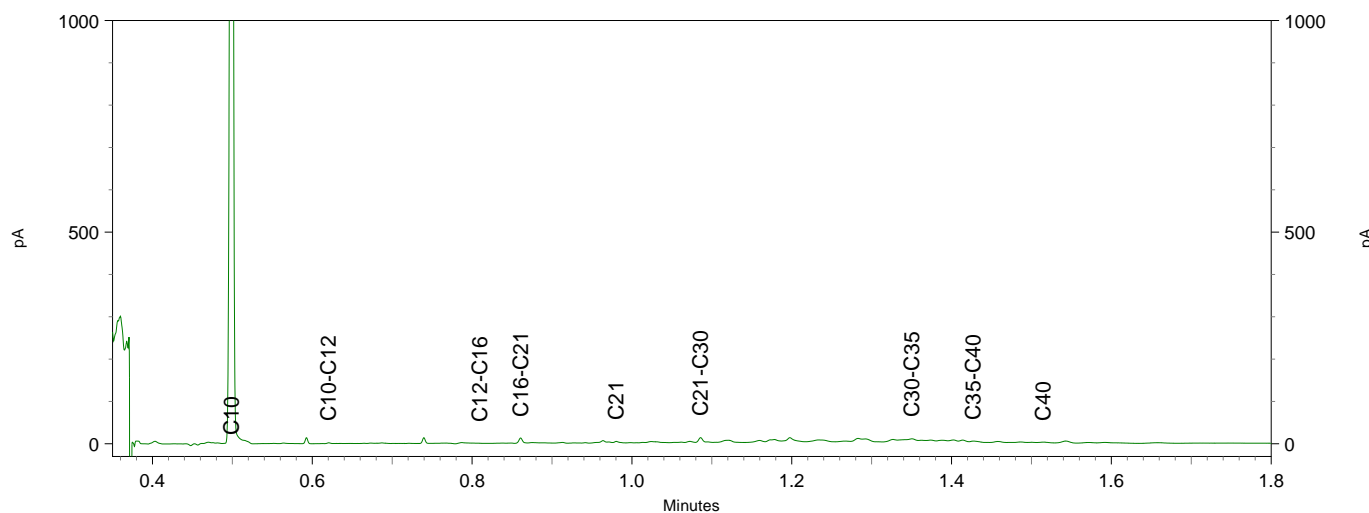
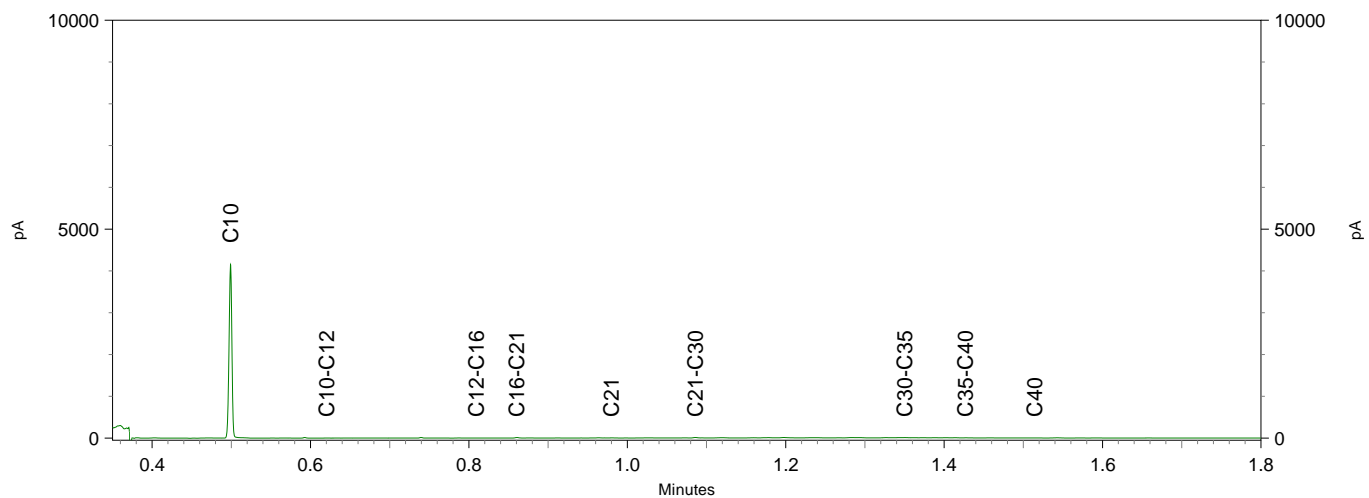



Lycens
T.a.v. Bjorn Franke
Deventerstraat 10
7570 AH OLDENZAAL

Analyscertificaat

Datum: 11-Jul-2022

Hierbij ontvangt u de resultaten van het navolgende laboratoriumonderzoek.

Certificaatnummer/Versie	2022107286/1
Uw project/verslagnummer	2022-0348
Uw projectnaam	Zwartkotteweg 1 te Hertme
Uw ordernummer	
Uw datum aanlevering monster(s)	05-Jul-2022

Dit certificaat mag uitsluitend in zijn geheel worden gereproduceerd.
De analyse resultaten hebben alleen betrekking op het beproefde object.

De grondmonsters worden tot 4 weken na datum ontvangst bewaard en watermonsters tot 2 weken na datum ontvangst. Zonder tegenbericht worden de monsters nadien afgevoerd.
Indien de monsters langer bewaard dienen te blijven verzoeken wij U dit exemplaar uiterlijk 1 werkdag voor afloop van de standaardbewaarperiode ondertekend aan ons te retourneren. Voor de kosten van het langer bewaren van monsters verwijzen wij naar de prijslijst.

Bewaren tot:

Datum:

Naam:

Handtekening:

Wij vertrouwen erop uw opdracht hiermee naar verwachting te hebben uitgevoerd, mocht U naar aanleiding van dit analyscertificaat nog vragen hebben verzoeken wij U contact op te nemen met de afdeling Verkoop en Advies.

Met vriendelijke groet,

Eurofins Analytico B.V.



Ing. A. Veldhuizen
Technical Manager

Eurofins Analytico B.V.

Gildeweg 42-46
NL-3771NB Barneveld
+31 (0)34 242 63 00
Info-env@eurofins.nl
www.eurofins.nl

Venecoweg 5
B-9810 Nazareth
+32 (0)9 222 77 59
belgie-env@eurofins.be
www.eurofins.be

BNP Paribas S.A. 227 9245 25
IBAN: NL71BNPA0227924525
BIC: BNPANL2A
KvK/CoC: 09088623
BTW/VAT: NL 8043.14.883.B01

Eurofins Analytico B.V. is ISO 14001: 2015 gecertificeerd door TÜV en erkend door het Vlaamse Gewest (OVAM en Dep. Omgeving), het Brusselse Gewest (BIM), het Waalse Gewest (DGRNE-OWD) en door de overheid van Luxemburg (MEV).



Analysecertificaat

Uw project/verslagnummer 2022-0348
 Uw projectnaam Zwartkotteweg 1 te Hertme
 Uw ordernummer
 Uw monsternemer Ron Boers

Certificaatnummer/Versie 2022107286/1
 Startdatum analyse 05-Jul-2022
 Datum einde analyse 11-Jul-2022
 Rapportagedatum 11-Jul-2022/11:49
 Bijlage A, B, C
 Pagina 1/2

Analyse	Eenheid	1
Metalen		
S Barium (Ba)	µg/L	39
S Cadmium (Cd)	µg/L	<0.20
S Kobalt (Co)	µg/L	<2.0
S Koper (Cu)	µg/L	<2.0
S Kwik (Hg)	µg/L	<0.050
S Molybdeen (Mo)	µg/L	<2.0
S Nikkel (Ni)	µg/L	<3.0
S Lood (Pb)	µg/L	<2.0
S Zink (Zn)	µg/L	<10
Vluchtige Aromatische Koolwaterstoffen		
S Benzeen	µg/L	<0.20
S Toluene	µg/L	<0.20
S Ethylbenzeen	µg/L	<0.20
S o-Xyleen	µg/L	<0.10
S m,p-Xyleen	µg/L	<0.20
S Xylenen (som) factor 0,7	µg/L	0.21 ¹⁾
BTEX (som)	µg/L	<0.90
S Naftaleen	µg/L	0.049
S Styreen	µg/L	<0.20
Vluchtige organische halogeenkoolwaterstoffen		
S Dichloormethaan	µg/L	<0.20
S Trichloormethaan	µg/L	<0.20
S Tetrachloormethaan	µg/L	<0.10
S Trichlooretheen	µg/L	<0.20
S Tetrachlooretheen	µg/L	<0.10
S 1,1-Dichloorethaan	µg/L	<0.20
S 1,2-Dichloorethaan	µg/L	<0.20
S 1,1,1-Trichloorethaan	µg/L	<0.10
S 1,1,2-Trichloorethaan	µg/L	<0.10
S cis 1,2-Dichlooretheen	µg/L	<0.10

Nr. Uw monsteromschrijving
 1 01-1-1

Opgegeven monstermatrix
 Water (AS3000)

Monster nr.
 12857252

Eurofins Analytico B.V.

Gildeweg 42-46 Venecoweg 5
 NL-3771NB Barneveld B-9810 Nazareth
 +31 (0)34 242 63 00 +32 (0)9 222 77 59
 Info-env@eurofins.nl belgie-env@eurofins.be
 www.eurofins.nl www.eurofins.be

BNP Paribas S.A. 227 9245 25
 IBAN: NL71BNPA0227924525
 BIC: BNPANL2A
 KvK/CoC: 09088623
 BTW/VAT: NL 8043.14.883.B01



Q: door RvA geaccrediteerde verrichting
 R: AP04 erkende en geaccrediteerde verrichting
 S: AS SIKB erkende en geaccrediteerde verrichting
 V: VLAREL erkende verrichting
 W: Waals Gewest erkende verrichting

Dit certificaat mag uitsluitend in zijn geheel worden gereproduceerd.
 Eurofins Analytico B.V. is ISO 14001: 2015 gecertificeerd door TÜV en erkend door het Vlaamse Gewest (OVAM en Dep. Omgeving), het Brusselse Gewest (BIM), het Waalse Gewest (DGRNE-OWD) en door de overheid van Luxemburg (MEV).





Analysecertificaat

Uw project/verslagnummer 2022-0348
 Uw projectnaam Zwartkotteweg 1 te Hertme
 Uw ordernummer
 Uw monsternemer Ron Boers

Certificaatnummer/Versie 2022107286/1
 Startdatum analyse 05-Jul-2022
 Datum einde analyse 11-Jul-2022
 Rapportagedatum 11-Jul-2022/11:49
 Bijlage A, B, C
 Pagina 2/2

Analyse	Eenheid	1
S trans 1,2-Dichlooretheen	µg/L	<0.10
CKW (som)	µg/L	<1.6
S Tribroommethaan	µg/L	<0.20
S Vinylchloride	µg/L	<0.10
S 1,1-Dichlooretheen	µg/L	<0.10
S 1,2-Dichloorethenen (Som) factor 0,7	µg/L	0.14 ¹⁾
S 1,1-Dichloorpropaan	µg/L	<0.20
S 1,2-Dichloorpropaan	µg/L	<0.20
S 1,3-Dichloorpropaan	µg/L	<0.20
S Dichloorpropanen som factor 0.7	µg/L	0.42
Minerale olie		
Minerale olie (C10-C12)	µg/L	<10
Minerale olie (C12-C16)	µg/L	<10
Minerale olie (C16-C21)	µg/L	<10
Minerale olie (C21-C30)	µg/L	<15
Minerale olie (C30-C35)	µg/L	<10
Minerale olie (C35-C40)	µg/L	<10
S Minerale olie totaal (C10-C40)	µg/L	<50

Nr. Uw monsteromschrijving

1 01-1-1

Opgegeven monstermatrix

Water (AS3000)

Monster nr.

12857252

Eurofins Analytico B.V.

Gildeweg 42-46 Venecoweg 5
 NL-3771NB Barneveld B-9810 Nazareth
 +31 (0)34 242 63 00 +32 (0)9 222 77 59
 Info-env@eurofins.nl belgie-env@eurofins.be
 www.eurofins.nl www.eurofins.be

BNP Paribas S.A. 227 9245 25
 IBAN: NL71BNPA0227924525
 BIC: BNPANL2A
 KvK/CoC: 09088623
 BTW/VAT: NL 8043.14.883.B01



Q: door RvA geaccrediteerde verrichting
 R: AP04 erkende en geaccrediteerde verrichting
 S: AS SIKB erkende en geaccrediteerde verrichting
 V: VLAREL erkende verrichting
 W: Waals Gewest erkende verrichting

Dit certificaat mag uitsluitend in zijn geheel worden gereproduceerd.
 Eurofins Analytico B.V. is ISO 14001: 2015 gecertificeerd door TÜV
 en erkend door het Vlaamse Gewest (OVAM en Dep. Omgeving),
 het Brusselse Gewest (BIM), het Waalse Gewest (DGRNE-OWD)
 en door de overheid van Luxemburg (MEV).



Akkoord
 Pr.coörd.

VA

TESTEN
 RvA L010

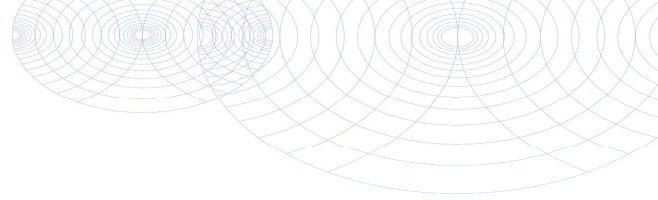

Bijlage (A) met de opgegeven deelmonsterinformatie behorende bij het analysecertificaat. 2022107286/1

Pagina 1/1

Monster nr.	Uw monsteromschrijving			Uw datum monstername	Monsteromsch./Monstername ID
	Barcode	Boornr	Van Tot		
12857252	01-1-1				
0692122677	01	205	305	05-Jul-2022	1
0800996869	01	205	305	05-Jul-2022	2



Eurofins Analytico B.V.

Gildeweg 42-46 Venecoweg 5
 NL-3771NB Barneveld B-9810 Nazareth
 +31 (0)34 242 63 00 +32 (0)9 222 77 59
 Info-env@eurofins.nl belgie-env@eurofins.be
 www.eurofins.nl www.eurofins.be

BNP Paribas S.A. 227 9245 25
 IBAN: NL71BNPA0227924525
 BIC: BNPANL2A
 KvK/CoC: 09088623
 BTW/VAT: NL 8043.14.883.B01

Eurofins Analytico B.V. is ISO 14001: 2015 gecertificeerd door TÜV en erkend door het Vlaamse Gewest (OVAM en Dep. Omgeving), het Brusselse Gewest (BIM), het Waalse Gewest (DGRNE-OWD) en door de overheid van Luxemburg (MEV).

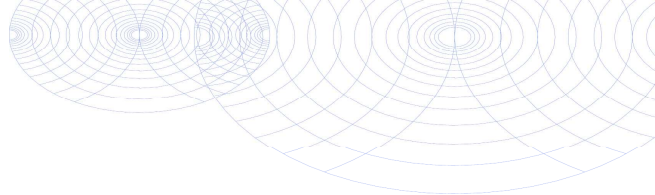
**Bijlage (B) met opmerkingen behorende bij analysecertificaat 2022107286/1**

Pagina 1/1

Opmerking 1)De toetswaarde van de som is gelijk aan de sommatie van $0,7 \times RG$ **Eurofins Analytico B.V.**

Gildeweg 42-46 Venecoweg 5
NL-3771NB Barneveld B-9810 Nazareth
+31 (0)34 242 63 00 +32 (0)9 222 77 59
Info-env@eurofins.nl belgie-env@eurofins.be
www.eurofins.nl www.eurofins.be

BNP Paribas S.A. 227 9245 25
IBAN: NL71BNPA0227924525
BIC: BNPANL2A
KvK/CoC: 09088623
BTW/VAT: NL 8043.14.883.B01

Eurofins Analytico B.V. is ISO 14001: 2015 gecertificeerd door TÜV en erkend door het Vlaamse Gewest (OVAM en Dep. Omgeving), het Brusselse Gewest (BIM), het Waalse Gewest (DGRNE-OWD) en door de overheid van Luxemburg (MEV).

Bijlage (C) met methodeverwijzingen behorende bij analysecertificaat 2022107286/1

Pagina 1/1

Analyse	Methode	Techniek	Methode referentie
Metalen			
Barium (Ba)	W0421	ICP-MS	pb 3110-3 en NEN-EN-ISO 17294-2
Cadmium (Cd)	W0421	ICP-MS	pb 3110-3 en NEN-EN-ISO 17294-2
Kobalt (Co)	W0421	ICP-MS	pb 3110-3 en NEN-EN-ISO 17294-2
Koper (Cu)	W0421	ICP-MS	pb 3110-3 en NEN-EN-ISO 17294-2
Kwik (Hg)	W0421	ICP-MS	pb 3110-3 en NEN-EN-ISO 17294-2
Molybdeen (Mo)	W0421	ICP-MS	pb 3110-3 en NEN-EN-ISO 17294-2
Nikkel (Ni)	W0421	ICP-MS	pb 3110-3 en NEN-EN-ISO 17294-2
Lood (Pb)	W0421	ICP-MS	pb 3110-3 en NEN-EN-ISO 17294-2
Zink (Zn)	W0421	ICP-MS	pb 3110-3 en NEN-EN-ISO 17294-2
Vluchtige Aromatische Koolwaterstoffen			
Aromaten (BTEXN)	W0254	HS-GC-MS	pb 3130-1
Xylenen som AS3000	W0254	HS-GC-MS	pb 3130-1
Styreen	W0254	HS-GC-MS	pb 3130-1
Vluchtige organische halogeenkoolwaterstoffen			
VOCl (11)	W0254	HS-GC-MS	pb 3130-1
Tribroommethaan (Bromoform)	W0254	HS-GC-MS	pb 3130-1
Vinylchloride	W0254	HS-GC-MS	pb 3130-1
1,1-Dichlooretheen	W0254	HS-GC-MS	pb 3130-1
DiClEtheen som AS3000	W0254	HS-GC-MS	pb 3130-1
1,1-Dichloorpropaan	W0254	HS-GC-MS	pb 3130-1
1,2-Dichloorpropaan	W0254	HS-GC-MS	pb 3130-1
1,3-Dichloorpropaan	W0254	HS-GC-MS	pb 3130-1
DiChlprop. som AS3000	W0254	HS-GC-MS	pb 3130-1
Minerale olie			
Minerale olie (C10-C40)	W0215	GC-FID	pb 3110-5

Nadere informatie over de toegepaste onderzoeksmethoden alsmede een classificatie van de meetonzekerheid staan vermeld in ons overzicht "Specificaties analysemethoden", versie april 2022.

Opdracht

Opdrachtgever	Lycens	Rapportnummer	V220700913 versie 1
Contactpersoon	Dhr. B. Franke	Datum opdracht	07-07-2022
Adres	Deventerstraat 10	Datum ontvangst	28-06-2022
Postcode en plaats	7575 EM Oldenzaal	Datum rapportage	14-07-2022
Projectcode	2022-0348	Pagina	1 van 1
Project omschrijving	Zwartkotteweg 1 te Hertme		

Naam	MM FF BG 1	Datum monsternamen	28-06-2022
Monstersoort	Grond	Datum analyse	14-07-2022
Monsternamen door	Opdrachtgever	Barcode	
Analyse methode	Asbest in bodem m.b.v. microscopie - conform AS 3000, AP04 SG6 en NEN 5898 (Q)		

Q = door RvA geaccrediteerd

Deelmonsters

Nummer	Boornaam	Begin diepte	Eind diepte	Barcode
1	MM01-1	0	50	AM14396729

Resultaten

Parameter	Concentratie		95% betrouwbaarheidsinterval				Eenheid
	Gemeten	Gewogen	Ondergrens		Bovengrens		
Gemeten			Gewogen	Gemeten	Gewogen	Gemeten	Gewogen
Droge stof	86,8						%
Massa monster (veldnat)	14,4						kg
Massa monster (droog)	12,5						kg
Chrysotiel (serpentijn)	n.a.	n.a.	-	-	1,4	1,4	mg/kg ds
Amosiet (amfibool)	n.a.	n.a.	-	-	-	-	mg/kg ds
Crocidoliet (amfibool)	n.a.	n.a.	-	-	-	-	mg/kg ds
Per mineralogische groep							
Niet hechtgeb. serpentijn	n.a.	n.a.	-	-	1,4	1,4	mg/kg ds
Hechtgebonden serpentijn	n.a.	n.a.	-	-	-	-	mg/kg ds
Totaal serpentijn	n.a.	n.a.	-	-	1,4	1,4	mg/kg ds
Niet hechtgeb. amfibool	n.a.	n.a.	-	-	-	-	mg/kg ds
Hechtgebonden amfibool	n.a.	n.a.	-	-	-	-	mg/kg ds
Totaal amfibool	n.a.	n.a.	-	-	-	-	mg/kg ds
Totaal							
Niet hechtgeb. asbest	<2	n.a.	-	-	1,4	1,4	mg/kg ds
Hechtgebonden asbest	<2	n.a.	-	-	-	-	mg/kg ds
Totaal asbest	<2	n.a.	-	-	1,4	1,4	mg/kg ds

n.a. = niet aantoonbaar

Gewogen concentratie asbest : totaal asbest serpentijn + 10*totaal asbest amfibool (mg/kg.ds).

Dit monster is droog gezeefd.

Aanvullende analyseresultaten volgen hieronder.

Analyse	Fractie > 20 mm	Fractie 8 - 20 mm	Fractie 4 - 8 mm	Fractie 2 - 4 mm	Fractie 1 - 2 mm	Fractie 0,5 - 1 mm	Fractie < 0,5 mm	Fractie Totaal
Zeven (g)	0	568	289	391	422	5182	5604	12456
Afgezochte deel fractie (%)	100	100	100	100	20	5		

NHG = Niet hechtgebonden.

HG = Hechtgebonden.

Conclusie en/of opmerkingen:

Het aangeboden monster bevat geen asbest.

Hoofdanalist laboratorium

Mw. ing. E. Kingma



Dit rapport mag uitsluitend in zijn geheel worden gereproduceerd.

De resultaten hebben uitsluitend betrekking op de monsters, zoals die door u voor analyse ter beschikking zijn gesteld.

Eurofins ACMAA Testing is niet aansprakelijk voor interpretaties en conclusies die gedaan zijn naar aanleiding van de verkregen resultaten.

Nadere informatie over de toegepaste methodes en prestatiekenmerken is beschikbaar en kan op aanvraag worden verkregen.



Opdracht

Opdrachtgever	Lycens	Rapportnummer	V220700914 versie 1
Contactpersoon	Dhr. B. Franke	Datum opdracht	07-07-2022
Adres	Deventerstraat 10	Datum ontvangst	28-06-2022
Postcode en plaats	7575 EM Oldenzaal	Datum rapportage	14-07-2022
Projectcode	2022-0348	Pagina	1 van 1
Project omschrijving	Zwartkotteweg 1 te Hertme		

Naam	MM FF BG 2	Datum monsternummer	28-06-2022
Monstersoort	Grond	Datum analyse	14-07-2022
Monsternummer door	Opdrachtgever	Barcode	
Analyse methode	Asbest in bodem m.b.v. microscopie - conform AS 3000, AP04 SG6 en NEN 5898 (Q)		

Q = door RvA geaccrediteerd

Deelmonsters

Nummer	Boornaam	Begin diepte	Eind diepte	Barcode
1	MM02-1	0	50	AM14396730

Resultaten

Parameter	Concentratie		95% betrouwbaarheidsinterval				Eenheid
	Gemeten	Gewogen	Ondergrens		Bovengrens		
Gemeten			Gewogen	Gemeten	Gewogen	Gemeten	Gewogen
Droge stof	86,5						%
Massa monster (veldnat)	12,2						kg
Massa monster (droog)	10,6						kg
Chrysotiel (serpentijn)	n.a.	n.a.	-	-	1,6	1,6	mg/kg ds
Amosiet (amfibool)	n.a.	n.a.	-	-	-	-	mg/kg ds
Crocidoliet (amfibool)	n.a.	n.a.	-	-	-	-	mg/kg ds
Per mineralogische groep							
Niet hechtgeb. serpentijn	n.a.	n.a.	-	-	1,6	1,6	mg/kg ds
Hechtgebonden serpentijn	n.a.	n.a.	-	-	-	-	mg/kg ds
Totaal serpentijn	n.a.	n.a.	-	-	1,6	1,6	mg/kg ds
Niet hechtgeb. amfibool	n.a.	n.a.	-	-	-	-	mg/kg ds
Hechtgebonden amfibool	n.a.	n.a.	-	-	-	-	mg/kg ds
Totaal amfibool	n.a.	n.a.	-	-	-	-	mg/kg ds
Totaal							
Niet hechtgeb. asbest	<2	n.a.	-	-	1,7	1,6	mg/kg ds
Hechtgebonden asbest	<2	n.a.	-	-	-	-	mg/kg ds
Totaal asbest	<2	n.a.	-	-	1,7	1,6	mg/kg ds

n.a. = niet aantoonbaar

Gewogen concentratie asbest : totaal asbest serpentijn + 10*totaal asbest amfibool (mg/kg.ds).

Dit monster is droog gezeefd.

Aanvullende analyseresultaten volgen hieronder.

Analyse	Fractie > 20 mm	Fractie 8 - 20 mm	Fractie 4 - 8 mm	Fractie 2 - 4 mm	Fractie 1 - 2 mm	Fractie 0,5 - 1 mm	Fractie < 0,5 mm	Fractie Totaal
Zeven (g)	0	162	134	186	376	5130	4586	10574
Afgezochte deel fractie (%)	100	100	100	100	20	5		

NHG = Niet hechtgebonden.

HG = Hechtgebonden.

Conclusie en/of opmerkingen:

Het aangeboden monster bevat geen asbest.

Hoofdanalist laboratorium

Mw. ing. E. Kingma



Dit rapport mag uitsluitend in zijn geheel worden gereproduceerd.

De resultaten hebben uitsluitend betrekking op de monsters, zoals die door u voor analyse ter beschikking zijn gesteld.

Eurofins ACMAA Testing is niet aansprakelijk voor interpretaties en conclusies die gedaan zijn naar aanleiding van de verkregen resultaten.

Nadere informatie over de toegepaste methodes en prestatiekenmerken is beschikbaar en kan op aanvraag worden verkregen.



Bijlage 6. Definitie achtergrond, streef en interventiewaarden

TOETSINGSCRITERIA

Voor het inschatten van de risico's voor de volksgezondheid en het milieu worden de analyseresultaten getoetst aan de achtergrond-/streef- en interventiewaarden bodemsanering van het ministerie van VROM (Uit Nederlandse Staatscourant nr. 247 d.d. 20-12-2007 (Regeling bodemkwaliteit) en nr. 122, d.d. 27-06-2008 (wijziging Regeling bodemkwaliteit)).

Achtergrondwaarde:

Deze waarde geeft het gehalte in de grond aan chemische stoffen voor een goede bodemkwaliteit weer, waarvoor geldt dat geen sprake is van belasting door lokale verontreinigingsbronnen. De achtergrondwaarde betreft een referentiewaarde voor natuurlijk voorkomende verhoogde gehalten in de grond.

Streefwaarde:

Deze waarde geeft de concentratie in het grondwater aan chemische stoffen voor het uiteindelijk te bereiken kwaliteitsniveau van de bodem aan, die alle mogelijke functies kan vervullen.

Interventiewaarde:

Deze waarde geeft het concentratieniveau voor verontreinigingen in grond en grondwater aan waarboven ernstige vermindering of dreigende vermindering optreedt van de functionele eigenschappen die de bodem heeft voor mens, dier of plant. Bij gehalten boven deze interventiewaarde is sprake van een sterke (bodem)verontreiniging.

Bij concentratieniveaus tussen de achtergrond- / streef- en de interventiewaarde wordt een nader onderzoek aanbevolen indien het aangetoonde gehalte groter is dan $\frac{1}{2}$ (achtergrond- of streefwaarde + interventiewaarde).

Bij de interpretatie van de concentratieniveaus van de gemeten waarden dient, mede gezien het voorlopige karakter van de toetsingswaarden, rekening te worden gehouden met een groot aantal factoren, zoals de huidige en toekomstige bestemming van een locatie, de bodemopbouw en de historische informatie.

Met de invoering van BoToVa per 1 juli 2013 worden de gemeten gehalten, middels de analytisch bepaalde gehalten lutum en organische stof, gecorrigeerd naar het gestandaardiseerde gehalte (GSSD). Het gestandaardiseerde gehalte wordt vervolgens getoetst aan de achtergrond-/streef- en interventiewaarden voor een standaard bodem (25% lutum en 10% organische stof).

In de toetsing is een index opgenomen. Deze index wordt bepaald aan de hand van de formule: $(GSSD-AW/S)/(I-AW/S)$. Is de index die hieruit volgt negatief, dan is de GSSD kleiner dan de AW/S. Bevindt de index zich tussen 0 en 1 dan is er sprake van een gehalte tussen de achtergrond-/streefwaarde en de interventiewaarde. Is de index groter dan 1 dan is er sprake van een interventiewaarde overschrijding. Mocht de index gelijk of hoger zijn dan 0,5 dan is er sprake van een tussenwaarde-overschrijding en zal nader onderzoek uitgevoerd moeten worden.

In de monsterconclusie is het resultaat weergegeven op basis van de Regeling Bodemkwaliteit. Hierbij wordt aangegeven of het monster voldoet aan de achtergrondwaarde; de achtergrondwaarde overschrijdt of de interventiewaarde overschrijdt.

Bijlage 7. Onderzoeksstrategie NEN 5740

ONDERZOEKSSTRATEGIE NEN-5740 VOOR EEN "NIET-VERDACHTE" LOCATIE.

1 Veldwerk

Conform de NEN-5740 dient op een niet-verdachte locatie het onderzoek te worden uitgevoerd volgens een systematische monsterneming waarbij de boringen volgens een gelijkmatig patroon over de locatie worden verdeeld. Hierbij worden tevens de richtlijnen gehanteerd zoals beschreven in de BRL 2000, protocol 2001 en 2002. Het bij de uitvoering van de boringen vrijkomende bodemmateriaal wordt zintuiglijk beoordeeld op geur, kleur en textuur. Bij het bepalen van de posities voor de boringen en peilbuizen en bij de bemonstering wordt rekening gehouden met eventuele waargenomen afwijkingen op de locatie en met de gegevens uit de inventarisatie. Het aantal te verrichten boringen en te nemen grond- en grondwatermonsters staat in relatie tot de oppervlakte van de locatie. Van iedere afzonderlijk te onderscheiden bodemlaag of per maximaal 0.5 meter laagdikte worden grondmonsters genomen.

2 Laboratorium onderzoek

Het analyseprogramma is gericht op een groot aantal verontreinigende stoffen teneinde een zo compleet mogelijk beeld te verkrijgen van de milieuhygiënische kwaliteit van grond en grondwater op de locatie. Hiertoe wordt uitgegaan van standaardanalysepakketten. Deze pakketten staan hieronder vermeld. Het betreft het nieuwe standaardpakket hetgeen in werking is getreden op 1 juli 2008. Met de inwerkingtreding per 1 juli vervalt het oude basispakket van de NEN 5740.

Standaard pakket bodem (nieuw):

- > Lutum en organische stof
- > Metalen (Ba, Cd, Co, Cu, Hg, Pb, Mo, Ni, Zn)
- > Minerale olie
- > PAK (10 VROM)
- > PCB (7)

Standaard pakket grondwater (nieuw):

- > Metalen (Ba, Cd, Co, Cu, Hg, Pb, Mo, Ni, Zn)
- > Aromaten (BTEXN) en styreen
- > VoCl (11), vinylchloride, 1,1-dichlooretheen, 1,1-dichloorpropan, 1,2-dichloorpropan, 1,3-dichloorpropan, bromoform
- > Minerale olie

De grondmonsters worden in het laboratorium gemengd. Alleen monsters met een zintuiglijk grote vergelijkbaarheid worden gemengd, waardoor het risico van verdunning van een eventuele verontreiniging geminimaliseerd wordt. De (meng)monsters van de bovengrond worden behandeld met florisil. Hiermee wordt een storend effect van mogelijk aanwezige humuszuur- en PAK-achtige verbindingen op de analyse van minerale olie geminimaliseerd. De (meng)monsters van de ondergrond worden niet onderzocht op de aanwezigheid van vluchtige aromatische en vluchtige gehalogeneerde koolwaterstoffen indien deze stoffen in het grondwater worden bepaald. Zowel van de boven- als van de ondergrond wordt een representatief grond(meng)monster geselecteerd waarvan het lutum- en organische stofgehalte in het laboratorium wordt bepaald. Deze gehalten worden gehanteerd bij de bepaling van de streef- en interventiewaarden van bovengenoemde parameters. Bij de analyses wordt gebruik gemaakt van de methoden zoals beschreven in de Nederlandse Normen en Praktijkrichtlijnen waaronder de BRL 2000 en AS3000