



**RAPPORT VERKENNEND
(ASBEST)BODEMONDERZOEK
conform NEN5740
Retraitehuisweg 3 - Zenderen**

Opdrachtgever:
Ad Fontem

Locatie:
Retraitehuisweg 3
7625 SL Zenderen

Oktober 2022



KRUSE GROEP

INFRA | MILIEU | SLOOPWERKEN | VASTGOED



Kruse Milieu BV

Adres:
Huyerenweg 33
7678 SC Geesteren

Tel: 0546 - 63 96 63
KvK: 06068751
BTW-nr: NL 8019.25.125.B01

Internet:
info@krusegroep.nl
www.krusegroep.nl

Bankgegevens:
ABN AMRO:
NL34ABNA0501538739



Rapport Verkennend (asbest)Bodemonderzoek conform NEN5740 Retraitehuisweg 3 - Zenderen

Opdrachtgever:
Ad Fontem
Stationsstraat 37
7622 LW Borne

Locatie:
Retraitehuisweg 3
7625 SL Zenderen

Projectcode: 22054210

Rapportagedatum: 24 oktober 2022

Auteur: Mevr. E. Koppelman

INHOUD

	Pagina	
1	Inleiding	1
2	Locatiegegevens	2
2.1	Beschrijving huidige situatie	2
2.2	Vooronderzoek	2
2.3	Bodemsamenstelling en geohydrologie	3
3	Uitvoering bodemonderzoek	4
3.1	Onderzoeksstrategie	4
3.2	Veldwerkzaamheden	5
3.3	Analyses	5
3.4	Toetsing chemische analyses	6
3.5	Toetsing asbestanalyses	7
4	Resultaten	8
4.1	Algemeen	8
4.2	Veldwerkzaamheden	8
4.3	Resultaten en toetsing van de chemische analyses	9
4.4	Bespreking resultaten chemische analyses	10
4.5	Resultaten van de asbestanalyses	10
4.6	Bespreking resultaten asbestanalyses	11
5	Samenvatting, conclusies en aanbevelingen	12
6	Literatuur en bronvermelding	14

Bijlagen

- I Regionale ligging locatie
Boorplan verkennend (asbest)bodemonderzoek Kruse Milieu BV, oktober 2022
- II Boorstaten
Legenda boorstaten
- III Resultaten chemische analyses
Toetsing chemische analyses
- IV Resultaat asbestanalyses en concentratieberekening
- V Verklaring van enkele gebruikte termen en afkortingen

1 Inleiding

Dit rapport beschrijft het verkennend (asbest)bodemonderzoek, dat in opdracht van Ad Fontem op een terreindeel aan de Retraitehuisweg 3 in Zenderen door Kruse Milieu BV is uitgevoerd.

De aanleiding van dit onderzoek is de voorgenomen bestemmingsplanwijziging en de bouw van een nieuwe woning, ter vervanging van de te slopen bestaande woning en bijgebouw. Het bodemonderzoek is noodzakelijk in het kader van de bestemmingsplanwijziging en de aanvraag van een omgevingsvergunning ten behoeve van de nieuwbouwplannen. Hiervoor dient de milieukundige kwaliteit van de bodem bekend te zijn.

Voorafgaande aan het bodemonderzoek heeft een vooronderzoek plaatsgevonden op basis van norm NEN5725 "Aanleiding A: Opstellen hypothese over de bodemkwaliteit ten behoeve van uit te voeren bodemonderzoek". Uit de resultaten van dit vooronderzoek is gebleken dat de onderzoekslocatie als onverdacht kan worden beschouwd.

De onderzoeksopzet gaat uit van:

- NEN5725, Bodem. Leidraad bij het uitvoeren van vooronderzoek bij verkennend, oriënterend en nader onderzoek", NNI Delft, oktober 2017;
- NEN5740, "Bodem - Landbodem - Strategie voor het uitvoeren van verkennend bodemonderzoek - Onderzoek naar de milieuhygiënische kwaliteit van bodem en grond" NNI Delft, januari 2009;
- de aanvulling NEN5740/A1, "Bodem - Landbodem - Strategie voor het uitvoeren van verkennend bodemonderzoek - Onderzoek naar de milieuhygiënische kwaliteit van bodem en grond", NNI Delft, februari 2016.

De doelstelling van het onderzoek op een onverdachte locatie is aan te tonen dat op de locatie redelijkerwijs gesproken geen verontreinigende stoffen aanwezig zijn in de grond of het freatisch grondwater.

Het veldwerk is uitgevoerd in september 2022 conform BRL SIKB 2000 en de protocollen 2001 en 2002, waarvoor Kruse Milieu BV is gecertificeerd. Hierbij wordt verklaard dat Kruse Milieu BV financieel en juridisch onafhankelijk is van de opdrachtgever. De vermelde medewerkers in deze rapportage zijn akkoord met openbaring van hun persoonsgegevens in het kader van de AVG-privacy wetgeving.

In dit rapport worden de resultaten besproken van het veld- en het laboratoriumonderzoek. De gemeten gehalten in de grond worden vergeleken met de achtergrondwaarden (AW 2000) en de interventiewaarden om vast te stellen of er al dan niet verontreinigingen aanwezig zijn. De in het grondwater gemeten gehalten worden vergeleken met de streef- en interventiewaarden.

Tevens worden eventuele resultaten met betrekking tot asbest vergeleken met de wetgeving inzake asbest in bodem en puin, welke door de ministeries van SZW en I&M is vastgesteld. In het beleid is voor asbest een restconcentratienorm en een interventiewaarde opgenomen.

2 Locatiegegevens

2.1 Beschrijving huidige situatie

Algemeen

De onderzoekslocatie is gelegen aan de Retraitehuisweg 3 in Zenderen, op circa 1 kilometer ten zuiden van de bebouwde kom van Zenderen. Het centrale punt van het te onderzoeken terreindeel heeft de RD-coördinaten $x = 245.550$ en $y = 481.390$. Het terrein is kadastraal bekend als: gemeente Borne, sectie E, nummer 5606 (ged.). De Retraitehuisweg bevindt zich ten westen van de onderzoekslocatie.

Bebouwing en verharding

De onderzoekslocatie is bebouwd met de bestaande, te slopen woning en bijgebouw. Het terrein rondom de woning is deels verhard met klinkers. Het onverharde deel is begroeid met gras en groenstroken en in gebruik als tuin bij de woning.

Onderzoekslocatie

In het kader van een bestemmingsplanwijziging en de aanvraag van een omgevingsvergunning ten behoeve van de nieuwbouwplannen van een nieuwe woning is een bodemonderzoek noodzakelijk. De onderzoekslocatie omvat circa 1410 m².

In bijlage I zijn de regionale ligging van de locatie weergegeven en is het boorplan van dit verkennend bodemonderzoek opgenomen.

2.2 Vooronderzoek

In het vooronderzoek komt naast informatie uit het huidige gebruik het vroegere gebruik van het terrein aan de orde evenals de vraag of er in het verleden reeds bodemonderzoeken zijn verricht op het terrein. Het vroegere gebruik van het terrein is van belang, omdat bronnen van verontreiniging aanwezig geweest kunnen zijn. De geraadpleegde bronnen zijn weergegeven in tabel 1. De volgende informatie is verzameld:

- de onderzoekslocatie heeft een woonbestemming. De bestemmingsplanwijziging is noodzakelijk vanwege het afwijkende dak van de nieuw te bouwen woning. De locatie is altijd in gebruik geweest als woning met tuin. De te slopen woning dateert van circa 1973 en is in 1975 en 1991 verbouwd. Het bijgebouw dateert van circa 1970;
- voor zover bekend is er op de onderzoekslocatie nooit sprake geweest van opslag in tanks van chemicaliën of brandstoffen, zoals huisbrandolie of diesel.
- de onderzoekslocatie is, met uitzondering van een paasvuurlocatie in 2022 waarschijnlijk net ten zuidoosten van de huidige onderzoekslocatie, voor zover bekend nooit gebruikt voor werkzaamheden of (bedrijfs)activiteiten, die verontreinigend kunnen zijn;
- voor zover bekend is het te onderzoeken terrein in het verleden niet opgehoogd en hebben er geen dempingen van lager gelegen delen of sloten plaatsgevonden;
- voor zover bekend bevindt zich geen asbest op of in de bodem op de onderzoekslocatie. Er bevinden zich geen asbesthoudende dakplaten, beschoeiingen of sloopafval direct naast of op de onderzoekslocatie. De locatie is niet gelegen aan een asbestweg;
- volgens de Regionale Bodemkwaliteitskaart Twente (Witteveen+Bos, maart 2018) vallen de bovengrond en de ondergrond in functieklassse AW2000. Volgens de Nota bodembeheer Regio Twente (Twens beleid veur oale grond) wordt geen correctie toegepast voor minerale olie tot maximaal 100 mg/kg d.s;
- voor zover bekend hebben er niet eerder bodemonderzoeken op de onderzoekslocatie plaatsgevonden.

Op circa 250 meter en circa 350 meter ten zuidwesten van de huidige onderzoekslocatie hebben eerder bodemonderzoeken plaatsgevonden (Kruse Groep BV, Verkennend bodemonderzoek Retraitehuisweg 6 van 20 april 2015 met projectcode 15015910 en indicatief bodemonderzoek Retraitehuisweg 3 van 16 februari 2016 met projectnummer 16007112). In de boven- en ondergrond zijn geen verontreinigingen aangetroffen. In het grondwater zijn licht verhoogde gehalten aan barium, cadmium, kwik en zink aangetoond.

Tabel 1: Geraadpleegde bronnen vooronderzoek

Bron	Specificatie	Relevante informatie
Opdrachtgever	Huidige en historisch gebruik van de locatie	Ja
Omgevingsdienst Twente	Bodeminformatie	Ja
Omgevingsrapportage	https://overijssel.omgevingsrapportage.nl/	Ja
Archief Kruse Milieu BV	Eerder uitgevoerde bodemonderzoeken	Ja
Google Maps	https://www.google.nl/maps	Ja
Topotijdreis	https://www.topotijdreis.nl/	Ja
BAG-viewer	https://bagviewer.kadaster.nl/	Ja
Perceelloop	https://perceelloop.nl/	Ja
Ruimtelijke plannen	https://www.ruimtelijkeplannen.nl/viewer/	Ja
Grondwatertools	https://www.grondwatertools.nl/gwsinbeeld/	Ja
DINO-loket	https://www.dinoloket.nl/	Ja
AHN-viewer	https://ahn.arcgisonline.nl/ahnviewer/	Ja
Bodemkwaliteitskaart	Regionale Bodemkwaliteitskaart Twente, Witteveen+Bos, d.d. 23 maart 2018 Twente Bodemkwaliteitskaart PFAS, Tauw bv, d.d. 28 mei 2020	Ja

2.3 Bodemsamenstelling en geohydrologie

Op basis van literatuurstudie is de onderstaande regionale geohydrologische situatie afgeleid:

- het maaiveld bevindt zich ongeveer 15 meter boven NAP;
- de deklaag bestaat tot circa 1.8 meter minus maaiveld (m-mv) uit een zandige eenheid van de Formatie van Twente. Tot circa 10 meter diepte is een zandpakket aanwezig van de Formatie van Boxtel (matig fijn zand) en de Formatie van Drente (matig grof zand). Het doorlatend vermogen bedraagt ongeveer 5 - 250 m²/dag;
- onder het zand bevindt zich de ondoorlatende kleilaag van de Formaties van Breda, Rupel en van Dongen;
- de grondwaterspiegel bevindt zich circa 1.0 meter onder het maaiveld. Het grondwater stroomt in noordwestelijke richting;
- de locatie ligt niet in een grondwaterbeschermingsgebied en er is geen grondwaterwin- gebied op korte afstand gelegen;
- op circa 150 meter ten oosten van de onderzoekslocatie stroomt de Azelerbeek;
- De invloed van deze watergangen op de freatische grondwaterstromingsrichting en -stand is bij ons bureau niet bekend.

3 Uitvoering bodemonderzoek

3.1 Onderzoeksstrategie

De onderzoeksopzet gaat uit van:

- NEN5740, "Bodem - Landbodem - Strategie voor het uitvoeren van verkennend bodemonderzoek - Onderzoek naar de milieuhygiënische kwaliteit van bodem en grond" NNI Delft, januari 2009;
- de aanvulling NEN5740/A1, "Bodem - Landbodem - Strategie voor het uitvoeren van verkennend bodemonderzoek - Onderzoek naar de milieuhygiënische kwaliteit van bodem en grond", NNI Delft, februari 2016.

In de norm NEN5740 zijn voor onverdachte en verdachte locaties richtlijnen gegeven voor een systematisch veldonderzoek, de bemonsteringsstrategie en uit te voeren analyses. De gekozen onderzoeksstrategie is voldoende intensief voor het verkrijgen van inzicht in de bodemkwaliteit ten behoeve van de omgevingsvergunning, bestemmingsplanwijziging of eigendomsoverdracht.

Op basis van de beschikbare informatie omtrent het historisch en huidig gebruik van de locatie, kan de onderzoekslocatie als niet verdacht worden beschouwd. De hypothese "onverdachte locatie" uit NEN5740, wordt voor de locatie gebruikt. Deze hypothese gaat ervan uit dat op een locatie geen of slechts licht verhoogde gehalten worden gemeten.

Op basis van het oppervlakte van circa 1410 m² kan op basis van norm NEN5740, strategie onverdachte locatie, niet lijnvormig (ONV-NL), worden afgeleid dat er 8 boringen dienen te worden verricht, waarvan 6 tot 0.5 meter en 2 tot 2.0 meter diepte of tot de grondwaterspiegel. Er wordt 1 diepe boring overeenkomstig NEN5766 afgewerkt met een peilbuis ten behoeve van het meten van het grondwaterpeil en het nemen van een grondwatermonster.

Uit het vooronderzoek blijkt dat de onderzoekslocatie niet verdacht is met betrekking tot asbest. Derhalve is geen asbestonderzoek op de locatie noodzakelijk. Tijdens het veldwerk zal visueel worden gelet op de aanwezigheid van asbestverdacht materiaal op en in de bodem. Als tijdens het veldwerk blijkt dat de bodem puinhoudend is, worden puinhoudende boringen tot 0.5 m-mv conform NEN5707 vervangen door inspectiegaten. Omdat puinhoudende grond per definitie asbestverdacht is dient in voorkomende gevallen asbestonderzoek plaats te vinden.

Bij percentages bodemvreemd materiaal van meer dan 50% is er geen sprake van bodem. Eventuele funderingslagen (asfalt- en puingranulaat) vallen buiten de scope van dit onderzoek. Het opgeboorde materiaal wordt wel beoordeeld op de aanwezigheid van asbestverdachte materialen. In geval er sprake is van meer dan 50% bodemvreemd materiaal/puin is norm NEN5897+C2 van toepassing: "Inspectie en monsterneming van asbest in bouw- en sloopafval en recyclinggranulaat" NNI Delft, december 2017.

Bij het verkennend bodemonderzoek worden de volgende uitgangspunten in acht genomen:

- in door mensen bewoonde gebieden kunnen door jarenlang gebruik van de grond verhoogde gehalten aan PAK en/of zware metalen voorkomen. Deze worden over het algemeen aangeduid als *lokale achtergrondwaarden*. Deze gehalten zijn vaak gerelateerd aan het voorkomen van puin- en/of kooldeeltjes in de bodem;
- in humeuze of veenhoudende bodems worden regelmatig verhoogde gehalten minerale olie waargenomen. Deze gehalten worden veroorzaakt door humuszuren en overig organisch materiaal, dat van nature aanwezig is en door een florisilbehandeling niet geheel wordt verwijderd. Tijdens chemische analyses worden deze verbindingen gedetecteerd als de zware fractie van minerale olie (C27 tot C40). Bij veenbodems betreft het gehalten van 50 tot 100 mg/kg droge stof; bij humeuze bodemlagen gaat het om bijdrages van 10 tot 50 mg/kg droge stof. Deze gehalten kunnen worden beschouwd als *natuurlijke achtergrondwaarden*;

- in het grondwater kunnen van nature verhoogde gehalten aan zware metalen en fenolen voorkomen. Deze worden doorgaans aangeduid als *natuurlijke achtergrondwaarden*. Een voorbeeld wordt gevormd door (sterk) verhoogde arseengehalten in gebieden, die zeer ijzerrijk zijn. Door kwel kunnen bij hoge grondwaterstanden eveneens verhoogde gehalten aan arseen in de grond ontstaan. Ook deze gehalten kunnen worden beschouwd als *natuurlijke achtergrondwaarden*.

3.2 Veldwerkzaamheden

Bij de boringen en monsternemingen is gewerkt volgens de geldende NEN- en NPR-voorschriften, alsmede conform BRL SIKB 2000 en de protocollen 2001 en 2002, waarvoor Kruse Milieu BV is gecertificeerd.

Van elk monsterpunt wordt de samenstelling van de bodem beschreven volgens NEN5104. Het opgeboorde materiaal wordt tevens beoordeeld door zintuiglijke waarneming op verontreinigingskenmerken zoals afwijkende geur en/of kleur.

3.3 Analyses

De chemische analyses worden uitgevoerd door Eurofins Analytico BV te Barneveld, een door de Raad voor Accreditatie erkend laboratorium voor analyses conform de AS3000-protocollen. Eventuele asbestmonsters worden onderzocht door Eurofins Omegam in Amsterdam, een door de Raad voor Accreditatie erkend laboratorium voor vezelonderzoek.

De samenstelling van de mengmonsters vindt plaats op basis van de zintuiglijke waarnemingen, de bodemopbouw en/of posities van de boringen. De samenstelling van de mengmonsters staat vermeld in paragraaf 4.2 in tabel 3.

De monsters worden volgens de voorschriften uit NEN5740 onderzocht. In tabel 2 is weergegeven welke chemische analyses worden uitgevoerd.

Tabel 2: Analysepakket per (meng)monster.

Monster	Analysepakket
Bovengrond (1x) Ondergrond (1x)	Zware metalen (Ba, Cd, Co, Cu, Hg, Mo, Ni, Pb en Zn), minerale olie, PCB, PAK (10), organisch stof, lutum en droge stof
Grondwater (1x)	Zware metalen (Ba, Cd, Co, Cu, Hg, Mo, Ni, Pb en Zn), minerale olie, vluchtige aromaten (BTEX), naftaleen, styreen en gechloreerde koolwaterstoffen (oplosmiddelen standaardpakket), zuurgraad (pH), elektrisch geleidingsvermogen (EC) en troebelheidsmeting

Algemene opmerkingen

- Op de grondmengmonsters wordt standaard een florisilbehandeling uitgevoerd om verstoring van de analyse op minerale olie door natuurlijke humuszuren tegen te gaan.
- De zuurgraad (pH), het elektrisch geleidingsvermogen (EC) en troebelheidsmeting, van het grondwater worden in het veld gemeten. Filtratie van het grondwater voor de metalenanalyse vindt eveneens in het veld plaats.

3.4 Toetsing chemische analyses

De resultaten van de chemische analyses uit het bodemonderzoek worden beoordeeld aan de hand van de gecorrigeerde achtergrond-, streef- en interventiewaarden voor verontreinigingen in de bodem uit de Circulaire bodemsanering per 1 juli 2013 en tabel 1 van bijlage B, Regeling bodemkwaliteit van het ministerie van I&M.

De achtergrondwaarden voor grond zijn vastgelegd in de Regeling bodemkwaliteit (Staatsblad, 22 november 2012). De interventiewaarden voor grond en grondwater zijn vastgelegd in de Circulaire bodemsanering.

De toetsing aan de eisen in de Wet Bodembescherming en de Circulaire Bodemsanering is beoogd om te beoordelen of er sprake is van een ernstig gevaar voor de volksgezondheid en/of het milieu. Hierbij worden de volgende waarden onderscheiden:

achtergrondwaarde (AW) voor grond: het niveau waarbij sprake is van een duurzame kwaliteit van de grond; bij overschrijding wordt gesproken van een lichte verontreiniging;

streefwaarde (S) voor grondwater: het niveau waarbij sprake is van een duurzame kwaliteit van het grondwater; bij overschrijding wordt gesproken van een lichte verontreiniging;

interventiewaarde bodem (I): het niveau waarbij de functionele eigenschappen van de bodem voor mens, plant of dier ernstig verminderd zijn of ernstig bedreigd worden; bij overschrijding wordt gesproken van een sterke verontreiniging;

tussenwaarde (T): Gelijk aan het gemiddelde van de achtergrond- of streefwaarde en de interventiewaarde, dus $(A+I)/2$ (grond) of $(S+I)/2$ (grondwater). Wanneer bij een verkennend onderzoek een component met concentratie boven deze waarde wordt gevonden is in principe een nader onderzoek nodig.

Bij de toetsing van de analyseresultaten aan de landelijke achtergrondwaarden en de Interventiewaarden worden deze eerst omgerekend naar een gestandaardiseerde meetwaarde (GSSD). Bij de toetsing van de grondresultaten wordt daarbij gebruik gemaakt van de gemeten percentages lutum en organische stof in de grond(meng)monsters.

De analyseresultaten van de grond- en grondwatermonsters zijn volgens BoToVa getoetst aan de achtergrond-, streef- en interventiewaarden. Het toetsingsresultaat is overeenkomstig BoToVa als volgt aangeduid:

- concentratie kleiner of gelijk aan AW of S;
- * concentratie groter dan AW of S en kleiner of gelijk aan T;
- ** concentratie groter dan T en kleiner of gelijk aan I.
- *** concentratie groter dan I.

Een locatie wordt als verontreinigd beschouwd als de GSSD groter is dan de achtergrondwaarde of streefwaarde. Voor een aantal stoffen kan de rapportagegrens bepalend zijn voor de achtergrondwaarde of streefwaarde. De locatie wordt niet verontreinigd verklaard als geen van de onderzochte stoffen in de bodem aanwezig is met een concentratie hoger dan de achtergrondwaarde of streefwaarde.

De resultaten van de eventuele PFAS-analyses worden getoetst aan de achtergrondwaarden in de landbodem genoemd in het "Tijdelijk Handelingskader voor hergebruik van PFAS-houdende grond en baggerspecie" (geactualiseerde versie december 2021) van het Ministerie van Infrastructuur en Waterstaat, alsmede aan de 20 juli 2021 (aangepaste) door het RIVM afgeleide INEV's (Indicatieve Niveaus voor Ernstige Verontreinigingen) voor de stoffen PFOS, PFOA en GenX in grond en grondwater.

3.5 Toetsing asbestanalyses

De resultaten van eventuele asbestanalyses worden getoetst aan de wetgeving inzake asbest in bodem en puin welke door de ministeries van SZW en I&M is vastgesteld. In het beleid is voor asbest een restconcentratienorm en een interventiewaarde opgenomen.

De restconcentratienorm beschrijft de concentratie asbest, waaronder hergebruik nog is toegestaan. De interventiewaarde beschrijft de concentratie asbest in bodem, waarboven in principe gesaneerd dient te worden. Voor asbest is de restconcentratienorm gelijk aan de interventiewaarde en deze waarde bedraagt 100 mg/kg gewogen asbest. De gewogen concentratie asbest is gelijk aan de concentratie serpentijnasbest, vermeerderd met 10 maal de concentratie amfiboolasbest.

Voor puinverhardingen dient de asbestconcentratie te worden getoetst aan de normen uit het Besluit Asbestwegen Wet Milieugevaarlijke Stoffen (WMS). Hierin wordt tevens een restconcentratie van 100 mg/kg gewogen asbest genoemd.

Bij boringen < 0.35 meter diameter: indien in het opgeboorde materiaal uit minimaal één boring binnen een (deel)locatie asbest wordt aangetroffen, dan is aanvullend asbestonderzoek verplicht. Indien in de boringen binnen een (deel)locatie geen asbest wordt aangetroffen, dan is aanvullend asbestonderzoek niet verplicht.

Bij een asbestgehalte groter dan de helft van de interventiewaarde is een nader onderzoek asbest verplicht. De hoogste bepaalde waarde binnen een (deel)locatie is hiervoor bepalend. Bij een nader asbestonderzoek wordt getoetst aan de interventiewaarde. Alleen indien in het verkennend bodemonderzoek de onderzoeksintensiteit (hoeveelheid geïnspecteerde grond in de gaten en het aantal analyses) op hetzelfde niveau zit als het nader asbestonderzoek, dan is een directe toetsing aan de interventiewaarde mogelijk.

Indien overschrijding van de restconcentratienorm plaatsvindt, dan dienen werkzaamheden met de betreffende bodem/puinverharding plaats te vinden onder asbestcondities. Bij asbestconcentraties lager dan de restconcentratienorm zijn geen aanvullende maatregelen noodzakelijk bij be- en verwerking van de grond of puinverharding.

4 Resultaten

4.1 Algemeen

In dit hoofdstuk wordt een beschrijving gegeven van de veldwerkzaamheden en de analyse-resultaten. De uitgevoerde veldwerkzaamheden en waarnemingen, de samenstelling van de mengmonsters en de grondwatergegevens worden beschreven in paragraaf 4.2. De resultaten van de chemische analyses worden weergegeven en besproken in paragraaf 4.3 en 4.4. De resultaten van de asbestanalyses worden weergegeven en besproken in paragraaf 4.5 en 4.6.

4.2 Veldwerkzaamheden

De veldwerkzaamheden zijn in september 2022 uitgevoerd door de heren J. Hartman en N. Pepping. Deze veldwerkers zijn conform BRL SIKB 2000 gecertificeerd en erkend (certificaatnummer K44441/09).

Op 19 september 2022 zijn er in totaal 8 boringen met behulp van een Edelmanboor verricht, waarvan er 2 zijn doorgezet in de diepere ondergrond. Met behulp van een Edelmanboor en zuigerboor is er 1 diepe boring op een diepte van 4.0 m-mv afgewerkt met een peilbuis (PB 1).

In boring 6 is puin aangetroffen waarna deze boring direct is vervangen door een inspectiegat. In dit inspectiegat zijn meerdere stukken asbestverdacht materiaal (vlakke plaat, dakbeschot) aangetroffen. Derhalve is van monsterpunt 6 een monster van de fijne fractie samengesteld ten behoeve van een asbestanalyse. Tevens is een materiaalverzamelmonster samengesteld voor analyse op asbest.

De situering van de monsterpunten is weergegeven op de situatieschets van bijlage I. Tijdens de boorwerkzaamheden is de bodemopbouw beschreven en is de grond zintuiglijk beoordeeld op eventuele aanwezigheid van verontreinigingen. De boorbeschrijvingen staan in bijlage II.

De bodemopbouw ter plaatse van het onverharde deel van de onderzoekslocatie bestaat globaal uit zeer fijn, zwak siltig, zwak humeus zand. Onder de klinkerverharding (boring 7 en 8) is matig grof, zwak siltig brekerzand aanwezig. In de boven- en ondergrond zijn oer- en roesthoudende lagen aangetroffen. Er zijn, met uitzondering van sporen puin en meerdere stukken asbestverdachte vlakke plaat in gat 6, geen bodemvreemde materialen waargenomen.

Op basis van de zintuiglijke waarnemingen, bodemsamenstelling en/of geografische positie van de boringen zijn de (meng)monsters samengesteld, zoals in tabel 3 staat omschreven. Van de asbesthoudende bodem en het asbestverdachte materiaal zijn aanvullende monsters geanalyseerd om het gewogen asbestgehalte in gat 6 te kunnen bepalen.

Tabel 3: Samenstelling (meng)monsters.

(Meng)monster	Boringnummer	Traject (diepte in m-mv)	Analyse
BG	1, 3, 4 en 5	0 - 0.50	NEN5740- standaardpakket
	2	0 - 0.40	
	7	0.20 - 0.50	
	8	0.35 - 0.50	
OG	1	0.6 - 0.8	NEN5740- standaardpakket
	1	0.8 - 1.3	
	1	1.3 - 1.8	
	2	0.4 - 0.9	
	2	0.9 - 1.4	
	2	1.5 - 2.0	

Vervolg tabel 3: Samenstelling (meng)monsters.

(Meng)monster	Boringnummer	Traject (diepte in m-mv)	Analyse
FF - Gat 6	6	0 - 0.50	Asbest
MVM - Gat 6	6	0 - 0.50	Asbest

Boring 1 is doorgezet tot 4.00 m-mv. Wanneer het grondwater werd bereikt, werd een zuigerboor gebruikt om de PVC-peilbuis te kunnen plaatsen. Een peilbuis bestaat normaliter uit een filter met een lengte van 1.0 meter, gekoppeld aan een blinde stijgbuis. Ter hoogte van het filter, met een diameter van 28 x 32 mm, is filtergrind in het boorgat gestort. Rondom het filter is een filterkous aangebracht. Er is bentoniet in het boorgat gestort om directe indringing van hemelwater in het filter tegen te gaan. De rest van het boorgat is opgevuld met het oorspronkelijke bodemmateriaal. Vervolgens is de peilbuis doorgepompt.

Op 28 september 2022 is de peilbuis bemonsterd. Het voorpompen en bemonsteren heeft conform NEN5744 plaatsgevonden met een laag debiet (tussen 100 en 500 ml/min). Er is op toegezien dat de grondwaterstand tijdens het voorpompen niet meer dan 50 cm is gedaald en dat er is bemonsterd met hetzelfde (of lager) debiet als waarmee is voorgepompt (bemonstering maximaal 200 ml/min in verband met vluchtige stoffen). De grondwatergegevens staan weergegeven in tabel 4.

Tabel 4: Weergave gegevens grondwater.

Peilbuis	Filterstelling (m-mv)	Grondwaterstand (m-mv)	pH (-)	EC (μ S/cm)	Troebelheid (NTU)	Toestroming
PB 1	3.0 - 4.0	2.50	6.0	160	9.0	Goed

pH-waarden tussen 5.5 en 7.5, EC-waarden tussen 100 en 1000 μ S/cm en een NTU-waarde <10 worden als normaal beschouwd.

4.3 Resultaten en toetsing van de chemische analyses

In algemene zin dient opgemerkt te worden dat indien de analyses van de grondmonsters zijn uitgevoerd op mengmonsters, dit kan betekenen dat de gehalten hoger kunnen zijn in de individuele monsters.

De analyseresultaten en de toetsingstabellen zijn weergegeven in bijlage III. Bij de toetsing van de analyseresultaten aan de landelijke achtergrondwaarden en de interventiewaarden worden deze eerst omgerekend naar een gestandaardiseerde meetwaarde (GSSD). Bij de toetsing van de grondresultaten wordt daarbij gebruik gemaakt van de gemeten percentages lutum en organische stof in de grond(meng)monsters. De analyseresultaten van de grond- en grondwatermonsters zijn volgens BoToVa getoetst aan de achtergrond-, streef- en interventiewaarden.

In het grondwater (PB 1) zijn enkele (zeer) licht verhoogde gehalten gemeten, deze zijn weergegeven in tabel 5. In de boven- en ondergrond (BG en OG) zijn geen verontreinigingen gemeten.

Tabel 5: Verhoogde concentraties ($\mu\text{g/l}$).

Monster	Component	Gemeten Concentratie	GSSD	Streefwaarde	Interventiewaarde
PB 1	Barium	120	120 *	50	625
	Cadmium	0.53	0.53 *	0.4	6.0
	Koper	29	29 *	15	75
	Zink	150	150 *	65	800

In de vierde kolom van tabel 5 wordt het toetsingsresultaat overeenkomstig BoToVa als volgt aangeduid:

- concentratie kleiner dan of gelijk aan S;
- * concentratie groter dan S en kleiner dan of gelijk aan T;
- ** concentratie groter dan T en kleiner dan of gelijk aan I;
- *** concentratie groter dan I.

4.4 Bespreking resultaten chemische analyses

Zoals in de vorige paragraaf is beschreven, zijn er enkele (zeer) licht verhoogde gehalten aangetoond. In deze paragraaf worden mogelijke verklaringen gegeven voor de analyse-resultaten.

Grondwater PB 1 - Barium, cadmium, koper en zink

De (zeer) licht verhoogde gehalten aan barium, cadmium, koper en zink in het grondwater zijn deels waarschijnlijk te wijten aan plaatselijk (natuurlijk) verhoogde achtergrondwaarden. In de boven- en ondergrond zijn roest- en oerhoudende lagen aangetroffen, wat duidt op de natuurlijke aanwezigheid van metalen in de bodem. Het zeer licht verhoogde gehalte aan cadmium kan op basis van de beschikbare gegevens niet direct verklaard worden. Aangezien de tussenwaarden niet worden overschreden, is het uitvoeren van nader onderzoek niet noodzakelijk.

4.5 Resultaten van de asbestanalyses

In bijlage IV zijn de analyserapporten en de concentratieberekening van het asbestonderzoek opgenomen. Het materiaalverzamelmonster is asbesthoudend en in de fijne fractie van gat 6 is asbest aangetoond. Het gewogen asbestgehalte is in tabel 6 weergegeven.

Tabel 6: Gewogen asbestconcentratie (mg/kg droge stof).

Monster	Component	Gewogen asbestconcentratie	Toetsingswaarde voor nader asbestonderzoek
Gat 6	Asbest	<u>217</u>	50

In de derde kolom van tabel 6 wordt de volgende codering toegepast:

- n.a. : Geen asbest aangetoond.
- Normaal : Het gehalte is lager dan de toetsingswaarde voor nader asbestonderzoek.
- Onderstreept : Overschrijding van de toetsingswaarde voor nader asbestonderzoek.

4.6 Bespreking resultaten asbestanalyses

Zoals in paragraaf 4.5 is weergegeven, is er in inspectiegat 6 asbest aangetoond.

Gat 6 bevat asbest in een gewogen asbestgehalte ruim hoger dan de toetsingswaarde voor nader asbestonderzoek. Een nader asbestonderzoek is noodzakelijk om de ernst en de omvang van de verontreiniging in kaart te brengen. Het gewogen asbestgehalte in inspectiegat 6 is (indicatief getoetst) tevens hoger dan de interventiewaarde (100 mg/kg d.s.). Om het asbestgehalte te kunnen toetsen aan de interventiewaarde en om vast te kunnen stellen of er sprake is van een (sterke) verontreiniging met asbest, dient er een inspectiesleuf gegraven te worden (2.0 x 0.3 meter).

Er dient voorkomen te worden dat er vermenging ontstaat met de schone grond. De (sterk) verontreinigde grond mag niet worden verminderd of verplaatst zonder toestemming van het bevoegd gezag (provincie Overijssel). Voorafgaande aan een eventuele sanering dient een BUS-melding of saneringsplan opgesteld te worden en goedgekeurd te worden door het bevoegd gezag. Een sanering mag alleen door hiervoor erkende bedrijven worden uitgevoerd.

5 Samenvatting, conclusies en aanbevelingen

Algemeen

In opdracht van Ad Fontem is in een verkennend (asbest)bodemonderzoek de bodem onderzocht op een terreindeel ter grootte van circa 1410 m² aan de Retraitehuisweg 3 in Zenderen. De onderzoekslocatie is bebouwd en deels verhard met klinkers. De aanleiding van dit onderzoek is een bestemmingsplanwijziging en de aanvraag van een omgevingsvergunning ten behoeve van de bouw van een nieuwe woning, ter vervanging van de bestaande, te slopen woning en bijgebouw.

Voorafgaande aan het bodemonderzoek heeft een vooronderzoek plaatsgevonden op basis van norm NEN5725 "Aanleiding A: Opstellen hypothese over de bodemkwaliteit ten behoeve van uit te voeren bodemonderzoek". Uit de resultaten van dit vooronderzoek is gebleken dat de onderzoekslocatie als onverdacht kan worden beschouwd.

Resultaten veldwerk

In totaal zijn er 8 boringen verricht, waarvan er 3 zijn doorgezet in de diepere ondergrond. Er is 1 diepe boring afgewerkt tot peilbuis. Boring 6 is, vanwege aangetroffen puin en meerdere stukken vlakke plaat (asbestverdacht) vervangen door een inspectiegat. Gebleken is dat de bodem globaal bestaat uit zeer fijn, zwak siltig, zwak humeus zand, onder de klinkerverharding bevindt zich brekerszand. In de boven- en ondergrond zijn oer- en roesthoudende lagen aangetroffen. Er zijn, met uitzondering van de sporen puin en meerdere stukken vlakke plaat in gat 6, geen bodemvreemde materialen waargenomen. Het freatische grondwater in peilbuis 1 is aangetroffen op 2.50 m-mv.

Resultaten analyses

Op basis van de resultaten van de analyses kan het volgende worden geconcludeerd:

- de bovengrond (BG) is niet verontreinigd;
- de ondergrond (OG) is niet verontreinigd;
- het grondwater (PB 1) is (zeer) licht verontreinigd met barium, cadmium, koper en zink;
- inspectiegat 6 (FF - Gat 6 en MVM - Gat 6) bevat asbest in een gehalte ruim boven de toetsingswaarde voor nader asbestonderzoek.

Hypothese

De hypothese "onverdachte locatie" te worden verworpen aangezien er enkele overschrijdingen van de streefwaarden zijn aangetoond.

De hypothese "onverdachte locatie voor de aanwezigheid van asbest" dient te worden verworpen aangezien er asbest is aangetoond.

Conclusies en aanbevelingen

In het grondwater (PB 1) zijn enkele (zeer) licht verhoogde gehalten aangetoond. Voor een beschrijving en mogelijke verklaringen wordt verwezen naar de paragrafen 4.3 en 4.4. In de boven- en ondergrond (BG I, BG II en OG) zijn geen verontreinigingen aangetoond. Aangezien de tussenwaarden niet worden overschreden, is er geen reden om een nader onderzoek uit te voeren.

Gat 6 bevat asbest in een gewogen asbestgehalte ruim hoger dan de toetsingswaarde voor nader asbestonderzoek. Een nader asbestonderzoek is noodzakelijk om de ernst en de omvang van de verontreiniging in kaart te brengen.

Er dient voorkomen te worden dat er vermenging ontstaat met de schone grond. De (sterk) verontreinigde grond mag niet worden verminderd of verplaatst zonder toestemming van het bevoegd gezag (provincie Overijssel). Voorafgaande aan een eventuele sanering dient een BUS-melding of saneringsplan opgesteld te worden en goedgekeurd te worden door het bevoegd gezag. Een sanering mag alleen door hiervoor erkende bedrijven worden uitgevoerd.

Slotconclusie

Uit milieukundig oogpunt is er, na het uitvoeren van een nader asbestonderzoek en eventuele asbestsanering, geen bezwaar tegen de bestemmingsplanwijziging en nieuwbouwplannen, aangezien de overige vastgestelde verontreinigingen geen risico's voor de volksgezondheid opleveren. De bodem wordt (na een eventuele asbestsanering) geschikt geacht voor het huidige en toekomstige gebruik (wonen met tuin).

Standaard slotopmerkingen

Het volgende dient opgemerkt te worden: gezien het verkennende karakter van dit onderzoek is het, ondanks de zorgvuldigheid waarmee het is uitgevoerd, altijd mogelijk dat eventueel lokaal voorkomende verontreinigingen niet zijn ontdekt. Hoewel voldaan wordt aan de geldende wet- en regelgeving, wordt tijdens een verkennend of nader bodemonderzoek een beperkt aantal boringen, inspectiegaten of inspectiesleuven verricht.

Vermeld dient tevens te worden dat op basis van voorliggend onderzoek geen conclusies kunnen worden getrokken omtrent de bodemkwaliteit van andere terreindelen of aangrenzende percelen.

Tenslotte dient in acht genomen te worden dat elk bodemonderzoek een momentopname is. Eventuele toekomstige calamiteiten (bijvoorbeeld brand of morsing van bodemvreemde vloeistoffen), sloopwerkzaamheden of bouwrijp maken en aanvoer van grond van elders kunnen de bodemkwaliteit (sterk) beïnvloeden.

6 Literatuur en bronvermelding

Informatie van de gemeente Borne en Omgevingsdienst Twente

Kruse Groep BV, verkennend bodemonderzoek Retraitehuisweg 6 van 20 april 2015 met projectcode 15015910

Kruse Groep BV, indicatief bodemonderzoek Retraitehuisweg 3 van 16 februari 2016 met projectnummer 16007112

NEN5725, "Bodem - Landbodem - Strategie voor het uitvoeren van milieuhygiënisch vooronderzoek", NNI Delft, oktober 2017

NEN5740, "Bodem - Landbodem - Strategie voor het uitvoeren van verkennend bodemonderzoek - Onderzoek naar de milieuhygiënische kwaliteit van bodem en grond", NNI Delft, januari 2009

NEN5740/A1, "Bodem - Landbodem - Strategie voor het uitvoeren van verkennend bodemonderzoek - Onderzoek naar de milieuhygiënische kwaliteit van bodem en grond", NNI Delft, februari 2016

NEN5707+C2, "Bodem - Inspectie, monsterneming en analyse van asbest in bodem en partijen grond", NNI Delft, december 2017

"Handelingskader voor hergebruik van PFAS-houdende grond en baggerspecie", Ministerie van I en W, versie december 2021

Notitie Risicogrenzen ten behoeve van vaststelling van Interventiewaarden voor PFOS, PFOA en GenX (INEV's), RIVM 20 juli 2021

Circulaire bodemsanering per 1 juli 2013, Ministerie van I&M

Topografische kaarten, Kaartblad 28 G, Topografische Dienst Kadaster

Grondwaterkaart van Nederland, TNO Grondwater en Geo-Energie, Delft

Archief Kruse Milieu BV

Bodematlas Overijssel

www.ahn.nl

www.topotijdreis.nl

www.dinoloket.nl

Bijlage I
Regionale ligging locatie
Boorplan verkennend (asbest)bodemonderzoek Kruse Milieu BV, oktober 2022

Retraitehuisweg 3
in Zenderen

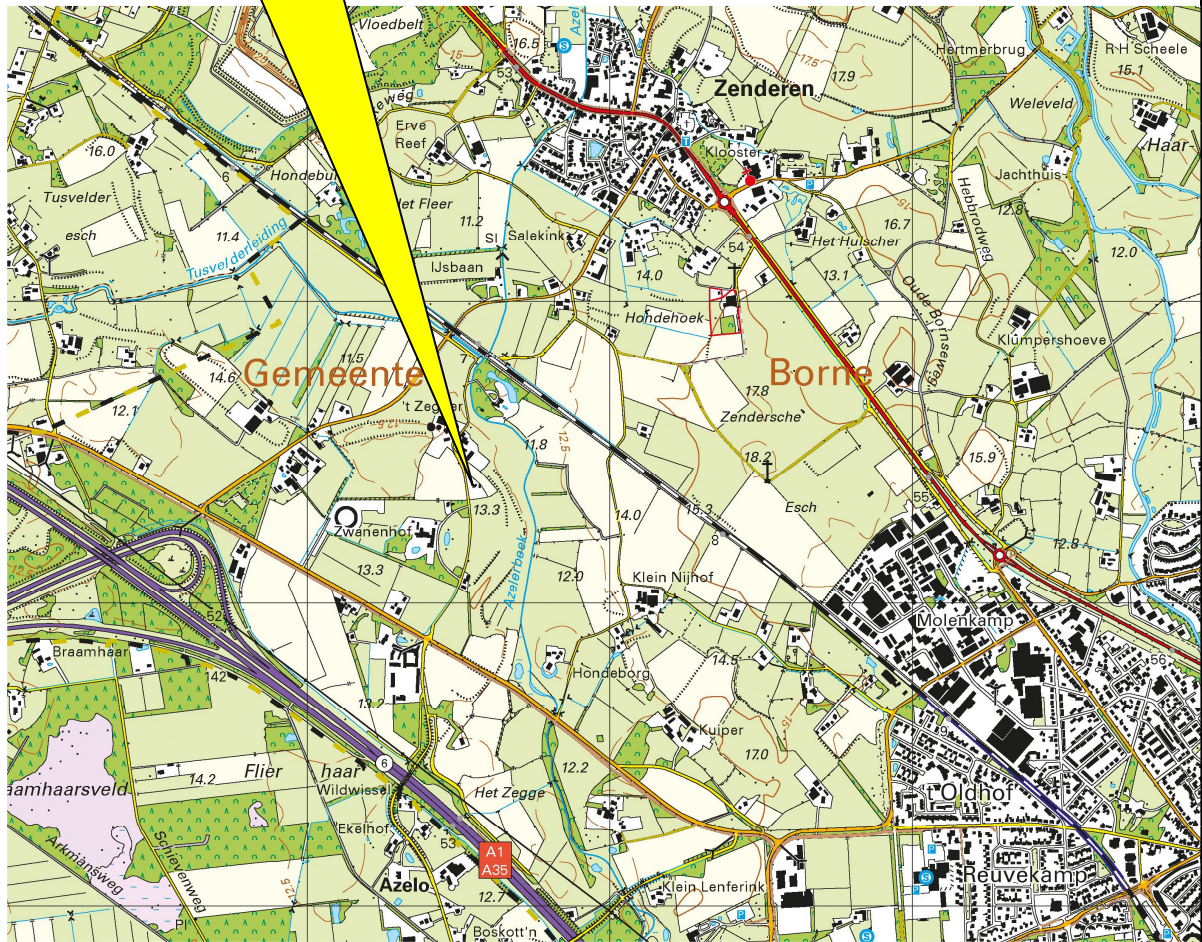

Kruse Milieu BV

Topografische kaart

Projectnummer: 22054210

Schaal: 1:25000

Bijlage: I

Kaartblad: 28 G

Kaartmateriaal: Topografische dienst Kadaster

Ad Fontem

Retraitehuisweg 3
7625 SL Zenderen

Verkennd (asbest)bodemonderzoek

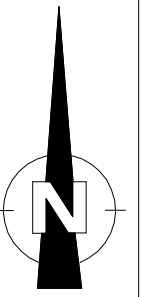

- = Kadastrale grens
- = Onderzoekslocatie
- - - = Geplande nieuwbouw
- = Boring tot 0.5 meter diepte
- = Inspectiegat 30x30x50 cm
- ⊙ = Boring tot 1.0 meter diepte
- ⊕ = Boring tot 1.5/2.0 meter diepte
- ⦿ = Peilbuis



Kruse Milieu BV
Huyersenseweg 33 Tel: 0546 - 639663
7678 SC Geesteren www.krusegroep.nl

Veldwerker: JH	Tekenaar: JL
Projectcode : 22054210	Schaal : 1:250 (A3-formaat)
Datum : Oktober 2022	

Bijlage II
Boorstaten

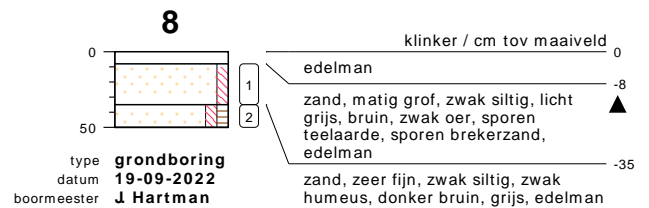
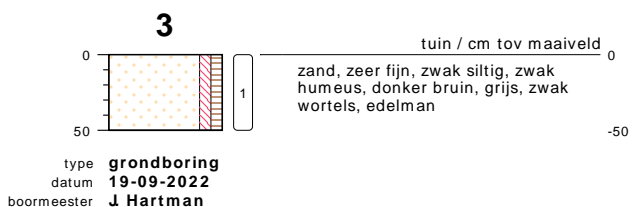
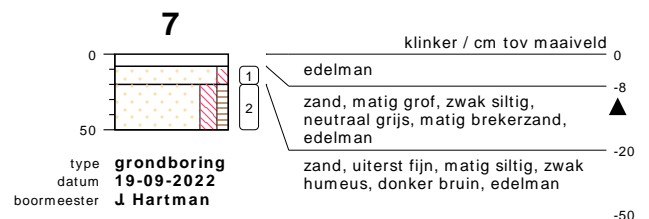
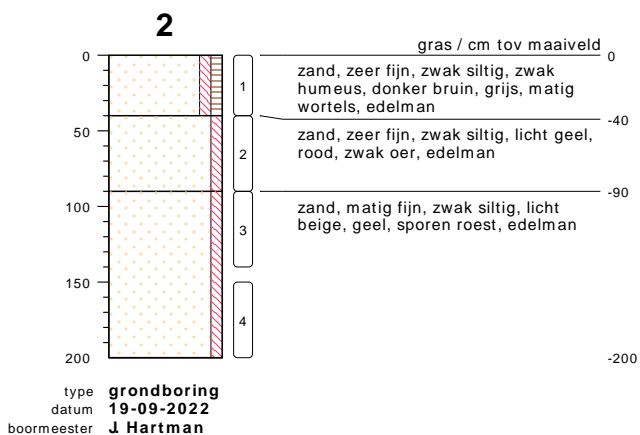
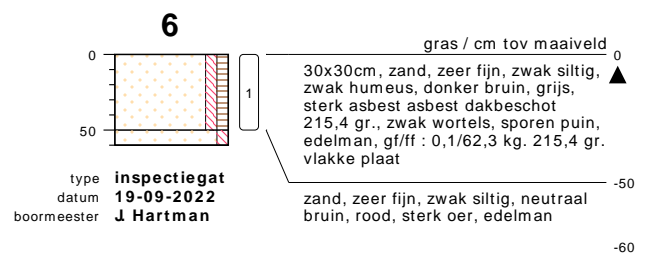
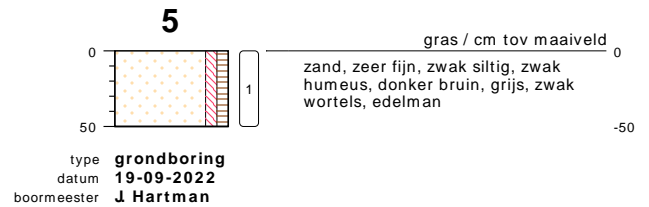
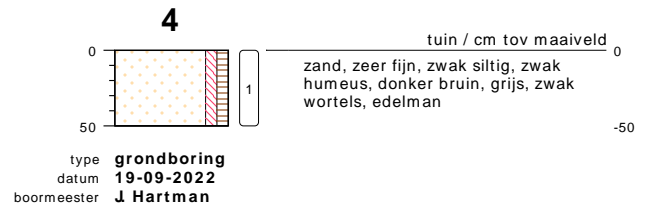
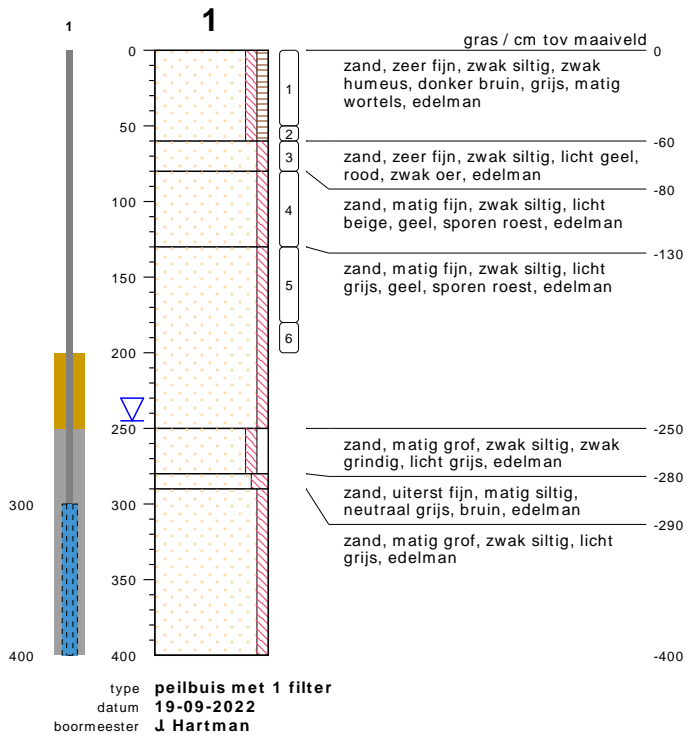

bodemprofielen schaal 1:50

onderzoek **Retraitehuisweg 3 - Zenderen**
projectcode **22054210**
getekend conform **NEN 5104**

PEILBUIJS

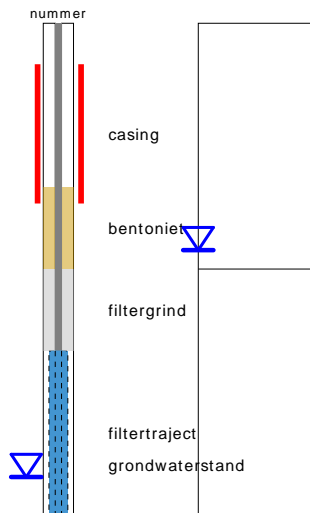

BORING

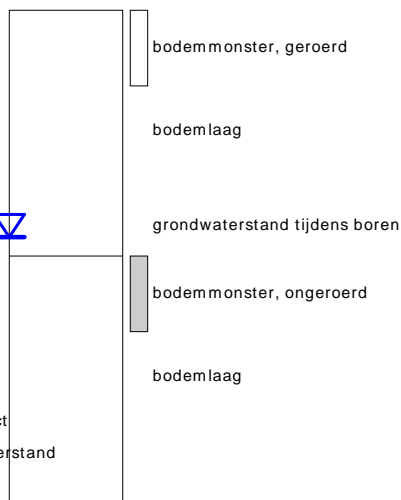

links= cm-maaiveld
rechts= cm+ NAP

OLIE OP WATER REACTIE

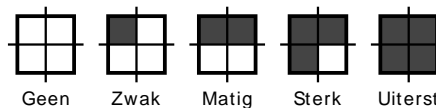

GEUR INTENSITEIT

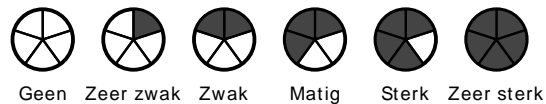

GRONDSOORTEN



MATE VAN BIJMENGING

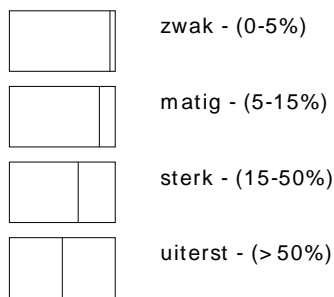

VERHARDINGEN

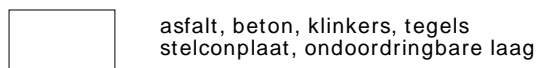

GRADATIE ZAND

uf = uiterst fijn (63-105 um)
zf = zeer fijn (105-150 um)
mf = matig fijn (150-210 um)
mg = matig grof (210-300 um)
zg = zeer grof (300-420 um)
ug = uiterst grof (420-2000 um)

OVERIG

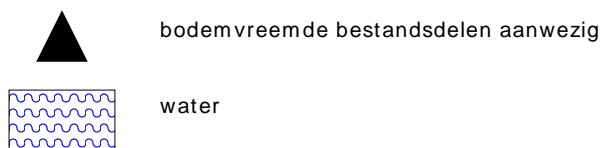

GRADATIE GRIND

f = fijn (2-5.6 mm)
mg = matig grof (5.6-16 mm)
zg = zeer grof (16-63 mm)

BESCHRIJVING BODEMLAAG

pid = foto ionisatie detector
bv = bodemvocht
ow = olie op water

Bijlage III
Resultaten chemische analyses

Kruse Milieu BV
T.a.v. Jeroen Lammers
Huyerenweg 33
7678 SC GEESTEREN

Analyscertificaat

Datum: 26-Sep-2022

Hierbij ontvangt u de resultaten van het navolgende laboratoriumonderzoek.

Certificaatnummer/Versie	2022145670/1
Uw project/verslagnummer	22054210
Uw projectnaam	Retraitehuisweg 3 - Zenderen
Uw ordernummer	
Uw datum aanlevering monster(s)	19-Sep-2022

Dit certificaat mag uitsluitend in zijn geheel worden gereproduceerd.
De analyse resultaten hebben alleen betrekking op het beproefde object.

De grondmonsters worden tot 4 weken na datum ontvangst bewaard en watermonsters tot 2 weken na datum ontvangst. Zonder tegenbericht worden de monsters nadien afgevoerd.
Indien de monsters langer bewaard dienen te blijven verzoeken wij U dit exemplaar uiterlijk 1 werkdag voor afloop van de standaardbewaarperiode ondertekend aan ons te retourneren. Voor de kosten van het langer bewaren van monsters verwijzen wij naar de prijslijst.

Bewaren tot:

Datum:

Naam:

Handtekening:

Wij vertrouwen erop uw opdracht hiermee naar verwachting te hebben uitgevoerd, mocht U naar aanleiding van dit analyscertificaat nog vragen hebben verzoeken wij U contact op te nemen met de afdeling Verkoop en Advies.

Met vriendelijke groet,

Eurofins Analytico B.V.



Ing. A. Veldhuizen
Technical Manager

Eurofins Analytico B.V.

Gildeweg 42-46
NL-3771NB Barneveld
+31 (0)34 242 63 00
Info-env@eurofins.nl
www.eurofins.nl

Venecoweg 5
B-9810 Nazareth
+32 (0)9 222 77 59
belgie-env@eurofins.be
www.eurofins.be

BNP Paribas S.A. 227 9245 25
IBAN: NL71BNPA0227924525
BIC: BNPANL2A
KvK/CoC: 09088623
BTW/VAT: NL 8043.14.883.B01

Eurofins Analytico B.V. is ISO 14001: 2015 gecertificeerd door TÜV en erkend door het Vlaamse Gewest (OVAM en Dep. Omgeving), het Brusselse Gewest (BIM), het Waalse Gewest (DGRNE-OWD) en door de overheid van Luxemburg (MEV).

Analysecertificaat

Uw project/verslagnummer	22054210	Certificaatnummer/Versie	2022145670/1
Uw projectnaam	Retraitehuisweg 3 - Zenderen	Startdatum analyse	19-Sep-2022
Uw ordernummer		Datum einde analyse	26-Sep-2022
Uw monsternemer	Jan Hartman	Rapportagedatum	26-Sep-2022/17:12
		Bijlage	A, B, C
		Pagina	1/2

Analyse	Eenheid	1	2
Voorbehandeling			
Cryogeen malen		Uitgevoerd	Uitgevoerd
Bodemkundige analyses			
S Droge stof	% (m/m)	92.1	92.8
S Organische stof	% (m/m) ds	3.9	<0.7
Gloeirest	% (m/m) ds	96	99
S Korrelgrootte < 2 µm (Lutum)	% (m/m) ds	3.6	2.1
Metalen			
S Barium (Ba)	mg/kg ds	24	<20
S Cadmium (Cd)	mg/kg ds	<0.20	<0.20
S Kobalt (Co)	mg/kg ds	<3.0	<3.0
S Koper (Cu)	mg/kg ds	<5.0	<5.0
S Kwik (Hg)	mg/kg ds	<0.050	<0.050
S Molybdeen (Mo)	mg/kg ds	<1.5	<1.5
S Nikkel (Ni)	mg/kg ds	<4.0	<4.0
S Lood (Pb)	mg/kg ds	17	<10
S Zink (Zn)	mg/kg ds	26	<20
Minerale olie			
Minerale olie (C10-C12)	mg/kg ds	<3.0	<3.0
Minerale olie (C12-C16)	mg/kg ds	<5.0	<5.0
Minerale olie (C16-C21)	mg/kg ds	<5.0	<5.0
Minerale olie (C21-C30)	mg/kg ds	<11	<11
Minerale olie (C30-C35)	mg/kg ds	6.8	<5.0
Minerale olie (C35-C40)	mg/kg ds	<6.0	<6.0
S Minerale olie totaal (C10-C40)	mg/kg ds	<35	<35
Polychloorbifenylen, PCB			
S PCB 28	mg/kg ds	<0.0010	<0.0010
S PCB 52	mg/kg ds	<0.0010	<0.0010
S PCB 101	mg/kg ds	<0.0010	<0.0010
S PCB 118	mg/kg ds	<0.0010	<0.0010

Nr.	Uw monsteromschrijving	Opgegeven monstermatrix	Monster nr.
1	BG	Grond (AS3000)	12990305
2	OG	Grond (AS3000)	12990306

Eurofins Analytico B.V.

Gildeweg 42-46 Venecoweg 5
 NL-3771NB Barneveld B-9810 Nazareth
 +31 (0)34 242 63 00 +32 (0)9 222 77 59
 Info-env@eurofins.nl belgie-env@eurofins.be
 www.eurofins.nl www.eurofins.be

BNP Paribas S.A. 227 9245 25
 IBAN: NL71BNPA0227924525
 BIC: BNPANL2A
 KvK/CoC: 09088623
 BTW/VAT: NL 8043.14.883.B01



Q: door RvA geaccrediteerde verrichting
 R: AP04 erkende en geaccrediteerde verrichting
 S: AS SIKB erkende en geaccrediteerde verrichting
 V: VLAREL erkende verrichting
 W: Waals Gewest erkende verrichting

Dit certificaat mag uitsluitend in zijn geheel worden gereproduceerd.
 Eurofins Analytico B.V. is ISO 14001: 2015 gecertificeerd door TÜV
 en erkend door het Vlaamse Gewest (OVAM en Dep. Omgeving),
 het Brusselse Gewest (BIM), het Waalse Gewest (DGRNE-OWD)
 en door de overheid van Luxemburg (MEV).





Analysecertificaat

Uw project/verslagnummer	22054210	Certificaatnummer/Versie	2022145670/1
Uw projectnaam	Retraitehuisweg 3 - Zenderen	Startdatum analyse	19-Sep-2022
Uw ordernummer		Datum einde analyse	26-Sep-2022
Uw monsternemer	Jan Hartman	Rapportagedatum	26-Sep-2022/17:12
		Bijlage	A, B, C
		Pagina	2/2

Analyse	Eenheid	1	2
S PCB 138	mg/kg ds	<0.0010	<0.0010
S PCB 153	mg/kg ds	<0.0010	<0.0010
S PCB 180	mg/kg ds	<0.0010	<0.0010
S PCB (som 7) (factor 0,7)	mg/kg ds	0.0049 ¹⁾	0.0049 ¹⁾
Polycyclische Aromatische Koolwaterstoffen, PAK			
S Naftaleen	mg/kg ds	<0.050	<0.050
S Fenanthreen	mg/kg ds	0.071	<0.050
S Anthraceen	mg/kg ds	<0.050	<0.050
S Fluorantheen	mg/kg ds	0.11	<0.050
S Benzo(a)anthraceen	mg/kg ds	0.050	<0.050
S Chryseen	mg/kg ds	0.052	<0.050
S Benzo(k)fluorantheen	mg/kg ds	<0.050	<0.050
S Benzo(a)pyreen	mg/kg ds	0.060	<0.050
S Benzo(ghi)peryleen	mg/kg ds	<0.050	<0.050
S Indeno(123-cd)pyreen	mg/kg ds	0.054	<0.050
S PAK VROM (10) (factor 0,7)	mg/kg ds	0.54	0.35 ¹⁾

Nr.	Uw monsteromschrijving	Opgegeven monstermatrix	Monster nr.
1	BG	Grond (AS3000)	12990305
2	OG	Grond (AS3000)	12990306

Eurofins Analytico B.V.

Gildeweg 42-46 Venecoweg 5
 NL-3771NB Barneveld B-9810 Nazareth
 +31 (0)34 242 63 00 +32 (0)9 222 77 59
 Info-env@eurofins.nl belgie-env@eurofins.be
 www.eurofins.nl www.eurofins.be

BNP Paribas S.A. 227 9245 25
 IBAN: NL71BNPA0227924525
 BIC: BNPANL2A
 KvK/CoC: 09088623
 BTW/VAT: NL 8043.14.883.B01



Q: door RvA geaccrediteerde verrichting
 R: AP04 erkende en geaccrediteerde verrichting
 S: AS SIKB erkende en geaccrediteerde verrichting
 V: VLAREL erkende verrichting
 W: Waals Gewest erkende verrichting

Dit certificaat mag uitsluitend in zijn geheel worden gereproduceerd.
 Eurofins Analytico B.V. is ISO 14001: 2015 gecertificeerd door TÜV
 en erkend door het Vlaamse Gewest (OVAM en Dep. Omgeving),
 het Brusselse Gewest (BIM), het Waalse Gewest (DGRNE-OWD)
 en door de overheid van Luxemburg (MEV).





Bijlage (A) met de opgegeven deelmonsterinformatie behorende bij het analysecertificaat. 2022145670/1

Pagina 1/1

Monster nr.	Uw monsteromschrijving			Uw datum monstername	Monsteromsch./Monstername ID
	Barcode	Boornr	Van Tot		
12990305	BG				
0539606877	1	0	50	19-Sep-2022	
0539606870	2	0	40	19-Sep-2022	
0539606876	5	0	50	19-Sep-2022	
0790543791	3	0	50	19-Sep-2022	
0790543787	4	0	50	19-Sep-2022	
0790543792	7	20	50	19-Sep-2022	
0790543784	8	35	50	19-Sep-2022	
12990306	OG				
0539606866	1	60	80	19-Sep-2022	
0539606867	1	80	130	19-Sep-2022	
0539606846	1	130	180	19-Sep-2022	
0539606858	2	40	90	19-Sep-2022	
0539606872	2	90	140	19-Sep-2022	
0539606883	2	150	200	19-Sep-2022	



Eurofins Analytico B.V.

Gildeweg 42-46 Venecoweg 5
 NL-3771NB Barneveld B-9810 Nazareth
 +31 (0)34 242 63 00 +32 (0)9 222 77 59
 Info-env@eurofins.nl belgie-env@eurofins.be
 www.eurofins.nl www.eurofins.be

BNP Paribas S.A. 227 9245 25
 IBAN: NL71BNPA0227924525
 BIC: BNPANL2A
 KvK/CoC: 09088623
 BTW/VAT: NL 8043.14.883.B01

Eurofins Analytico B.V. is ISO 14001: 2015 gecertificeerd door TÜV en erkend door het Vlaamse Gewest (OVAM en Dep. Omgeving), het Brusselse Gewest (BIM), het Waalse Gewest (DGRNE-OWD) en door de overheid van Luxemburg (MEV).

**Bijlage (B) met opmerkingen behorende bij analysecertificaat 2022145670/1**

Pagina 1/1

Opmerking 1)De toetswaarde van de som is gelijk aan de sommatie van $0,7 \star RG$ **Eurofins Analytico B.V.**

Gildeweg 42-46 Venecoweg 5
NL-3771NB Barneveld B-9810 Nazareth
+31 (0)34 242 63 00 +32 (0)9 222 77 59
Info-env@eurofins.nl belgie-env@eurofins.be
www.eurofins.nl www.eurofins.be

BNP Paribas S.A. 227 9245 25
IBAN: NL71BNPA0227924525
BIC: BNPANL2A
KvK/CoC: 09088623
BTW/VAT: NL 8043.14.883.B01

Eurofins Analytico B.V. is ISO 14001: 2015 gecertificeerd door TÜV en erkend door het Vlaamse Gewest (OVAM en Dep. Omgeving), het Brusselse Gewest (BIM), het Waalse Gewest (DGRNE-OWD) en door de overheid van Luxemburg (MEV).



Bijlage (C) met methodeverwijzingen behorende bij analysecertificaat 2022145670/1

Pagina 1/1

Analyse	Methode	Techniek	Methode referentie
Voorbehandeling			
Cryogeen malen	W0106	Voorbehandeling	AS3000
Bodemkundige analyses			
Droge Stof	W0104	Gravimetrie	pb 3010-2 en NEN-EN 15934
Organische stof (gloeiverlies)	W0109	Gravimetrie	pb 3010-3 en NEN 5754
Korrelgrootte < 2 µm (lutum)	W0171	Sedimentatie	pb 3010-4 en NEN 5753
Metalen			
Barium (Ba)	W0423	ICP-MS	pb 3010-5 en NEN-EN-ISO 17294-2
Cadmium (Cd)	W0423	ICP-MS	pb 3010-5 en NEN-EN-ISO 17294-2
Kobalt (Co)	W0423	ICP-MS	pb 3010-5 en NEN-EN-ISO 17294-2
Koper (Cu)	W0423	ICP-MS	pb 3010-5 en NEN-EN-ISO 17294-2
Kwik (Hg)	W0423	ICP-MS	pb 3010-5 en NEN-EN-ISO 17294-2
Molybdeen (Mo)	W0423	ICP-MS	pb 3010-5 en NEN-EN-ISO 17294-2
Nikkel (Ni)	W0423	ICP-MS	pb 3010-5 en NEN-EN-ISO 17294-2
Lood (Pb)	W0423	ICP-MS	pb 3010-5 en NEN-EN-ISO 17294-2
Zink (Zn)	W0423	ICP-MS	pb 3010-5 en NEN-EN-ISO 17294-2
Minerale olie			
Minerale Olie (C10-C40)	W0202	GC-FID	pb 3010-7 en NEN-EN-ISO 16703
Polychloorbifenylen, PCB			
PCB (7)	W0271	GC-MS	pb 3010-8 en NEN 6980
Polycyclische Aromatische Koolwaterstoffen, PAK			
PAK (10) (VROM)	W0271	GC-MS	pb. 3010-6 en NEN-ISO 18287
PAK som AS3000/AP04	W0271	GC-MS	pb. 3010-6 en NEN-ISO 18287

Nadere informatie over de toegepaste onderzoeksmethoden alsmede een classificatie van de meetonzekerheid staan vermeld in ons overzicht "Specificaties analysemethoden", versie april 2022.



Analyse	Eenheid	BG			RG	>AW	T	I
		G.W.	G.S.S.D	Oordeel				
Bodemtype correctie								
Fractie < 2 µm		3.6						
Organische stof volgens gloeiverlies methode		3.9						
Voorbehandeling								
Cryogeen malen		Uitgevoerd						
Bodemkundige analyses								
Droge stof	% (m/m)	92.1	92	@				
Organische stof	% (m/m) ds	3.9	3.9					
Gloeirest	% (m/m) ds	96						
Korrelgrootte < 2 µm (Lutum)	% (m/m) ds	3.6	3.6					
Metalen								
Barium (Ba)	mg/kg DS	24	78	@	20	190	555	920
Cadmium (Cd)	mg/kg DS	<0.20	0.22	-	0.2	0.6	6.8	13
Kobalt (Co)	mg/kg DS	<3.0	6.3	-	3	15	103	190
Koper (Cu)	mg/kg DS	<5.0	6.5	-	5	40	115	190
Kwik (Hg)	mg/kg DS	<0.050	0.048	-	0.05	0.15	18.1	36
Molybdeen (Mo)	mg/kg DS	<1.5	1.1	-	1.5	1.5	95.8	190
Nikkel (Ni)	mg/kg DS	<4.0	7.2	-	4	35	67.5	100
Lood (Pb)	mg/kg DS	17	25	-	10	50	290	530
Zink (Zn)	mg/kg DS	26	55	-	20	140	430	720
Minerale olie								
Minerale olie (C10-C12)	mg/kg DS	<3.0	5.4	@				
Minerale olie (C12-C16)	mg/kg DS	<5.0	9	@				
Minerale olie (C16-C21)	mg/kg DS	<5.0	9	@				
Minerale olie (C21-C30)	mg/kg DS	<11	20	@				
Minerale olie (C30-C35)	mg/kg DS	6.8	17	@				
Minerale olie (C35-C40)	mg/kg DS	<6.0	11	@				
Minerale olie totaal (C10-C40)	mg/kg DS	<35	63	-	35	190	2600	5000
Polychloorbifenylen, PCB								
PCB 28	mg/kg DS	<0.0010	0.0018					
PCB 52	mg/kg DS	<0.0010	0.0018					
PCB 101	mg/kg DS	<0.0010	0.0018					
PCB 118	mg/kg DS	<0.0010	0.0018					
PCB 138	mg/kg DS	<0.0010	0.0018					
PCB 153	mg/kg DS	<0.0010	0.0018					
PCB 180	mg/kg DS	<0.0010	0.0018					
PCB (som 7) (factor 0,7)	mg/kg DS	0.0049	0.013	-	0.007	0.02	0.51	1
Polycyclische Aromatische Koolwaterstoffen, PAK								
Naftaleen	mg/kg DS	<0.050	0.035					
Fenanthreen	mg/kg DS	0.071	0.071					
Anthraceen	mg/kg DS	<0.050	0.035					
Fluorantheen	mg/kg DS	0.11	0.11					
Benzo(a)anthraceen	mg/kg DS	0.050	0.05					
Chryseen	mg/kg DS	0.052	0.052					
Benzo(k)fluorantheen	mg/kg DS	<0.050	0.035					
Benzo(a)pyreen	mg/kg DS	0.060	0.06					
Benzo(ghi)peryleen	mg/kg DS	<0.050	0.035					
Indeno(123-cd)pyreen	mg/kg DS	0.054	0.054					
PAK 10 VROM factor 0.7	mg/kg DS	0.54	0.54	-	0.35	1.5	20.8	40

<u>Eurofins Nr.</u>	<u>Monsternomschrijving</u>	<u>Datum Monstername</u>	<u>Eindoordeel</u>
12990305	BG	19-09-2022	Voldoet aan Achtergrondwaarde

Legenda

#	Aangenomen waarde
G.W.	Gemeten waarde
G.S.S.D.	Gestandaardiseerde meetwaarde
RG	< streefwaarde/aw2000 of RG
>AW	Streefwaarde/aw2000
T	Tussenwaarde (T)
I	> Interventiewaarde (I)
@	Geen toetsoordeel mogelijk
-	<= Achtergrondwaarde

Deze toetsing is m.b.v. BoToVa uitgevoerd. Zie voor info: <http://www.rwsleefomgeving.nl/onderwerpen/bodem-ondergrond/bbk/instrumenten/botova/>

Analyse	Eenheid	OG			RG	>AW	T	I
		G.W.	G.S.S.D	Oordeel				
Bodemtype correctie								
Fractie < 2 µm		2.1						
Organische stof volgens gloeiverlies methode		<0.7						
Voorbehandeling								
Cryogeen malen		Uitgevoerd						
Bodemkundige analyses								
Droge stof	% (m/m)	92.8	93	@				
Organische stof	% (m/m) ds	<0.7	0.49					
Gloeirest	% (m/m) ds	99						
Korrelgrootte < 2 µm (Lutum)	% (m/m) ds	2.1	2.1					
Metalen								
Barium (Ba)	mg/kg DS	<20	54	@	20	190	555	920
Cadmium (Cd)	mg/kg DS	<0.20	0.24	-	0.2	0.6	6.8	13
Kobalt (Co)	mg/kg DS	<3.0	7.3	-	3	15	103	190
Koper (Cu)	mg/kg DS	<5.0	7.2	-	5	40	115	190
Kwik (Hg)	mg/kg DS	<0.050	0.05	-	0.05	0.15	18.1	36
Molybdeen (Mo)	mg/kg DS	<1.5	1.1	-	1.5	1.5	95.8	190
Nikkel (Ni)	mg/kg DS	<4.0	8.1	-	4	35	67.5	100
Lood (Pb)	mg/kg DS	<10	11	-	10	50	290	530
Zink (Zn)	mg/kg DS	<20	33	-	20	140	430	720
Minerale olie								
Minerale olie (C10-C12)	mg/kg DS	<3.0	11	@				
Minerale olie (C12-C16)	mg/kg DS	<5.0	18	@				
Minerale olie (C16-C21)	mg/kg DS	<5.0	18	@				
Minerale olie (C21-C30)	mg/kg DS	<11	39	@				
Minerale olie (C30-C35)	mg/kg DS	<5.0	18	@				
Minerale olie (C35-C40)	mg/kg DS	<6.0	21	@				
Minerale olie totaal (C10-C40)	mg/kg DS	<35	120	-	35	190	2600	5000
Polychloorbifenylen, PCB								
PCB 28	mg/kg DS	<0.0010	0.0035					
PCB 52	mg/kg DS	<0.0010	0.0035					
PCB 101	mg/kg DS	<0.0010	0.0035					
PCB 118	mg/kg DS	<0.0010	0.0035					
PCB 138	mg/kg DS	<0.0010	0.0035					
PCB 153	mg/kg DS	<0.0010	0.0035					
PCB 180	mg/kg DS	<0.0010	0.0035					
PCB (som 7) (factor 0,7)	mg/kg DS	0.0049	0.025	-	0.007	0.02	0.51	1
Polycyclische Aromatische Koolwaterstoffen, PAK								
Naftaleen	mg/kg DS	<0.050	0.035					
Fenanthreen	mg/kg DS	<0.050	0.035					
Anthraceen	mg/kg DS	<0.050	0.035					
Fluorantheen	mg/kg DS	<0.050	0.035					
Benzo(a)anthraceen	mg/kg DS	<0.050	0.035					
Chryseen	mg/kg DS	<0.050	0.035					
Benzo(k)fluorantheen	mg/kg DS	<0.050	0.035					
Benzo(a)pyreen	mg/kg DS	<0.050	0.035					
Benzo(ghi)peryleen	mg/kg DS	<0.050	0.035					
Indeno(123-cd)pyreen	mg/kg DS	<0.050	0.035					
PAK 10 VROM factor 0.7	mg/kg DS	0.35	0.35	-	0.35	1.5	20.8	40

<u>Eurofins Nr.</u>	<u>Monsternomschrijving</u>	<u>Datum Monstername</u>	<u>Eindoordeel</u>
12990306	OG	19-09-2022	Voldoet aan Achtergrondwaarde

Legenda

#	Aangenomen waarde
G.W.	Gemeten waarde
G.S.S.D.	Gestandaardiseerde meetwaarde
RG	< streefwaarde/aw2000 of RG
>AW	Streefwaarde/aw2000
T	Tussenwaarde (T)
I	> Interventiewaarde (I)
@	Geen toetsoordeel mogelijk
-	<= Achtergrondwaarde

Deze toetsing is m.b.v. BoToVa uitgevoerd. Zie voor info: <http://www.rwsleefomgeving.nl/onderwerpen/bodem-ondergrond/bbk/instrumenten/botova/>



Kruse Milieu BV
T.a.v. Jeroen Lammers
Huyerenweg 33
7678 SC GEESTEREN

Analyscertificaat

Datum: 04-Oct-2022

Hierbij ontvangt u de resultaten van het navolgende laboratoriumonderzoek.

Certificaatnummer/Versie	2022151246/1
Uw project/verslagnummer	22054210
Uw projectnaam	Retraitehuisweg 3 - Zenderen
Uw ordernummer	
Uw datum aanlevering monster(s)	28-Sep-2022

Dit certificaat mag uitsluitend in zijn geheel worden gereproduceerd.
De analyse resultaten hebben alleen betrekking op het beproefde object.

De grondmonsters worden tot 4 weken na datum ontvangst bewaard en watermonsters tot 2 weken na datum ontvangst. Zonder tegenbericht worden de monsters nadien afgevoerd.
Indien de monsters langer bewaard dienen te blijven verzoeken wij U dit exemplaar uiterlijk 1 werkdag voor afloop van de standaardbewaarperiode ondertekend aan ons te retourneren. Voor de kosten van het langer bewaren van monsters verwijzen wij naar de prijslijst.

Bewaren tot:

Datum:

Naam:

Handtekening:

Wij vertrouwen erop uw opdracht hiermee naar verwachting te hebben uitgevoerd, mocht U naar aanleiding van dit analyscertificaat nog vragen hebben verzoeken wij U contact op te nemen met de afdeling Verkoop en Advies.

Met vriendelijke groet,

Eurofins Analytico B.V.



Ing. A. Veldhuizen
Technical Manager

Eurofins Analytico B.V.

Gildeweg 42-46
NL-3771NB Barneveld
+31 (0)34 242 63 00
Info-env@eurofins.nl
www.eurofins.nl

Venecoweg 5
B-9810 Nazareth
+32 (0)9 222 77 59
belgie-env@eurofins.be
www.eurofins.be

BNP Paribas S.A. 227 9245 25
IBAN: NL71BNPA0227924525
BIC: BNPANL2A
KvK/CoC: 09088623
BTW/VAT: NL 8043.14.883.B01

Eurofins Analytico B.V. is ISO 14001: 2015 gecertificeerd door TÜV en erkend door het Vlaamse Gewest (OVAM en Dep. Omgeving), het Brusselse Gewest (BIM), het Waalse Gewest (DGRNE-OWD) en door de overheid van Luxemburg (MEV).



Analysecertificaat

Uw project/verslagnummer 22054210
 Uw projectnaam Retraitehuisweg 3 - Zenderen
 Uw ordernummer
 Uw monsternemer Nick Pepping

Certificaatnummer/Versie 2022151246/1
 Startdatum analyse 28-Sep-2022
 Datum einde analyse 04-Oct-2022
 Rapportagedatum 04-Oct-2022/08:41
 Bijlage A, B, C
 Pagina 1/2

Analyse	Eenheid	1
Metalen		
S Barium (Ba)	µg/L	120
S Cadmium (Cd)	µg/L	0.53
S Kobalt (Co)	µg/L	3.0
S Koper (Cu)	µg/L	29
S Kwik (Hg)	µg/L	<0.050
S Molybdeen (Mo)	µg/L	<2.0
S Nikkel (Ni)	µg/L	7.3
S Lood (Pb)	µg/L	<2.0
S Zink (Zn)	µg/L	150
Vluchtige Aromatische Koolwaterstoffen		
S Benzeen	µg/L	<0.20
S Toluene	µg/L	<0.20
S Ethylbenzeen	µg/L	<0.20
S o-Xyleen	µg/L	<0.10
S m,p-Xyleen	µg/L	<0.20
S Xylenen (som) factor 0,7	µg/L	0.21 ¹⁾
BTEX (som)	µg/L	<0.90
S Naftaleen	µg/L	<0.020
S Styreen	µg/L	<0.20
Vluchtige organische halogeenkoolwaterstoffen		
S Dichloormethaan	µg/L	<0.20
S Trichloormethaan	µg/L	<0.20
S Tetrachloormethaan	µg/L	<0.10
S Trichlooretheen	µg/L	<0.20
S Tetrachlooretheen	µg/L	<0.10
S 1,1-Dichloorethaan	µg/L	<0.20
S 1,2-Dichloorethaan	µg/L	<0.20
S 1,1,1-Trichloorethaan	µg/L	<0.10
S 1,1,2-Trichloorethaan	µg/L	<0.10
S cis 1,2-Dichlooretheen	µg/L	<0.10

Nr. Uw monsteromschrijving
 1 Peilbuis 1

Opgegeven monstermatrix
 Water (AS3000)

Monster nr.
 13118176

Eurofins Analytico B.V.

Gildeweg 42-46 Venecoweg 5
 NL-3771NB Barneveld B-9810 Nazareth
 +31 (0)34 242 63 00 +32 (0)9 222 77 59
 Info-env@eurofins.nl belgie-env@eurofins.be
 www.eurofins.nl www.eurofins.be

BNP Paribas S.A. 227 9245 25
 IBAN: NL71BNPA0227924525
 BIC: BNPANL2A
 KvK/CoC: 09088623
 BTW/VAT: NL 8043.14.883.B01



Q: door RvA geaccrediteerde verrichting
 R: AP04 erkende en geaccrediteerde verrichting
 S: AS SIKB erkende en geaccrediteerde verrichting
 V: VLAREL erkende verrichting
 W: Waals Gewest erkende verrichting

Dit certificaat mag uitsluitend in zijn geheel worden gereproduceerd.
 Eurofins Analytico B.V. is ISO 14001: 2015 gecertificeerd door TÜV en erkend door het Vlaamse Gewest (OVAM en Dep. Omgeving), het Brusselse Gewest (BIM), het Waalse Gewest (DGRNE-OWD) en door de overheid van Luxemburg (MEV).





Analysecertificaat

Uw project/verslagnummer 22054210
 Uw projectnaam Retraitehuisweg 3 - Zenderen
 Uw ordernummer
 Uw monsternemer Nick Pepping

Certificaatnummer/Versie 2022151246/1
 Startdatum analyse 28-Sep-2022
 Datum einde analyse 04-Oct-2022
 Rapportagedatum 04-Oct-2022/08:41
 Bijlage A, B, C
 Pagina 2/2

Analyse	Eenheid	1
S trans 1,2-Dichlooretheen	µg/L	<0.10
CKW (som)	µg/L	<1.6
S Tribroommethaan	µg/L	<0.20
S Vinylchloride	µg/L	<0.10
S 1,1-Dichlooretheen	µg/L	<0.10
S 1,2-Dichloorethenen (Som) factor 0,7	µg/L	0.14 ¹⁾
S 1,1-Dichloorpropaan	µg/L	<0.20
S 1,2-Dichloorpropaan	µg/L	<0.20
S 1,3-Dichloorpropaan	µg/L	<0.20
S Dichloorpropanen som factor 0.7	µg/L	0.42
Minerale olie		
Minerale olie (C10-C12)	µg/L	<10
Minerale olie (C12-C16)	µg/L	<10
Minerale olie (C16-C21)	µg/L	<10
Minerale olie (C21-C30)	µg/L	<15
Minerale olie (C30-C35)	µg/L	<10
Minerale olie (C35-C40)	µg/L	<10
S Minerale olie totaal (C10-C40)	µg/L	<50

Nr. Uw monsteroomschrijving

1 Peilbuis 1

Opgegeven monstermatrix

Water (AS3000)

Monster nr.

13118176

Eurofins Analytico B.V.

Gildeweg 42-46 Venecoweg 5
 NL-3771NB Barneveld B-9810 Nazareth
 +31 (0)34 242 63 00 +32 (0)9 222 77 59
 Info-env@eurofins.nl belgie-env@eurofins.be
 www.eurofins.nl www.eurofins.be

BNP Paribas S.A. 227 9245 25
 IBAN: NL71BNPA0227924525
 BIC: BNPANL2A
 KvK/CoC: 09088623
 BTW/VAT: NL 8043.14.883.B01



Q: door RvA geaccrediteerde verrichting
 R: AP04 erkende en geaccrediteerde verrichting
 S: AS SIKB erkende en geaccrediteerde verrichting
 V: VLAREL erkende verrichting
 W: Waals Gewest erkende verrichting

Dit certificaat mag uitsluitend in zijn geheel worden gereproduceerd.
 Eurofins Analytico B.V. is ISO 14001: 2015 gecertificeerd door TÜV
 en erkend door het Vlaamse Gewest (OVAM en Dep. Omgeving),
 het Brusselse Gewest (BIM), het Waalse Gewest (DGRNE-OWD)
 en door de overheid van Luxemburg (MEV).

Akkoord
 Pr.coörd.





Bijlage (A) met de opgegeven deelmonsterinformatie behorende bij het analysecertificaat. 2022151246/1

Pagina 1/1

Monster nr.	Uw monsteromschrijving			Uw datum monstername	Monsteromsch./Monstername ID
Barcode	Boornr	Van	Tot		
13118176	Peilbuis 1				
0692216440	1	300	400	28-Sep-2022	
0801015600	1	300	400	28-Sep-2022	



Eurofins Analytico B.V.

Gildeweg 42-46 Venecoweg 5
 NL-3771NB Barneveld B-9810 Nazareth
 +31 (0)34 242 63 00 +32 (0)9 222 77 59
 Info-env@eurofins.nl belgie-env@eurofins.be
 www.eurofins.nl www.eurofins.be

BNP Paribas S.A. 227 9245 25
 IBAN: NL71BNPA0227924525
 BIC: BNPANL2A
 KvK/CoC: 09088623
 BTW/VAT: NL 8043.14.883.B01

Eurofins Analytico B.V. is ISO 14001: 2015 gecertificeerd door TÜV en erkend door het Vlaamse Gewest (OVAM en Dep. Omgeving), het Brusselse Gewest (BIM), het Waalse Gewest (DGRNE-OWD) en door de overheid van Luxemburg (MEV).

**Bijlage (B) met opmerkingen behorende bij analysecertificaat 2022151246/1**

Pagina 1/1

Opmerking 1)De toetswaarde van de som is gelijk aan de sommatie van $0,7 \star RG$ **Eurofins Analytico B.V.**

Gildeweg 42-46 Venecoweg 5
NL-3771NB Barneveld B-9810 Nazareth
+31 (0)34 242 63 00 +32 (0)9 222 77 59
Info-env@eurofins.nl belgie-env@eurofins.be
www.eurofins.nl www.eurofins.be

BNP Paribas S.A. 227 9245 25
IBAN: NL71BNPA0227924525
BIC: BNPANL2A
KvK/CoC: 09088623
BTW/VAT: NL 8043.14.883.B01

Eurofins Analytico B.V. is ISO 14001: 2015 gecertificeerd door TÜV en erkend door het Vlaamse Gewest (OVAM en Dep. Omgeving), het Brusselse Gewest (BIM), het Waalse Gewest (DGRNE-OWD) en door de overheid van Luxemburg (MEV).

Bijlage (C) met methodeverwijzingen behorende bij analysecertificaat 2022151246/1

Pagina 1/1

Analyse	Methode	Techniek	Methode referentie
Metalen			
Barium (Ba)	W0421	ICP-MS	pb 3110-3 en NEN-EN-ISO 17294-2
Cadmium (Cd)	W0421	ICP-MS	pb 3110-3 en NEN-EN-ISO 17294-2
Kobalt (Co)	W0421	ICP-MS	pb 3110-3 en NEN-EN-ISO 17294-2
Koper (Cu)	W0421	ICP-MS	pb 3110-3 en NEN-EN-ISO 17294-2
Kwik (Hg)	W0421	ICP-MS	pb 3110-3 en NEN-EN-ISO 17294-2
Molybdeen (Mo)	W0421	ICP-MS	pb 3110-3 en NEN-EN-ISO 17294-2
Nikkel (Ni)	W0421	ICP-MS	pb 3110-3 en NEN-EN-ISO 17294-2
Lood (Pb)	W0421	ICP-MS	pb 3110-3 en NEN-EN-ISO 17294-2
Zink (Zn)	W0421	ICP-MS	pb 3110-3 en NEN-EN-ISO 17294-2
Vluchtige Aromatische Koolwaterstoffen			
Xylenen som AS3000	W0254	HS-GC-MS	pb 3130-1
Aromaten (BTEXN)	W0254	HS-GC-MS	pb 3130-1
Styreen	W0254	HS-GC-MS	pb 3130-1
Vluchtige organische halogeenkoolwaterstoffen			
VOCl (11)	W0254	HS-GC-MS	pb 3130-1
Tribroommethaan (Bromoform)	W0254	HS-GC-MS	pb 3130-1
Vinylchloride	W0254	HS-GC-MS	pb 3130-1
1,1-Dichlooretheen	W0254	HS-GC-MS	pb 3130-1
DiClEtheen som AS3000	W0254	HS-GC-MS	pb 3130-1
1,1-Dichloorpropaan	W0254	HS-GC-MS	pb 3130-1
1,2-Dichloorpropaan	W0254	HS-GC-MS	pb 3130-1
1,3-Dichloorpropaan	W0254	HS-GC-MS	pb 3130-1
DiChlprop. som AS3000	W0254	HS-GC-MS	pb 3130-1
Minerale olie			
Minerale olie (C10-C40)	W0215	GC-FID	pb 3110-5

Nadere informatie over de toegepaste onderzoeksmethoden alsmede een classificatie van de meetonzekerheid staan vermeld in ons overzicht "Specificaties analysemethoden", versie april 2022.

Analyse	Eenheid	Peilbuis 1				RG	S	T	I
		G.W.	G.S.S.D	Index	Oordeel				
Metalen									
Barium (Ba)	µg/l	120	120	0.12	> SW	20	50	338	625
Cadmium (Cd)	µg/l	0.53	0.53	0.02	> SW	0.2	0.4	3.2	6
Kobalt (Co)	µg/l	3.0	3	-	-	2	20	60	100
Koper (Cu)	µg/l	29	29	0.23	> SW	2	15	45	75
Kwik (Hg)	µg/l	<0.050	0.035	-	-	0.05	0.05	0.175	0.3
Molybdeen (Mo)	µg/l	<2.0	1.4	-	-	2	5	153	300
Nikkel (Ni)	µg/l	7.3	7.3	-	-	3	15	45	75
Lood (Pb)	µg/l	<2.0	1.4	-	-	2	15	45	75
Zink (Zn)	µg/l	150	150	0.12	> SW	10	65	433	800
Vluchtige Aromatische Koolwaterstoffen									
Benzeen	µg/l	<0.20	0.14	-	-	0.2	0.2	15.1	30
Tolueen	µg/l	<0.20	0.14	-	-	0.2	7	503	1000
Ethylbenzeen	µg/l	<0.20	0.14	-	-	0.2	4	77	150
o-Xyleen	µg/l	<0.10	0.07	-	-	-	-	-	-
m,p-Xyleen	µg/l	<0.20	0.14	-	-	-	-	-	-
Xylenen (som) factor 0,7	µg/l	0.21	0.21	-	-	0.2	0.2	35.1	70
BTEX (som)	µg/l	<0.90	-	-	-	-	-	-	-
Naftaleen	µg/l	<0.020	0.014	-	-	0.02	0.01	35	70
Styreen	µg/l	<0.20	0.14	-	-	0.2	6	153	300
Vluchtige organische halogeenkoolwaterstoffen									
Dichloormethaan	µg/l	<0.20	0.14	-	-	0.2	0.01	500	1000
Trichloormethaan	µg/l	<0.20	0.14	-	-	0.2	6	203	400
Tetrachloormethaan	µg/l	<0.10	0.07	0.01	-	0.1	0.01	5	10
Trichlooretheen	µg/l	<0.20	0.14	-	-	0.2	24	262	500
Tetrachlooretheen	µg/l	<0.10	0.07	-	-	0.1	0.01	20	40
1,1-Dichloorethaan	µg/l	<0.20	0.14	-	-	0.2	7	454	900
1,2-Dichloorethaan	µg/l	<0.20	0.14	-	-	0.2	7	204	400
1,1,1-Trichloorethaan	µg/l	<0.10	0.07	-	-	0.1	0.01	150	300
1,1,2-Trichloorethaan	µg/l	<0.10	0.07	-	-	0.1	0.01	65	130
cis 1,2-Dichlooretheen	µg/l	<0.10	0.07	-	-	-	-	-	-
trans 1,2-Dichlooretheen	µg/l	<0.10	0.07	-	-	-	-	-	-
CKW (som)	µg/l	<1.6	-	-	-	-	-	-	-
Tribroommethaan	µg/l	<0.20	0.14	-	@	-	-	-	630
Vinylchloride	µg/l	<0.10	0.07	0.01	-	0.2	0.01	2.51	5
1,1-Dichlooretheen	µg/l	<0.10	0.07	0.01	-	0.1	0.01	5	10
1,2-Dichlooretheenen (Som) factor 0,7	µg/l	0.14	0.14	0.01	-	0.2	0.01	10	20
1,1-Dichloorpropaan	µg/l	<0.20	0.14	-	-	-	-	-	-
1,2-Dichloorpropaan	µg/l	<0.20	0.14	-	-	-	-	-	-
1,3-Dichloorpropaan	µg/l	<0.20	0.14	-	-	-	-	-	-
Dichloorpropanen som factor 0.7	µg/l	0.42	0.42	-	-	0.6	0.8	40.4	80
Minerale olie									
Minerale olie (C10-C12)	µg/l	<10	7	-	@	-	-	-	-
Minerale olie (C12-C16)	µg/l	<10	7	-	@	-	-	-	-
Minerale olie (C16-C21)	µg/l	<10	7	-	@	-	-	-	-
Minerale olie (C21-C30)	µg/l	<15	11	-	@	-	-	-	-
Minerale olie (C30-C35)	µg/l	<10	7	-	@	-	-	-	-
Minerale olie (C35-C40)	µg/l	<10	7	-	@	-	-	-	-
Minerale olie totaal (C10-C40)	µg/l	<50	35	-	-	50	50	325	600
Extra parameters									
som 16 aromatische oplosmiddelen (Bbk, 1-1-2008)	µg/l	-	0.77	-	@	-	-	-	-

<u>Eurofins Nr.</u>	<u>Monsteromschrijving</u>	<u>Datum Monstername</u>	<u>Eindoordeel</u>
13118176	Peilbuis 1	28-09-2022	Overschrijding Streefwaarde

Legenda

#	Aangenomen waarde
G.W.	Gemeten waarde
G.S.S.D.	Gestandaardiseerde meetwaarde
RG	< streefwaarde/aw2000 of RG
S	> streefwaarde/aw2000
T	> Tussenwaarde (T)
I	> Interventiewaarde (I)
> SW	> Streefwaarde
-	<= Streefwaarde
@	Geen toetsoordeel mogelijk

Deze toetsing is m.b.v. BoToVa uitgevoerd. Zie voor info: <http://www.rwsleefomgeving.nl/onderwerpen/bodem-ondergrond/bbk/instrumenten/botova/>

Bijlage IV
Resultaten asbestanalyses

Kruse Milieu BV
T.a.v. Jeroen Lammers
Huyerenseweg 33
7678 SC GEESTEREN

Analyscertificaat

Datum: 14-Oct-2022

Hierbij ontvangt u de resultaten van het navolgende laboratoriumonderzoek.

Certificaatnummer/Versie	2022156383/1
Uw project/verslagnummer	22054210
Uw projectnaam	Retraitehuisweg 3 - Zenderen
Uw ordernummer	
Uw datum aanlevering monster(s)	19-Sep-2022

Dit certificaat mag uitsluitend in zijn geheel worden gereproduceerd.
De analyse resultaten hebben alleen betrekking op het beproefde object.

De grondmonsters worden tot 4 weken na datum ontvangst bewaard en watermonsters tot 2 weken na datum ontvangst. Zonder tegenbericht worden de monsters nadien afgevoerd.
Indien de monsters langer bewaard dienen te blijven verzoeken wij U dit exemplaar uiterlijk 1 werkdag voor afloop van de standaardbewaarperiode ondertekend aan ons te retourneren. Voor de kosten van het langer bewaren van monsters verwijzen wij naar de prijslijst.

Bewaren tot:

Datum:

Naam:

Handtekening:

Wij vertrouwen erop uw opdracht hiermee naar verwachting te hebben uitgevoerd, mocht U naar aanleiding van dit analysecertificaat nog vragen hebben verzoeken wij U contact op te nemen met de afdeling Verkoop en Advies.

Met vriendelijke groet,

Eurofins Analytico B.V.



Ing. A. Veldhuizen
Technical Manager

Eurofins Analytico B.V.

Gildeweg 42-46
NL-3771NB Barneveld
+31 (0)34 242 63 00
Info-env@eurofins.nl
www.eurofins.nl

Venecoweg 5
B-9810 Nazareth
+32 (0)9 222 77 59
belgie-env@eurofins.be
www.eurofins.be

BNP Paribas S.A. 227 9245 25
IBAN: NL71BNPA0227924525
BIC: BNPANL2A
KvK/CoC: 09088623
BTW/VAT: NL 8043.14.883.B01

Eurofins Analytico B.V. is ISO 14001: 2015 gecertificeerd door TÜV.

Analysecertificaat

Uw project/verslagnummer	22054210	Certificaatnummer/Versie	2022156383/1
Uw projectnaam	Retraitehuisweg 3 - Zenderen	Startdatum analyse	06-Oct-2022
Uw ordernummer		Datum einde analyse	14-Oct-2022
Uw monsternemer	Nick Pepping	Rapportagedatum	14-Oct-2022/12:48
		Bijlage	A, B, C
		Pagina	1/2

Analyse	Eenheid	1	2
Extern / Overig onderzoek			
Droge stof (Extern)	% (m/m)	91.6 ¹⁾	52.7 ¹⁾
In behandeling genomen hoeveelheid	kg	13.4 ²⁾	
Droge massa aangeleverd monster	g	12302 ¹⁾	
Asbest fractie <0,5mm	mg	N.v.t. ¹⁾	
Asbest fractie 0,5-1mm	mg	0.0 ²⁾	
Asbest fractie 1-2mm	mg	0.0 ²⁾	
Asbest fractie 2-4mm	mg	0.0 ²⁾	
Asbest fractie 4-8mm	mg	0.0 ²⁾	
Asbest fractie 8-20mm	mg	900 ²⁾	
Asbest fractie >20mm	mg	0.0 ²⁾	
Asbest (som)	mg	900 ²⁾	
Totaal asbest (ondergrens)	mg/kg ds	7.5 ¹⁾	
Totaal asbest (bovengrens)	mg/kg ds	11 ¹⁾	
Serpentijn ondergrens	mg/kg ds	7.5 ¹⁾	
Serpentijn bovengrens	mg/kg ds	11 ¹⁾	
Amfibool ondergrens	mg/kg ds	0.0 ¹⁾	
Amfibool bovengrens	mg/kg ds	0.0 ¹⁾	
Asbest in grond	mg/kg ds	9.3 ²⁾	
Totaal gehalte asbest	mg/kg ds	9.3 ²⁾	
Serpentijn concentratie	mg/kg ds	9.3 ²⁾	
Amfibool concentratie	mg/kg ds	0.0 ²⁾	
Totaal asbest hechtgebonden	mg/kg ds	9.3 ²⁾	
Totaal asbest niet hechtgebonden	mg/kg ds	0.0 ²⁾	
Aantal stuks			14 ²⁾
Totaal massa asbest	g		121.8 ²⁾
Amfibool massa asbest	mg		0.0 ²⁾
Serpentijn massa asbest	mg		15225 ²⁾
Totaal Amfibool ondergrens	mg		0 ¹⁾
Totaal Amfibool bovengrens	mg		0 ¹⁾
Totaal Serpentijn ondergrens	mg		12180 ¹⁾

Nr.	Uw monsteromschrijving	Opgegeven monstermatrix	Monster nr.
1	FF - Gat 6	Asbestverdachte grond	13138149
2	MVM - Gat 6	Asbestverdachte grond	13138150

Q: door RvA geaccrediteerde verrichting
 R: AP04 erkende en geaccrediteerde verrichting
 S: AS SIKB erkende en geaccrediteerde verrichting
 V: VLAREL erkende verrichting
 W: Waals Gewest erkende verrichting

Eurofins Analytico B.V.

Gildeweg 42-46 Venecoweg 5
 NL-3771NB Barneveld B-9810 Nazareth
 +31 (0)34 242 63 00 +32 (0)9 222 77 59
 Info-env@eurofins.nl belgie-env@eurofins.be
 www.eurofins.nl www.eurofins.be

BNP Paribas S.A. 227 9245 25
 IBAN: NL71BNPA0227924525
 BIC: BNPANL2A
 KvK/CoC: 09088623
 BTW/VAT: NL 8043.14.883.B01

Dit certificaat mag uitsluitend in zijn geheel worden gereproduceerd.
 Eurofins Analytico B.V. is ISO 14001: 2015 gecertificeerd door TÜV.

Analysecertificaat

Uw project/verslagnummer	22054210	Certificaatnummer/Versie	2022156383/1
Uw projectnaam	Retraitehuisweg 3 - Zenderen	Startdatum analyse	06-Oct-2022
Uw ordernummer		Datum einde analyse	14-Oct-2022
Uw monsternemer	Nick Pepping	Rapportagedatum	14-Oct-2022/12:48
		Bijlage	A, B, C
		Pagina	2/2

Analyse	Eenheid	1	2
Totaal Serpentijn bovengrens	mg		18270 ¹⁾

Nr. Uw monsteromschrijving

- 1 FF - Gat 6
- 2 MYM - Gat 6

Opgegeven monstermatrix

- | | Monster nr. |
|-----------------------|-------------|
| Asbestverdachte grond | 13138149 |
| Asbestverdachte grond | 13138150 |

Eurofins Analytico B.V.

Gildeweg 42-46 Venecoweg 5
NL-3771NB Barneveld B-9810 Nazareth
+31 (0)34 242 63 00 +32 (0)9 222 77 59
Info-env@eurofins.nl belgie-env@eurofins.be
www.eurofins.nl www.eurofins.be

BNP Paribas S.A. 227 9245 25
IBAN: NL71BNPA0227924525
BIC: BNPANL2A
KvK/CoC: 09088623
BTW/VAT: NL 8043.14.883.B01

Q: door RvA geaccrediteerde verrichting
R: AP04 erkende en geaccrediteerde verrichting
S: AS SIKB erkende en geaccrediteerde verrichting
V: VLAREL erkende verrichting
W: Waals Gewest erkende verrichting

Dit certificaat mag uitsluitend in zijn geheel worden gereproduceerd.
Eurofins Analytico B.V. is ISO 14001: 2015 gecertificeerd door TÜV.

**Akkoord
Pr. coörd.**

NV

Bijlage (A) met de opgegeven deelmonsterinformatie behorende bij het analysecertificaat. 2022156383/1

Pagina 1/1

Monster nr.	Uw monsteromschrijving				
Barcode	Boornr	Van	Tot	Uw datum monstername	Monsteromsch./Monstername ID
13138149	FF - Gat 6				
1801878MG	FF 6	0	50	19-Sep-2022	
13138150	MYM - Gat 6				
AM14165505	MYM 6	0	50	19-Sep-2022	

**Eurofins Analytico B.V.**

Gildeweg 42-46 Venecoweg 5
NL-3771NB Barneveld B-9810 Nazareth
+31 (0)34 242 63 00 +32 (0)9 222 77 59
Info-env@eurofins.nl belgie-env@eurofins.be
www.eurofins.nl www.eurofins.be

BNP Paribas S.A. 227 9245 25
IBAN: NL71BNPR0227924525
BIC: BNPANL2A
KvK/CoC: 09088623
BTW/VAT: NL 8043.14.883.B01

Eurofins Analytico B.V. is ISO 14001: 2015 gecertificeerd door TÜV.

Bijlage (B) met opmerkingen behorende bij analysecertificaat 2022156383/1

Pagina 1/1

Opmerking 1)

Deze bepaling is uitgevoerd bij Eurofins Omegam (L086).

Opmerking 2)

Deze bepaling is uitgevoerd bij Eurofins Omegam (L086).

**Eurofins Analytico B.V.**

Gildeweg 42-46 Venecoweg 5
NL-3771NB Barneveld B-9810 Nazareth
+31 (0)34 242 63 00 +32 (0)9 222 77 59
Info-env@eurofins.nl belgie-env@eurofins.be
www.eurofins.nl www.eurofins.be

BNP Paribas S.A. 227 9245 25
IBAN: NL71BNPA0227924525
BIC: BNPANL2A
KvK/CoC: 09088623
BTW/VAT: NL 8043.14.883.B01

Eurofins Analytico B.V. is ISO 14001: 2015 gecertificeerd door TÜV.

Bijlage (C) met methodeverwijzingen behorende bij analysecertificaat 2022156383/1

Pagina 1/1

Analyse	Methode	Techniek	Methode referentie
Extern / Overig onderzoek			
Droge stof (uitbesteed)	W0004	Extern	Uitbesteding
Asbest NEN5898 (2016) ext	W0004	Microscopie	NEN 5898
Asbest Grond NEN5898 2016 ext	W0004	Microscopie	NEN 5898
Asbest Verz. NEN5898 2016 ext	W0004	Microscopie	NEN 5898
Asbest Verzamel NEN5898 (2016) ext	W0004	Microscopie	NEN 5898

Nadere informatie over de toegepaste onderzoeksmethoden alsmede een classificatie van de meetonzekerheid staan vermeld in ons overzicht "Specificaties analysemethoden", versie april 2022.

**Eurofins Analytico B.V.**

Gildeweg 42-46 Venecoweg 5
NL-3771NB Barneveld B-9810 Nazareth
+31 (0)34 242 63 00 +32 (0)9 222 77 59
Info-env@eurofins.nl belgie-env@eurofins.be
www.eurofins.nl www.eurofins.be

BNP Paribas S.A. 227 9245 25
IBAN: NL71BNPA0227924525
BIC: BNPANL2A
KvK/CoC: 09088623
BTW/VAT: NL 8043.14.883.B01

Eurofins Analytico B.V. is ISO 14001: 2015 gecertificeerd door TÜV.

ANALYSECERTIFICAAT

Projectcode : 1423343
Uw project omschrijving : 2022156383-22054210
Opdrachtgever : Eurofins Analytico B.V.

Monstercode : 7363360
Uw referentie : FF - Gat 6
Opgegeven bemonsteringsdatum : 19/09/2022

Asbestonderzoek

Initialen analist : A.S.
 Analysedatum : 14-10-2022

Analyse is uitgevoerd conform NEN 5898 (S).

Massa aangeleverde monster : 13430 g
 Droge massa aangeleverde monster : 12302 g
 Percentage droogrest : 91,6 m/m %
 Type zieving : nat

zeef fractie (mm)	massa zeef fractie (gram)	percentage zeef fractie (m/m %)	massa onderzocht (gram)	percentage onderzocht (m/m %)	aantal asbest (deeltjes)	massa asbest-houdend materiaal (mg)
<0,5 mm	12013,5	99,5	13,2	0,11	n.v.t.	n.v.t.
0,5-1 mm	17,0	0,1	2,9	17,06	0	0,0
1-2 mm	9,4	0,1	2,5	26,60	0	0,0
2-4 mm	4,8	0,0	4,8	100,00	0	0,0
4-8 mm	10,2	0,1	10,2	100,00	0	0,0
8-20 mm	18,0	0,1	18,0	100,00	1	900,0
>20 mm	0,0	0,0	0,0	100,00	0	0,0
Totaal	12072,9	100,0	51,6		1	900,0

zeef fractie (mm)	asbest totaal			serpentine asbest			amfibool asbest		
	gehalte asbest (mg/kg ds)	ondergrens (mg/kg ds)	bovengrens (mg/kg ds)	gehalte asbest (mg/kg ds)	ondergrens (mg/kg ds)	bovengrens (mg/kg ds)	gehalte asbest (mg/kg ds)	ondergrens (mg/kg ds)	bovengrens (mg/kg ds)
<0,5 mm	-								
0,5-1 mm	0,0	0,0	0,0	0,0	0,0	0,0	0,0	0,0	0,0
1-2 mm	0,0	0,0	0,0	0,0	0,0	0,0	0,0	0,0	0,0
2-4 mm	0,0	0,0	0,0	0,0	0,0	0,0	0,0	0,0	0,0
4-8 mm	0,0	0,0	0,0	0,0	0,0	0,0	0,0	0,0	0,0
8-20 mm	9,3	7,5	11	9,3	7,5	11	0,0	0,0	0,0
>20 mm	0,0	0,0	0,0	0,0	0,0	0,0	0,0	0,0	0,0
Totaal	9,3	7,5	11	9,3	7,5	11	0,0	0,0	0,0

Aangetroffen type asbest : serpentine
 Bijzonderheden waargenomen : Geen

Serpentine asbest is chrysotiel.
 Amfibool asbest is amosiet, crocidoliet, actinoliet, anthophylliet en tremoliet.

De bepalingsgrens is bepaald voor de zeef fracties kleiner dan 4 mm. De totale bepalingsgrens is verkregen door de bepalingsgrenzen van de afzonderlijke zeef fracties te sommeren.

Het materiaal is middels polarisatiemicroscopie onderzocht, de analyse is uitgevoerd conform NEN 5896.

Gebondenheid	Serpentine asbest	Amfibool asbest	totaal afgerond
hecht	9,3	0,0	9,3
niet hecht	0,0	0,0	0,0
totaal afgerond	9,3	0,0	

Gewogen concentratie (serpentineasbestconcentratie vermeerderd met 10 maal de amfiboolasbestconcentratie) is: **9,3 mg/kg ds**

De gewogen asbestconcentratie wordt berekend uit de niet-afgeronde gehalten aan serpentine en amfibool asbest. De weergegeven resultaten zijn afgerond.

Verklaring kwalitatief onderzoek zeef fractie <0,5 mm:
 - : geen asbest waargenomen

ANALYSECERTIFICAAT

Projectcode : 1423343
Uw project omschrijving : 2022156383-22054210
Opdrachtgever : Eurofins Analytico B.V.

Monstercode : 7363360
Uw referentie : FF - Gat 6
Opgegeven bemonsteringsdatum : 19/09/2022

Asbestonderzoek - productidentificatie

zeef fractie (mm)	materiaal	gebondenheid	asbestsoort	percentage (m/m %)
8-20 mm	cement, vlakke plaat	hecht	chrysotiel	10-15

ANALYSECERTIFICAAT

Projectcode : 1423343
Uw project omschrijving : 2022156383-22054210
Opdrachtgever : Eurofins Analytico B.V.

Monstercode : 7363361
Uw referentie : MVM - Gat 6
Opgegeven bemonsteringsdatum : 19/09/2022

Asbest verzamelmonster

Initialen analist : A.S.
Datum geanalyseerd : 06-10-2022

Analyse is uitgevoerd conform NEN 5898 (S).

Massa aangeleverde monster : 231,3 g
Droge massa aangeleverde monster : 121,8 g
Percentage droogrest : **52,66 m/m %**

type onderzocht materiaal	massa onderzocht materiaal (gram)	gebondenheid	percentage serpentijn asbest (m/m %)	percentage amfibool asbest (m/m %)	aantal geanalyseerde deeltjes	serpentijn massa asbest (mg)	amfibool massa asbest (mg)
cement, vlakke plaat	121,8	hecht	chrysotiel 10-15		14	15225,0	0,0
Totaal	121,8				14	15225,0	0,0
					Ondergrens	12180	0
					Bovengrens	18270	0

Aangetroffen type asbest : Serpentijn
Bijzonderheden waargenomen : Geen

Serpentijn asbest is chrysotiel.
 Amfibool asbest is amosiet, crocidoliet, actinoliet, anthophylliet en tremoliet.

Het materiaal is middels polarisatiemicroscopie onderzocht, de analyse is uitgevoerd conform NEN 5896.

gebondenheid	serpentijn asbest	amfibool asbest	totaal afgerond
hecht	15000	0,0	15000
niet hecht	0,0	0,0	0,0
totaal afgerond	15000	0,0	

Totaal massa asbest: 15000 mg

ANALYSECERTIFICAAT

Projectcode : 1423343
Uw project omschrijving : 2022156383-22054210
Opdrachtgever : Eurofins Analytico B.V.

Opmerkingen m.b.t. analyses

Opmerking(en) algemeen

De volgende informatie is indien van toepassing verstrekt door de opdrachtgever:
Project omschrijving, Monsterreferentie(s), Opgegeven bemonsteringsdatum, Matrix, Monsterdiepte, Potnr (Barcode), Veldgegevens, Veldwaarnemingen en Bemonsteringsdata. De opgegeven bemonsteringsdatum kan van invloed zijn op de geldigheid van de resultaten.

Asbest

Individuele monsters van dit project zijn als asbest verdacht gekwalificeerd. De analysedeelmonsters zijn met beschermende maatregelen in het laboratorium in behandeling genomen.

Opmerking bij project: - Eurofins Omegam heeft het asbestonderzoek in dit/deze monster(s) uitgevoerd volgens de NEN 5898, en zoals beschreven in een aparte bijlage als onderdeel van dit analysecertificaat. Voor de analyseresultaten van het asbestonderzoek geldt dat Eurofins Omegam de analyse heeft uitgevoerd in de monsters die de opdrachtgever, zoals deze staan vermeld in de koptekst van dit analysecertificaat, zelf heeft genomen of laten nemen en aan Eurofins Omegam heeft aangeboden. Eurofins Omegam draagt geen verantwoordelijkheid inzake de herkomst en representativiteit alsmede de veiligheid tijdens de monsterneming.

ANALYSECERTIFICAAT

Projectcode : 1423343
Uw project omschrijving : 2022156383-22054210
Opdrachtgever : Eurofins Analytico B.V.

Barcodeschema's

<i>Monstercode</i>	<i>Uw referentie</i>	<i>uw monsterref.</i>	<i>uw diepte</i>	<i>uw barcode</i>
7363360	FF - Gat 6	FF 6	0-.5	1801878MG
7363361	MVM - Gat 6	MvM 6	0-.5	AM14165505

ANALYSECERTIFICAAT

Projectcode : 1423343
Uw project omschrijving : 2022156383-22054210
Opdrachtgever : Eurofins Analytico B.V.

Analysemethoden Grond (AS3000)

AS3000

In dit analysecertificaat zijn de met 'S' gemerkte analyses uitgevoerd volgens de analysemethoden beschreven in het "Accreditatieschema Laboratoriumanalyses voor grond-, waterbodem- en grondwateronderzoek (AS SIKB 3000)". Het laboratoriumonderzoek is uitgevoerd volgens de onderstaande analysemethoden. Deze analyses zijn vastgelegd in het geldende accreditatie-certificaat met bijbehorende verrichtingenlijst L086 van Eurofins Omegam BV.

Asbest verzamelmonster : Conform AS3070 prestatieblad 1 en NEN 5898
Asbestonderzoek : Conform AS3070 prestatieblad 1 en NEN 5898

Berekening asbestgehalten



Algemene gegevens	
naam project	Retraitehuisweg 3 - Zenderen
projectcode	22054210
opdrachtgever	Ad Fontem
datum onderzoek	19 september 2022

Gegevens onderzochte bodemlaag								Fractie > 20mm				Fractie < 20mm			Gew. asbestgehalte	
Gat nr.	l (m)	b (m)	d (m)	V (m3)	s.m. (kg/m3)	d.s. (%)	gewicht (kg)	deel (%)	insp. eff. (%)	type asbest	asbest (mg)	gew. conc. mg/kg ds	deel (%)	insp. eff. (%)	conc. mg/kg ds	mg/kg ds
6	0.30	0.30	0.50	0.05	1750	91.6%	72.1	0.2%	100%	serp	15000	103971.72	99.8%	100%	9.3	217
	0.30	0.30	0.50	0.05	1750	91.6%	72.1	0.2%	100%	amf	0	0.00	99.8%	100%	0	

Het hierboven berekende gewogen asbestgehalte overschrijdt de wettelijke norm

serp. = serpentijn-asbest (chrysotiel)

amf. = amfibool-asbest (amosiet en crocidoliet)

Bijlage V
Verklaring van enkele gebruikte termen en afkortingen

Termen

De gehalten van de chemische componenten in de bodem en in het grondwater worden getoetst aan de zogenaamde achtergrond- of streef- en interventiewaarden uit de Circulaire Bodemsanering 2013. Deze waarden worden gecorrigeerd voor de gehalten lutum en organische stof (humus) voor de betreffende bodem. Deze gehalten worden in het laboratorium bepaald.

- Achtergrondwaarden: De gehalten zoals die op dit moment voorkomen in de bodem van natuur- en landbouwgronden waarvoor geldt dat er geen sprake is van belasting door lokale verontreinigingsbronnen.
- Streefwaarden: Waarden, die het niveau aangeven, waarbij sprake is van een duurzame bodemkwaliteit. Gebruikt symbool: S. De streefwaarde wordt alleen voor grondwater gebruikt.
- Interventiewaarden: Waarden, die aangeven wanneer de functionele eigenschappen van de bodem voor mens, dier en plant, ernstig zijn of dreigen te worden verminderd. Gebruikt symbool: I.
- Tussenwaarde: Gelijk aan het gemiddelde van de achtergrond- of streefwaarde en de interventiewaarde, dus $(A+I)/2$ (grond) of $(S+I)/2$ (grondwater). Wanneer bij een verkennend onderzoek een component met concentratie boven deze waarde wordt gevonden is in principe een nader onderzoek nodig. Gebruikt symbool: T.

Overige termen, die in dit rapport worden gebruikt, zijn als volgt te definiëren:

- Niet verontreinigd: Gehalte van elke component overschrijdt de achtergrond- of streefwaarde niet.
- Zeer licht verontreinigd: Gehalte van een component ligt boven de achtergrond- of streefwaarde, maar overschrijdt het dubbele van de achtergrond- of streefwaarde niet.
- Licht verontreinigd: Gehalte van een component is hoger dan het dubbele van de Achtergrond- of streefwaarde, maar overschrijdt de tussenwaarde niet.
- Matig verontreinigd: Gehalte van een component is hoger dan de tussenwaarde, maar overschrijdt de interventiewaarde niet.
- Sterk verontreinigd: Gehalte van een component is hoger dan de interventiewaarde, maar overschrijdt het tienvoud van de interventiewaarde niet.
- Zeer sterk verontreinigd: Gehalte van een component is hoger dan het tienvoud van de interventiewaarde.
- NEN5740: Nederlandse norm "Bodem. Onderzoeksstrategie bij verkennend bodemonderzoek." Een verkennend onderzoek heeft tot doel met relatief beperkt onderzoek vast te stellen of er sprake is van een bodemverontreiniging op de onderzoekslocatie.
- Verdachte locatie: Locatie, waarvan op basis van vooronderzoek of historische informatie wordt verwacht dat er verontreiniging aanwezig is.
- Nulsituatie: Huidige chemische kwaliteit van grond en grondwater ten aanzien van bodemverontreinigende stoffen.
- Nader onderzoek: Bodemonderzoek, waarin de ernst en de omvang van een eerder aangetoonde verontreiniging wordt vastgesteld.

Afkortingen

AMvB	Algemene Maatregel van Bestuur
BG	Bovengrond
BOOT	Besluit Opslaan in Ondergrondse Tanks
BSB	Stichting Bodemsanering Bedrijfsterreinen
BSB	Bouwstoffenbesluit
BTEX	Benzeen, Toluëen, Ethylbenzeen, Xylenen
BTEXN	Afkorting voor vluchtige aromaten (BTEX) en Naftaleen
BZV	Biologisch zuurstofverbruik
CZV	Chemisch zuurstofverbruik
EC	Elektrisch geleidingsvermogen
EOCI	Extraheerbare organochloorverbindingen
EOX	Extraheerbare organohalogenenverbindingen
GHG	Gemiddeld hoogste grondwaterstand
GLG	Gemiddeld laagste grondwaterstand
GWS	Actuele grondwaterstand
HBO	Huisbrandolie
HCB	Hexachloorbenzeen
HCH	Hexachloorhexaan
ILT	Inspectie Leefomgeving en Transport
Ministerie van I en W	Ministerie van Infrastructuur en Waterstaat
MM FF	Mengmonster fijne fractie
MVR	Ministeriële Vrijstellingsregeling
NEN	Nederlandse norm
NNI	Nederlands Normalisatie Instituut
NPR	Nederlandse praktijkrichtlijn
NVN	Nederlandse voornorm
OCB's	Chloorpesticiden
OG	Ondergrond
OW-test	Olie/water-test
PAK's	Polycyclische aromatische koolwaterstoffen
PCB's	Polychloorbifenylen
PFAS	poly- en perfluor alkyl stoffen
pH	Zuurgraad
SUBAT	Stichting Uitvoering Bodemsanering Amovering Tankstations
VC	Vinylchloride
VNG	Vereniging van Nederlandse Gemeenten
VROM	Volkshuisvesting, Ruimtelijke Ordening en Milieubeheer
VOCI	Vluchtige organochloorverbindingen, zoals per en tri
WBB	Wet Bodembescherming
As	Arseen
Ba	Barium
Cd	Cadmium
Cr	Chroom
Co	Kobalt
Cu	Koper
Fe	IJzer
Hg	Kwik
Mn	Mangaan
Mo	Molybdeen
Na	Natrium
Ni	Nikkel
Pb	Lood
St	Tin
Zn	Zink