

Quickscan flora en fauna inclusief stikstofberekening G. T. Rietveldstraat te Almelo



Eelerwoude werkt

met passie aan een mooi

en groen Nederland

Opdrachtgever:

Gemeente Almelo
T.a.v. de heer M. Hendriks
Haven Zuidzijde 30
7607 EW Almelo
Team Fysiek

Opdrachtnemer:

Eelerwoude
[Onze vestigingen](#)
088-1471100
info@eelerwoude.nl
www.eelerwoude.nl

Projectgegevens:

Projectnummer: 203102
Datum: 31-3-2022
Projectleider: M. van der Heide
Opgesteld: M. van der Heide en M. Leenen
Gecontroleerd: N. Otten
Status: Concept
Versie: 1

© 2022 Eelerwoude

Dit rapport is enkelzijdig opgemaakt.

Inhoudsopgave

1	Inleiding.....	5
2	Huidige situatie en ontwikkeling.....	6
2.1	Huidige situatie.....	6
2.2	Voorgenomen ontwikkeling	10
3	Natuurwetgeving en -beleid.....	12
3.1	Inleiding	12
3.2	Bescherming van soorten	12
3.3	Bescherming van gebieden.....	12
3.4	Bescherming van houtopstanden.....	13
3.5	Natuurnetwerk Nederland	14
4	Methode.....	15
4.1	Inleiding	15
4.2	Bureauonderzoek	15
4.3	Terreinbezoek.....	15
5	Beschermde soorten	16
5.1	Inleiding	16
5.2	Planten.....	16
5.3	Zoogdieren.....	16
5.3.1	Vleermuizen	16
5.3.2	Overige zoogdieren	19
5.4	Vogels	20
5.5	Reptielen.....	21
5.6	Amfibieën	22
5.7	Vissen.....	22
5.8	Ongewervelden	23
6	Stikstofeffecten	24
6.1	Wettelijk kader	24
6.2	Methodiek stikstofdepositie gebruik woningen	24
6.3	Uitkomsten	25
6.4	Conclusie.....	26
7	Conclusie	27
7.1	Beschermde soorten.....	27
7.1.1	Soorten waarvoor een provinciale vrijstelling geldt	27
7.1.2	Soorten waarvoor geen provinciale vrijstelling geldt	27

7.1.3	Algemene zorgplicht	28
7.2	Bescherming gebieden	28
7.3	Bescherming houtopstanden	29
7.4	Natuurnetwerk Nederland	29
7.5	Uitvoerbaarheid van de plannen	29
7.6	Geldigheid rapportage.....	29
	Opweg naar 100% natuurinclusief ontwikkelen, inrichten en beheren.....	32
	Bijlage 1 Wettelijk kader natuurwetgeving.....	33
	Bijlage 2 Wettelijk kader stikstof.....	38

1 Inleiding

De gemeente Almelo heeft het voornemen op vijf locaties in Almelo woningbouw te realiseren. Elke locatie wordt separaat uitgewerkt. Onderhavige rapportage betreft de locatie aan de G. T. Rietveldstraat.

In verband met deze voorgenomen ontwikkeling is een toetsing van de plannen aan de natuurwetgeving en het natuurbeleid noodzakelijk. Met deze toetsing moet duidelijk worden hoe de ontwikkeling gerealiseerd kan worden binnen de kaders van de natuurbescherming.

Eerste stap in deze toetsing is het uitvoeren van een verkennend onderzoek. Op basis van een bureauonderzoek en een veldbezoek wordt aan de hand van aanwezige terreintypen en toevallige waarnemingen van soorten zo goed mogelijk ingeschat welke beschermde gebieden en plant- en diersoorten aanwezig (kunnen) zijn. Op basis daarvan worden uitspraken gedaan over de (mogelijke) effecten van de voorgenomen ontwikkeling en de eventueel noodzakelijke vervolgstappen. Voorliggende rapportage gaat hier verder op in.

2 Huidige situatie en ontwikkeling

2.1 Huidige situatie

Het plangebied is gelegen aan de G. T. Rietveldstraat te Almelo (gemeente Almelo, provincie Overijssel) en is kadastraal bekend sectie H, nummers 13802 en 13946 (gedeeltelijk). Het grootste gedeelte van het plangebied bestaat uit grasveld, met in de zuidwesthoek enkele speeltoestellen. Langs de randen zijn struiken en bomen aanwezig, met name aan de noordzijde. Aan de noordzijde, langs de J. J. P. Oudstraat, staan bomen in een laanstructuur. Aan de noordzijde grenst het plangebied aan de J. J. P. Oudstraat. In de directe omgeving staan in alle windrichtingen voornamelijk woningen. Circa 100 meter ten noordoosten stroom te Almelose Aa, met daarachter begraafplaats Groenedal. Begraafplaats Groenedal betreft tevens het dichtstbijzijnde aaneengesloten grotere natuurlijk groen. Binnen het plangebied zijn geen watervoerende elementen en verlichting aanwezig. Langs de wegen en paden rond het plangebied zijn lantaarnpalen aanwezig. Het plangebied omvat de Amersfoortcoördinaten X 240.880 en Y 485.410. Afbeelding 1 geeft de topografische ligging van het plangebied. In afbeelding 2 is een luchtfoto van het plangebied weergegeven. Afbeelding 3 t/m 6 geven een impressie van het plangebied ten tijde van het veldbezoek (d.d. 3 maart 2022).

G. T. Rietveldstraat, Almelo

Plangebied

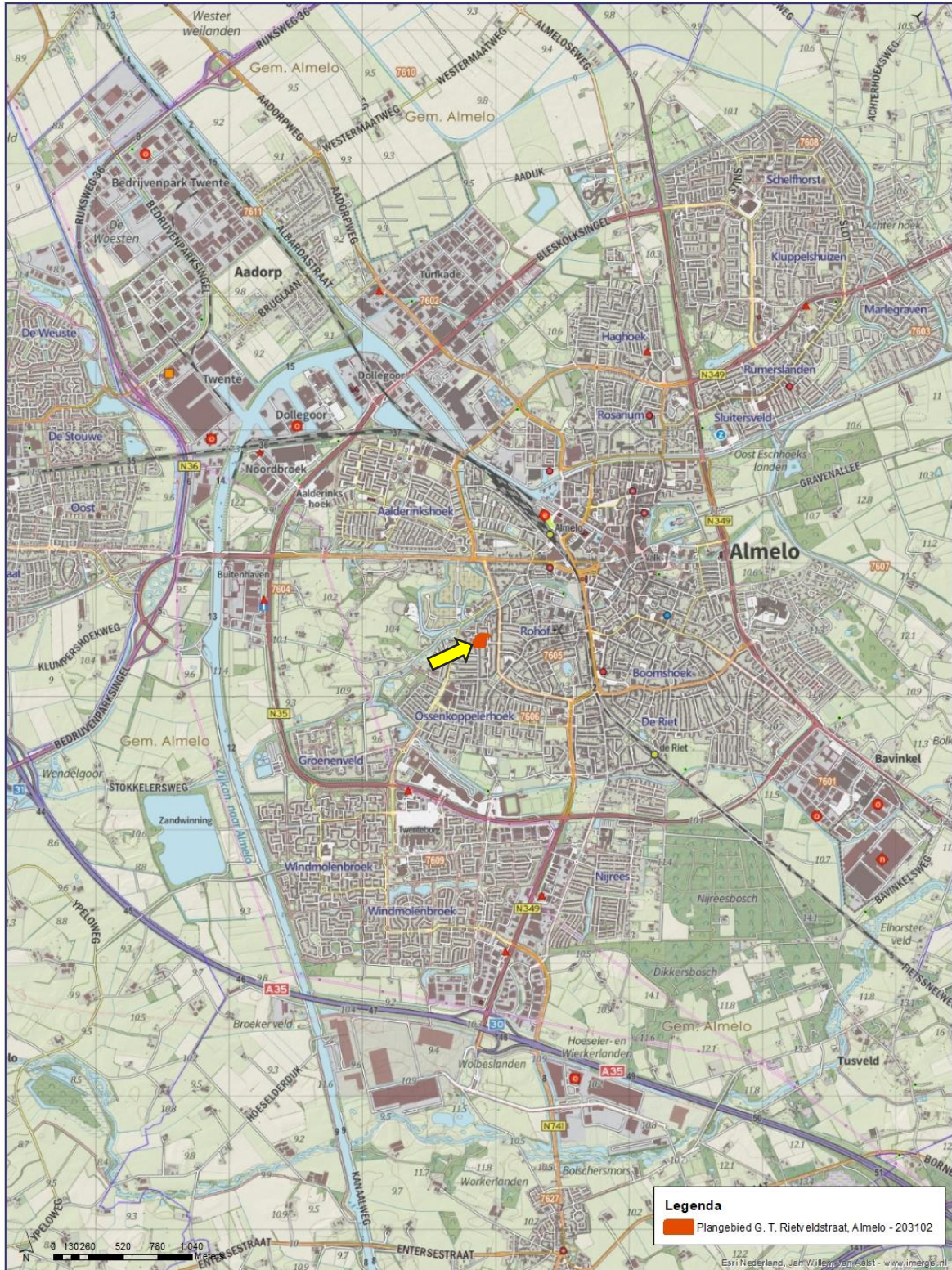

Afbeelding 1. Topografische ligging van het plangebied (ESRI, 2022).

G. T. Rietveldstraat, Almelo

Plangebied



Afbeelding 2. Luchtfoto van het plangebied en de directe omgeving (ESRI, 2022).



Afbeelding 3. Het plangebied gezien vanuit de noordwesthoek (links) en de zuidwestelijk hoek van het plangebied (rechts).



Afbeelding 4. De zuidwesthoek van het plangebied gezien vanaf de G. T. Rietveldstraat (links) en zicht op de woningen aan de G. T. Rietveldstraat (rechts).



Afbeelding 5. Grote beuk in de zuidoosthoek van het plangebied (links) en zicht op het noordelijke deel van het plangebied (rechts).



Afbeelding 6. Zicht op bomen en woningen aan de noordzijde van het plangebied (links) en de laan langs de J. J. P. Oudstraat (rechts).

2.2 Voorgenomen ontwikkeling

De gemeente Almelo is voornemens 11 woningen te realiseren binnen het plangebied. Zes van de 11 woningen betreffen eengezinswoningen, bestaande uit twee lagen en een kap. Drie woningen betreffen seniorenwoningen, bestaande uit één laag met een kap. De overige twee woningen betreffen levensloopbestendige woningen, eveneens opgebouwd uit één laag met een kap. Tevens worden 27 parkeerplaatsen gerealiseerd. Het groen aan de noordzijde behouden, aan de west- en zuidoostzijde worden in totaal vier bomen gekapt. In afbeelding 7 is de beoogde toekomstige situatie weergegeven.



Programma
 1 x rij van 6 eengezinshuizen: 2 lagen met kap
 1 x rij van 5 seniorenwoningen: 1 laag met kap
 1 x rij van 2 levensloopbestendige woningen:
 1 laag met kap
 hoekwoningen EGW: 6.0 m breed
 tussenwoningen EGW: 5.4 m breed
 11 woningen totaal

Parkeerbalans
 parkeernorm: 2.5
 koop-tussen-hoekwoning
 rest beboude kom - matig stedelijk
 aandeel bezoekersparkeerpl.: 0.5
 $11 \times 2.5 = 27.5 = 26 \text{ p.p.}$
 1 compensatie p.p. i.v.m. inrit
Totaal 27 p.p.
 27 p.p. in openbaar gebied

extra:
 strook van 6 m recht tegenover inrit met kruis
 markeren

Woningen 2 lagen met een kap:
 - sluit aan op de grote open ruimte
 - sluit aan in hoogte op de tegenoverliggende bebouwing

Woningen 1 laag met een kap:
 - sluit aan in hoogte op de tegenoverliggende bebouwing



Afbeelding 7. Beoogde indeling van het plangebied en de kavels (Hegeman Ontwikkeling BV, 2021).

3 Natuurwetgeving en -beleid

3.1 Inleiding

De Wet natuurbescherming bestaat uit drie onderdelen: de bescherming van soorten, de bescherming van gebieden en de bescherming van houtopstanden. De kern van het natuurbeleid wordt gevormd door het Natuurnetwerk Nederland, dat een samenhangend netwerk vormt van natuurgebieden. De provincies zijn het bevoegd gezag. Alleen in een aantal situaties, zoals bij ruimtelijke ingrepen waarmee grote nationale belangen zijn gemoeid, is het Rijk het bevoegd gezag. In dit hoofdstuk wordt kort ingegaan op de relevante wetgeving en het natuurbeleid voor het plangebied.

3.2 Bescherming van soorten

Het uitgangspunt bij het onderdeel soortenbescherming is dat geen schade mag worden toegebracht aan beschermde dieren of planten. De wet kent een drietal beschermingsregimes; beschermingsregime soorten Vogelrichtlijn, beschermingsregime soorten Habitatrichtlijn en beschermingsregime “andere soorten”. Elk beschermingsregime heeft zijn eigen verbodsbepalingen.

Voor ieder ruimtelijk plan of ruimtelijke ontwikkeling is het verplicht om te toetsen of deze kan leiden tot overtreding van de betreffende verbodsbepalingen. Wanneer sprake is of kan zijn van een overtreding, dan dient er onderzocht te worden of een vrijstelling geldt. Indien er geen vrijstelling geldt, kan het aanvragen van een ontheffing noodzakelijk zijn. Bijlage 1 gaat verder in op het wettelijk kader bij toetsing aan de Wet natuurbescherming, onderdeel soortenbescherming.

Gevolgen plangebied

De Wet natuurbescherming is een nationale wet. Indien negatieve effecten worden verwacht door activiteiten of ontwikkelingen is een toetsing aan de Wet natuurbescherming noodzakelijk. In hoofdstuk 5 wordt verder ingegaan op de aanwezigheid van beschermde soorten en welke effecten de voorgenomen ontwikkeling heeft op deze soorten.

3.3 Bescherming van gebieden

Met het onderdeel gebiedsbescherming worden binnen de Wet natuurbescherming de Natura 2000-gebieden beschermd. Natura 2000 is een samenhangend netwerk van natuurgebieden in Europa. Natura 2000 bestaat uit gebieden die zijn aangewezen in het kader van de Europese Vogelrichtlijn (79/409/EEG) en gebieden die zijn aangemeld op grond van de Europese Habitatrichtlijn (92/43/EEG). Voor alle gebieden gelden instandhoudingsdoelstellingen. De kern van de bescherming is dat deze instandhoudingsdoelstellingen niet in gevaar mogen worden gebracht.

Activiteiten mogen geen negatieve effecten hebben op de waarden waarvoor het gebied is aangewezen. Voor activiteiten of projecten die schadelijk zijn voor de beschermde natuur geldt een vergunningplicht. Hierdoor is in Nederland een zorgvuldige afweging gegarandeerd bij projecten die gevolgen kunnen hebben voor natuurgebieden.

Gevolgen plangebied

Niet stikstof-gerelateerde effecten:

Op ongeveer 8,0 km afstand ligt het dichtstbijzijnde Natura 2000-gebied Wierdense Veld. De aard van de voorgenomen werkzaamheden en ontwikkeling maken dat de effecten uitsluitend tot het plangebied of in de

zeer directe zone eromheen beperkt blijven. Gezien de afstand tot de Natura 2000-gebieden, de invulling van de tussenliggende gebieden en de voorgenomen werkzaamheden is er geen sprake van mogelijk negatieve effecten op de instandhoudingsdoelstellingen van het Natura 2000-gebied, zij het door een rechtstreekse invloed, cumulatieve invloed of externe werking. Een toetsing op grond van de Wet natuurbescherming van niet stikstof-gerelateerde effecten wordt daarom niet noodzakelijk geacht.

Stikstof-gerelateerde effecten

Eelerwoude heeft voor deze ontwikkeling een stikstofberekening uitgevoerd. Deze berekening, uitgevoerd met AERIUS-Calculator is uitgewerkt in hoofdstuk 6.

3.4 Bescherming van houtopstanden

Het kappen of rooien van bomen is niet zomaar toegestaan in de Wet natuurbescherming. Dit geldt ook bij het rooien of het verrichten van handelingen die de dood of ernstige beschadiging van bomen tot gevolg hebben. Hieronder valt ook beschadiging door vee. Onder bos wordt verstaan:

- alleen bossen die buiten de 'bebouwde kom Boswet' liggen;
- alle beplantingen van bomen die groter zijn dan 10 are (1.000 m²);
- bomen in een rijbeplanting, als de rij uit meer dan 20 bomen bestaat.

De gemeente stelt de grenzen van de 'bebouwde kom Boswet' bij besluit vast. Deze grenzen kunnen afwijken van de 'bebouwde kom Verkeerswet'. Het besluit wordt door de provincie goedgekeurd. De grenzen zijn bij de gemeente na te vragen.

De bescherming van houtopstanden kent twee belangrijke instrumenten: meldingsplicht en herplantplicht. Een kapmelding is verplicht bij de kap van bomen buiten de bebouwde kom indien kap plaatsvindt in een houtopstand. Veelal geldt een 1 op 1 herplantplicht. Provincies bepalen welke gegevens bij een melding moeten worden aangeleverd. Voor het vellen van een houtopstand in verband met realisatie van een Natura 2000-doel is er geen herplantplicht.

De voorgenomen kap van een houtopstand hoeft niet gemeld te worden als het gaat om:

- houtopstanden binnen de bij besluit van de gemeenteraad vastgestelde grenzen van de bebouwde kom;
- houtopstanden op erven of in tuinen;
- fruitbomen en windschermen om boomgaarden;
- naaldbomen, kennelijk bedoeld om te dienen als kerstbomen, indien niet ouder dan twintig jaar;
- kweekgoed;
- uit populieren of wilgen bestaande:
 - wegbeplantingen;
 - beplantingen langs waterwegen, en
 - eenrijige beplantingen langs landbouwgronden.
- het dunnen van een houtopstand;
- uit populieren, wilgen, essen of elzen bestaande beplantingen die kennelijk zijn bedoeld voor de productie van houtige biomassa, indien zij:
 - ten minste eens per tien jaar worden geoogst;
 - bestaan uit minstens tienduizend stoven per hectare per beplantingseenheid, zijnde een aaneengesloten beplanting die niet wordt doorsneden door onbeplante stroken breder dan twee meter, en
 - zijn aangelegd na 1 januari 2013.
- het vellen van houtopstanden ter uitvoering van een instandhoudingsmaatregel of een passende maatregel;
- het vellen van houtopstanden voor de aanleg en het onderhoud van brandgangen op natuurterreinen;
- het vellen van houtopstanden en herbeplanten op een wijze die is beschreven in een goedgekeurde gedragscode.

De provincie kan een kapverbod opleggen. Mag er wel worden gekapt, dan moeten meestal ook nieuwe bomen worden aangeplant. De provincie kan een ontheffing of vrijstelling verlenen. Dit hangt ervan af of hiervoor een provinciale verordening is opgesteld. Mogelijk is ook een omgevingsvergunning nodig. Het aanvragen van deze vergunning en het indienen van een kapmelding moet apart van elkaar uitgevoerd worden.

Gevolgen plangebied

De te kappen bomen binnen het plangebied zijn gelegen binnen de grenzen van de bebouwde kom Boswet. Hierdoor vormen zij geen houtopstand en vallen zij niet onder de Wet natuurbescherming. Een nadere toetsing van houtopstanden is daarom niet noodzakelijk. Mogelijk is een gemeentelijke kapvergunning noodzakelijk. In dat kader wordt geadviseerd contact op te nemen met de gemeente Almelo.

3.5 Natuurnetwerk Nederland

Het Natuurnetwerk Nederland (NNN) is het Nederlands netwerk van bestaande en nieuw aan te leggen natuurgebieden. Het netwerk moet natuurgebieden beter met elkaar en met het omringende agrarisch gebied verbinden. Dit Natuurnetwerk is de kern van het Nederlandse natuurbeleid. De provincies zijn verantwoordelijk voor de begrenzing en de ontwikkeling van het Natuurnetwerk en hebben hiervoor soms een andere benaming. In of in de directe nabijheid van het NNN geldt het 'nee, tenzij'-principe. In principe zijn geen ontwikkelingen toegestaan als zij de wezenlijke kenmerken of waarden van het gebied aantasten.

Een toetsing aan het natuurbeleid is alleen noodzakelijk als de ontwikkeling in strijd is met het bestemmingsplan. Daarnaast moet het plangebied in het NNN of een andere door de provincie beschermde natuurzone liggen. In een aantal provincies kent het natuurbeleid externe werking. Dit betekent dat in die provincie bij een ontwikkeling waarvoor een bestemmingsplanwijziging noodzakelijk is altijd een toetsing aan het natuurbeleid moet worden uitgevoerd.

Gevolgen plangebied

Het plangebied ligt buiten het NNN. In de provincie Overijssel kent het natuurbeleid geen externe werking. Een toetsing aan het natuurbeleid is daarom niet noodzakelijk.

4 Methode

4.1 Inleiding

De aanwezige natuurwaarden zijn in beeld gebracht op basis van bestaande inventarisatiegegevens en een verkennend veldbezoek.

4.2 Bureauonderzoek

Voor het bureauonderzoek is (indien beschikbaar) gebruikgemaakt van landelijke, provinciale en regionale verspreidingsinformatie:

- NDFF (Nationale Databank Flora en Fauna);
- de landelijke verspreidingsinformatie uit atlanten is gebruikt om na te gaan of nabij het plangebied in het verleden beschermde soorten zijn aangetroffen. Exacte locaties of data van de waarnemingen waren daarbij veelal niet bekend. Deze gegevens hebben vaak betrekking op atlasblokken (5x5 kilometer) en kunnen daardoor betrekking hebben op waarnemingen buiten het plangebied;
- de flora- en faunadatabase van Eelerwoude is eveneens geraadpleegd. Eelerwoude heeft meerder onderzoeken in de nabije omgeving uitgevoerd. De data van deze onderzoeken is opgeslagen in deze database.

4.3 Terreinbezoek

Op basis van een eenmalig veldbezoek is de geschiktheid van het onderzoeksgebied voor de verwachte soorten en/of soortgroepen beoordeeld. Het veldbezoek is overdag door Marcel van der Heide uitgevoerd, ecologisch adviseur bij Eelerwoude (zie kader). Het veldbezoek is uitgevoerd op 3 maart 2022 bij 7 °C, onbewolkt en droog weer en windkracht 2 Bft. Het gaat hier om een deskundigenoordeel op basis van de fysieke gesteldheid van het terrein (biotopenonderzoek). Daarnaast zijn de aangetroffen belangwekkende soorten genoteerd.

Kader – Ecologisch deskundige

De veldmedewerkers van Eelerwoude beschikken over een uitgebreide ervaring met de betreffende soortgroepen en voldoen aan de criteria van 'ecologisch deskundige'. Met een ecologisch deskundige wordt bedoeld een persoon die voor de situatie en soorten ten aanzien waarvan hij of zij gevraagd is te adviseren en/of te begeleiden, aantoonbare ervaring en kennis heeft op het gebied van soortspecifieke ecologie. De ervaring en kennis dienen te zijn opgedaan doordat de deskundige:

- op HBO- dan wel universitair niveau een opleiding heeft genoten met als zwaartepunt (Nederlandse) ecologie; en/of
- op MBO-niveau een opleiding heeft afgerond met als zwaartepunt de Wet natuurbescherming, soortenherkenning en zorgvuldig handelen ten opzichte van die soorten; en/of
- als ecooloog werkzaam is voor een ecologisch adviesbureau, zoals bijvoorbeeld een bureau welke is aangesloten bij het Netwerk Groene Bureaus; en/of
- zich aantoonbaar actief inzet op het gebied van de soortenbescherming en is aangesloten bij en werkzaam voor de daarvoor in Nederland bestaande organisaties (zoals bijvoorbeeld Zoogdiervereniging, RAVON, Stichting Das en Boom, Vogelbescherming Nederland, Vlinderstichting, Natuurhistorisch Genootschap, KNNV, NJN, IVN EIS Nederland, FLORON, Sovon Vogelonderzoek Nederland, STONE, Staatsbosbeheer, Natuurmonumenten, De Landschappen en Stichting Beheer Natuur en Landelijk Gebied; en/of
- zich aantoonbaar actief inzet op het gebied van de soortenmonitoring en/of -bescherming.

5 Beschermden soorten

5.1 Inleiding

Dit hoofdstuk beschrijft de tijdens het veldbezoek waargenomen soorten, al dan niet aangevuld met gegevens uit de literatuur en andere informatiebronnen. Vervolgens worden eventuele effecten beschreven als gevolg van de voorgenomen ontwikkeling.

5.2 Planten

Voorkomen en functie

Er zijn tijdens het veldbezoek geen beschermden plantensoorten aangetroffen. Het plangebied bestaat grotendeels uit ingezaaid gras (gazonbeheer). Aan met name de noordzijde staan langs de randen van het plangebied grote eiken. Langs de woningen aan de west- en oostzijde staat onder de bomen ondergroei van braamstruiken en opgaande vegetatie van enkele cultivars. Tevens is de stam van sommige bomen deels begroeid met Hedera.

Tevens is een deskundigenbeoordeling van de potentiële aanwezigheid van beschermden planten in het plangebied uitgevoerd op basis van een biotoopanalyse. Gelet op de aanwezige terreintypen, het beheer en de functie van het plangebied is het niet waarschijnlijk dat binnen het plangebied beschermden plantensoorten voorkomen. De meeste beschermden planten stellen zeer specifieke standplaatsseisen, die binnen het plangebied niet aanwezig zijn.

Effecten en ontheffing

In het plangebied zijn geen beschermden plantensoorten aangetroffen. Deze worden op basis van het aanwezige biotoop uitgesloten, waardoor geen sprake is van negatieve effecten op beschermden planten. Nader onderzoek of een ontheffing Wet natuurbescherming is niet aan de orde.

Conclusie: nader onderzoek of het aanvragen van een ontheffing is in het kader van de Wet natuurbescherming voor beschermden flora niet noodzakelijk.

5.3 Zoogdieren

5.3.1 Vleermuizen

Voorkomen en functie

In het plangebied is tijdens het dagbezoek beoordeeld of de locatie geschikt is voor vleermuizen. Hierbij is onderscheid gemaakt in: verblijfplaats, vliegroute en foerageergebied. In het plangebied kunnen de volgende vleermuissoorten voorkomen: gewone dwergvleermuis, ruige dwergvleermuis, rosse vleermuis, laatvlieger, watervleermuis, gewone grootoorvleermuis en mogelijk ook meervleermuis.

Verblijfplaatsen

Vleermuizen maken gedurende het jaar gebruik van een netwerk van vaste rust- en verblijfplaatsen (zie kader - Vleermuisverblijfplaatsen). Deze verblijfplaatsen kunnen de volgende functies hebben:

- kraamverblijfplaats;
- zomerverblijfplaats;
- paar- en/of baltsverblijfplaats;
- winterverblijfplaats.

Kader - Vleermuisverblijfplaatsen

Onder de vleermuizen zijn gebouw bewonende en/of boom bewonende soorten aanwezig. Gewone dwergvleermuis en laatvlieger zijn hoofdzakelijk gebouw bewonend. Rosse vleermuis en watervleermuis zijn voornamelijk boom bewonende en gewone grootoorvleermuis en ruige dwergvleermuis bewonen zowel bomen als gebouwen. Voorbeelden van verblijfplaatsen in gebouwen zijn ruimtes in spouwmuren en achter boeiboorden en gevelbetimmering. Holten en spleten in bomen en ruimtes achter loszittend schors zijn voorbeelden van verblijfplaatsen in bomen.

Vanuit de verschillende functies van de verblijfplaats worden weer andere eisen gesteld aan bijvoorbeeld het klimaat, de toegankelijkheid en de expositie van het verblijf ten opzichte van de zon. Als kraamverblijfplaats worden meestal gebouwen en/of bomen uitgekozen waarbinnen een constant klimaat heerst. Bij gebouwen zijn dit voornamelijk woningen met een spouwmuur of een geïsoleerd dak. Sommige vleermuizen hebben aan een opening van 1-2 cm voldoende om naar binnen te kruipen. Bij bomen gaat het meestal om dikke, oude bomen met een dikke restwand.

In het plangebied zijn geen gebouwen aanwezig. Verblijfplaatsen van gebouw bewonende vleermuizen zijn dan ook uitgesloten. Wel komt binnen het gebied beplanting voor, een aantal ook van omvang die potentie bieden als verblijfplaats voor boom bewonende vleermuizen. In de aanwezige bomen zijn geen boomholtes, spleten of loshangend schors aangetroffen die potentieel geschikt zijn als verblijfplaatsen voor vleermuizen. Hierbij is extra aandacht besteed aan de vier te kappen bomen. Het betreffen drie eiken en één linde. Ook in deze bomen zijn geen holten, spleten of loshangend schors aangetroffen.

Foerageergebieden en vliegroutes

Met name de randen en noordzijde van het plangebied zijn door de aanwezigheid van bomen geschikt als foerageergebied voor vleermuizen. Ook de omgeving is geschikt als foerageergebied, onder meer door de aanwezigheid van opgaand groen en water rond de Almelse Aa en begraafplaats Groenedal.

Vleermuizen gebruiken donkere lijnvormige elementen om zich langs te verplaatsen, zoals houtsingels, welke als vliegroute kunnen dienen (zie ook kader - Foerageergebieden en vliegroutes). De bomen aan de noordzijde van het plangebied en in het bijzonder de laan rond de J. J. P. Oudstraat vormen een potentiële vliegroute.

Kader - Foerageergebieden en vliegroutes

Foerageergebieden en vliegroutes van vleermuizen zijn beschermd indien bij het verdwijnen ook een verblijfplaats ongeschikt wordt. Bijvoorbeeld door het onderbreken van een vliegroute wordt een foerageergebied onbereikbaar, waardoor de vleermuizen onvoldoende voedsel kunnen vinden. Bij het verdwijnen van foerageergebieden of vliegroutes wordt derhalve onderzocht of er voldoende bereikbare alternatieven zijn.

Vleermuizen maken gebruik van lijnvormige landschapselementen zoals bomenrijen en singels om zich langs te verplaatsen. Een aaneengesloten kronendak heeft hierbij de voorkeur. Van vleermuizen is bekend dat onderbrekingen in de lijnstructuur maximaal 100 tot 200 meter mogen bedragen (kleinere en langzaam vliegende soorten 50 meter). Wanneer de onderbrekingen groter zijn dan deze afstand kunnen sommige soorten deze afstand niet overbruggen en zullen ze uitwijken naar alternatieve vliegroutes en foerageergebieden.

Effecten en ontheffing

Alle vleermuissoorten zijn beschermd onder de Wet natuurbescherming met beschermingsregime soorten Habitatrichtlijn. Het opzettelijk verstoren, vangen en doden van individuen van beschermde soorten, alsmede het beschadigen of vernielen van vaste verblijfplaatsen, inclusief de functionele leefomgeving, is verboden vanuit de Wet natuurbescherming. De functionaliteit van de verblijfplaatsen van vleermuizen dienen te allen tijde gegarandeerd te blijven.

Verblijfplaatsen

Door het ontbreken van bebouwing en bomen met holtes kunnen verblijfplaatsen van vleermuizen worden uitgesloten in het plangebied. Daarnaast blijven de bomen aan de noordzijde, die het meest geschikt zijn als foerageergebied en vliegroute, behouden. Ook komen in dit deel van het plangebied geen woningen, waardoor verstoring uit te sluiten is. Nader onderzoek en een ontheffingsaanvraag is niet noodzakelijk.

Foerageergebieden en vliegroutes

Het plangebied heeft mogelijk een functie als foerageergebied voor vleermuizen. Het betreft met name de bomen en boomkruinen aan de noordzijde en langs de randen van het plangebied, die tevens kunnen fungeren als vliegroute. De ontwikkeling zal geen invloed hebben op de geschiktheid van het plangebied voor vleermuizen, de groenstrook langs de randen blijft behouden. Het is daarbij wel van belang dat de verlichting op deze randen niet toeneemt. Dit kan met enkele simpele maatregelen:

- niet uitstralende armaturen (zie kader- Verlichting);
- voorkom verlichting van boomkronen;
- werkzaamheden uitsluitend overdag uitvoeren (m.n. in actieve periode van vleermuizen- april t/m november);
- tijdelijke verlichting (slechts een deel van de nacht aan);
- afscherpende beplanting plaatsen.

Indien blijkt dat aan één of meer van de genoemde maatregelen niet voldaan kan worden, is nader onderzoek naar het gebruik van met name de randen van het plangebied door vleermuizen noodzakelijk. Aan de hand van dit nader onderzoek kan dan bepaald worden of een ontheffing in het kader van de bescherming van soorten in de Wet natuurbescherming noodzakelijk is.

Conclusie: nader onderzoek of het aanvragen van een ontheffing is in het kader van de Wet natuurbescherming voor vleermuizen niet noodzakelijk, mits rekening wordt gehouden met verlichting.

Kader – Verlichting

Een aantal nachtactieve dieren, zoals vleermuizen, uilen en marters, zijn gevoelig voor verlichting. Er zijn soorten die kunstlicht zoveel mogelijk vermijden, zoals de watervleermuis, en er zijn soorten die (in beperkte mate) rond lantaarnpalen jagen, zoals de rosse vleermuis. Bij het plaatsen van verlichting bij in- en/of uitvliegopeningen, vliegroutes en foerageergebieden kunnen barrières ontstaan waardoor de vleermuizen van de verblijfplaatsen, vliegroute en/of foerageergebied afzien.

Er dient te allen tijde rekening gehouden te worden met verlichting, door verlichting tot een minimum te beperken en directe belichting van de omgeving en onverlichte gebiedsdelen te voorkomen. Om lichthinder te voorkomen en het gebied aantrekkelijker te maken voor vleermuizen kunnen verschillende maatregelen getroffen worden:

- verlichting alleen plaatsen waar het echt nodig is;
- verlichting alleen aan op momenten wanneer het nodig is (dynamische verlichting);
- verlaag de hoogte van de lichtmasten zodat boomkronen onverlicht blijven;
- beperk verstrooiing het licht tot een minimum door gebruik van aangepaste armatuur;
- geen verlichting plaatsen bij in- en/of uitvliegopeningen en vliegroutes.

Hiernaast staan enkele voorbeelden om lichtverstrooiing te voorkomen.

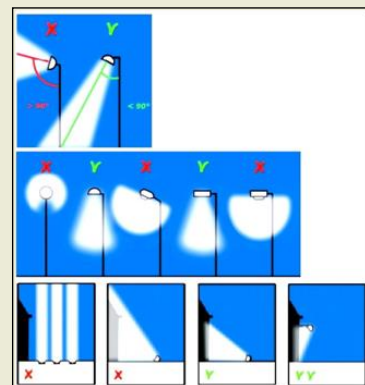

5.3.2 Overige zoogdieren

Voorkomen en functie

Soorten waarvoor een provinciale vrijstelling geldt

Op basis van het aanwezige biotoop, de sporen, literatuurgegevens en expertise zijn onder andere de volgende algemeen voorkomende zoogdieren binnen het plangebied aanwezig of te verwachten: konijn en diverse algemene (spits)muizen. Deze soorten kunnen het plangebied gebruiken als (onderdeel van hun) leef- en foerageergebied. Daarnaast maken een aantal van het plangebied gebruik als migratieroute.

Soorten waarvoor geen provinciale vrijstelling geldt

Beschermde soorten waarvoor geen vrijstelling geldt, zoals eekhoorn, steenmarter, kleine marterachtigen (bunzing, hermelijn en wezel) en das, worden niet in het plangebied verwacht. Verblijfplaatsen van deze soorten zijn niet aangetroffen of te verwachten, er zijn geen geschikte mogelijkheden voor een verblijfplaats voor deze soorten. Zo ontbreken bebouwing of grotere groepen bomen en bos. Daarnaast is er geen geschikt leefgebied voorhanden. De randen met opgaande vegetatie met braam vormen eventueel geschikte verblijfplaatsmogelijkheden en/of foerageergebied voor de egel.

Mogelijk dat voor enkele soorten het plangebied wel onderdeel uitmaakt als leefgebied, zoals foerageergebied. Dit betreft echter geen essentieel leefgebied gezien de ligging in een groene omgeving. Kleine marterachtigen of de steenmarter kunnen de randen (incidenteel) gebruiken als migratieroute.

Voor sommige andere niet-vrijgestelde soorten, als de Europese hamster, eikelmuis en noordse woelmuis, valt het plangebied buiten het bekende verspreidingsgebied.

Effecten en ontheffing

Soorten waarvoor een provinciale vrijstelling geldt

De ingreep zal naar verwachting leiden tot een beperkt verlies van leefgebied van de genoemde (algemeen) voorkomende zoogdieren met het beschermingsregime "andere soorten". Voor deze beschermde soorten is bij een ruimtelijke inrichting door de provincie Overijssel een vrijstelling van de ontheffingsplicht opgesteld voor het vangen van individuen en beschadigen/vernietigen van voortplantings- of rustplaatsen. De gemeente Almelo kan daarnaast hun werkzaamheden verrichten volgens de Gedragscode soortbescherming gemeenten onderdeel Ruimtelijke ontwikkeling of inrichting van Stadswerk (Stadswerk, versie 4 december 2020).

Soorten waarvoor geen provinciale vrijstelling geldt

Voor bovenstaande soorten, de soorten met een bescherming als eekhoorn, steenmarter, egel, kleine marterachtigen en das geldt dat negatieve effecten zijn uit te sluiten. Verblijfplaatsen en essentieel leefgebied zijn ter plaatse van de werkzaamheden niet aangetroffen en worden niet verwacht.

Egel

Op de ontwerpsschets blijven de randen met geschikte verblijfplaatsen voor de egel behouden. Mochten deze wel verwijderd worden dan heeft dit mogelijk een negatief effect op de egel. Zo kunnen verblijfplaatsen en leefgebied verloren gaan. De gemeente Almelo kan werken volgens de Gedragscode soortbescherming gemeenten onderdeel Ruimtelijke ontwikkeling of inrichting van Stadswerk (Stadswerk, versie 4 december 2020). Ten aanzien van het verwijderen van houtige en kruidige begroeiingen geldt voor de egel dat:

- Essentiële onderdelen van het leefgebied worden gemarkeerd en worden ontzien. Dit betreft houtige begroeiing die als schuilplaats, verbindingszone of foerageergebied dient.
- Werkzaamheden worden uitgevoerd buiten de kwetsbare voortplantingsperiode. De voortplantingsperiode is van maart tot en met augustus. Takkenrillen, heggen, houtwallen, mantelzoomvegetaties worden alleen weggehaald indien er voldoende essentieel leefgebied voor deze soorten aanwezig blijft. Voor egel is daarnaast van belang dat in de winterrustperiode van november tot en met maart, mogelijke overwinteringslocaties niet worden aangetast.

- Het is mogelijk enkele rustplaatsen van egel aan te tasten buiten de voortplantingsperiode. De voortplantingsperiode is globaal van maart tot en met augustus.
- Opheffen van een enkele rust- en of voortplantingsplaats is mogelijk buiten de kwetsbare voortplantingsperiode indien in de omgeving alternatieven beschikbaar zijn.

Mogelijk maakt het plangebied wel onderdeel uit van het leefgebied van soorten als de steenmarter of kleine marterachtigen. De voor deze soorten geschikte delen van het plangebied, te weten de randen met dichtere vegetatie, worden ook in de toekomstige situatie groen aangekleed. Daarnaast vervullen zij geen essentiële rol gezien de ligging in een omgeving met meer opgaand groen. Een negatief effect op beschermde grondgebonden zoogdieren is daarom uitgesloten.

Conclusie: nader onderzoek of het aanvragen van een ontheffing is in het kader van de Wet natuurbescherming voor grondgebonden zoogdieren niet noodzakelijk. Ten aanzien van egel wordt gewerkt conform de Gedragscode soortbescherming gemeenten onderdeel Ruimtelijke ontwikkeling of inrichting van Stadswerk (Stadswerk, versie 4 december 2020).

5.4 Vogels

Voorkomen en functie

Alle vogels zijn als soort beschermd in de Wet natuurbescherming. Onderscheid wordt gemaakt tussen vogels met jaarrond beschermde nesten, vogels met jaarrond beschermde functionele leefomgeving en overige (broed)vogels.

Onder de vogels met jaarrond beschermde nesten vallen onder andere soorten die hun nesten ook buiten het broedseizoen gebruiken, soorten die elk jaar op dezelfde plaats broeden en daarin zeer honkvast zijn en soorten die steeds van hetzelfde nest gebruik maken en niet of nauwelijks zelf een nest kunnen bouwen. Onder de vogels met jaarrond beschermde leefomgeving vallen soorten die weliswaar vaak terugkeren naar de plaats die zij het jaar daarvoor hebben gebruikt of de directe omgeving daarvan, maar die wel over voldoende flexibiliteit beschikken om, als de broedplaats verloren is gegaan, zich elders te vestigen.

Jaarrond beschermde nesten

Verblijfplaatsen van vogelsoorten, of aanwijzingen (braakballen of uitwerpselen) hiertoe, die jaarrond van vaste rust- en verblijfplaatsen gebruikmaken zijn niet aangetroffen binnen het plangebied en worden op basis van de aanwezige terreintypen ook niet verwacht. Zo ontbreekt bebouwing, waardoor gebouw broedende soorten op voorhand uitgesloten kunnen worden. In de aanwezige bomen zijn geen geschikte holten of nesten aangetroffen. Hierdoor zijn ook boom broedende soorten op voorhand uit te sluiten. Mogelijk dat enkele vogelsoorten met jaarrond beschermde nesten wel het plangebied gebruiken als onderdeel van hun leefgebied, zoals sperwer, ransuil en kerkuil.

Jaarrond beschermde functionele leefomgeving

In deze situatie zijn enkele vogelsoorten aangetroffen dan wel te verwachten waarvan de functionele leefomgeving jaarrond beschermd is. Het gaat om soorten als zwarte roodstaart, boomklever, boomkruiper, spreuw en diverse meessoorten.

Overige (broed)vogels

De aangetroffen vogels binnen en direct rondom het plangebied vallen onder de algemene broedvogels van de bebouwde kom, struwelen en parken. Onder andere de volgende vogelsoorten kunnen gebruikmaken van het plangebied: houtduif, Turkse tortel, tjiftjaf, merel, ekster, heggenmus, roodborst en winterkoning. Binnen het plangebied zijn geen nesten aangetroffen van algemeen voorkomende broedvogels. In één van de eiken aan de noordzijde, langs de J. J. P. Oudstraat is een ekster nest aanwezig.

Effecten en ontheffing

Vogels met jaarrond beschermde nesten

Van een aantal vogelsoorten zijn de nesten het hele jaar door beschermd. Ook de functionele leefomgeving is daarbij beschermd. Bij de aantasting van de nestlocatie en/of de functionele leefomgeving is een ontheffing Wet natuurbescherming noodzakelijk.

Nesten van vogels met een jaarrond beschermd nest zijn uitgesloten. Nader onderzoek of een ontheffingsaanvraag zijn niet noodzakelijk.

Vogels met jaarrond beschermde functionele leefomgeving

Gelet op de beperkte omvang van het plangebied en het beperkte aanbod aan geschikt leefgebied voor deze soorten, gaat het om slechts één of enkele broedparen van genoemde algemeen voorkomende soorten. Daarnaast blijven de meeste geschikte delen van het plangebied behouden. Tevens zijn in de omgeving voldoende alternatieve nestmogelijkheden en leefgebied aanwezig. Genoemde soorten zijn bovendien goed in staat alternatieve nestplaatsen te vinden. Compenserende maatregelen of het aanvragen van een ontheffing is om deze redenen dan ook niet aan de orde.

Overige (broed)vogels

Alle vogelsoorten in Nederland zijn beschermd onder de Wet natuurbescherming. Voor alle beschermde inheemse (ook algemeen voorkomende) vogelsoorten geldt een verbod op handelingen die opzettelijk nesten, rustplaatsen en eieren vernielen of beschadigen, alsook op het wegnemen van nesten van vogels. Daarnaast is het verboden vogels opzettelijk te storen, tenzij de verstoring niet van wezenlijke invloed is op de staat van instandhouding van de desbetreffende vogelsoort. Door versturende werkzaamheden buiten het broedseizoen uit te voeren kan in veel situaties worden voorkomen dat gehandeld wordt in strijd met deze verbodsbepaling. De periode van 1 maart tot 15 juli wordt over het algemeen beschouwd als broedseizoen¹. Werkzaamheden binnen het broedseizoen zijn mogelijk indien is vastgesteld dat er met deze werkzaamheden geen nesten van broedvogels worden verstoord. Voor de Wet natuurbescherming zijn echter alle bewoonde vogelnesten beschermd, ongeacht het tijdstip van het jaar en ongeacht de zeldzaamheid van de soort. Kap- en snoeiwerkzaamheden binnen het broedseizoen zijn mogelijk indien vooraf een broedvogelinspectie is uitgevoerd door een ecologisch deskundige.

Conclusie: bij de werkzaamheden dient rekening gehouden te worden met (in gebruik zijnde) nesten van vogels. Kap- en snoeiwerkzaamheden binnen het broedseizoen zijn mogelijk indien vooraf een broedvogelinspectie is uitgevoerd door een ecologisch deskundige.

5.5 Reptielen

Voorkomen en functie

Beschermde reptielen, zoals ringslang, gladde slang, levendbarende hagedis en hazelworm, zijn gebonden aan specifieke terreinen. Het habitat van reptielen bestaat uit bijvoorbeeld heideterreinen, goed ontwikkelde waterlopen, venranden of duingebieden. In het plangebied ontbreekt dergelijk geschikt biotoop. Er zijn ook geen verspreidingsgegevens bekend van reptielen in en rondom het plangebied (NDFF, 2022).

Effecten en ontheffing

Op basis van het aanwezige biotoop kunnen beschermde reptielen worden uitgesloten. Negatieve effecten op reptielen zijn dan ook niet aanwezig. Nader onderzoek of een ontheffing Wet natuurbescherming is voor reptielen niet aan de orde.

¹ In het kader van de Wet natuurbescherming wordt voor het broedseizoen geen standaardperiode gehanteerd. Van belang is of een broedgeval verstoord wordt, ongeacht de datum. Globaal gaat het echter om de periode van 1 maart tot 15 juli.

Conclusie: nader onderzoek of het aanvragen van een ontheffing is in het kader van de Wet natuurbescherming voor reptielen niet noodzakelijk.

5.6 Amfibieën

Voorkomen en functie

Soorten waarvoor een provinciale vrijstelling geldt

Een aantal soorten zoals bruine kikker, bastaardkikker, gewone pad en kleine watersalamander kunnen de randen van het plangebied gebruiken als landbiotoop. In het plangebied zelf zijn geen waterelementen aanwezig.

Soorten waarvoor geen provinciale vrijstelling geldt

Beschermde soorten amfibieën waarvoor geen vrijstelling geldt, zoals kamsalamander of poelkikker, worden niet verwacht in het plangebied vanwege het aanwezige, ongeschikte habitat voor deze soorten. Zo ontbreken waterelementen in het plangebied. Daarnaast komen dergelijke soorten vaak niet in de bebouwde kom voor. Er zijn ook geen verspreidingsgegevens bekend van beschermde amfibieën rondom het plangebied (NDFP, 2022).

Effecten en ontheffing

Soorten waarvoor een provinciale vrijstelling geldt

De ingreep zal naar verwachting leiden tot een beperkt verlies van leefgebied van de genoemde (algemeen) voorkomende amfibieën met het beschermingsregime “andere soorten”. Voor deze beschermde soorten is bij een ruimtelijke inrichting door de provincie Overijssel een vrijstelling van de ontheffingsplicht opgesteld voor het vangen van individuen en beschadigen/vernieren van voortplantings- of rustplaatsen. De gemeente Almelo kan daarnaast hun werkzaamheden verrichten volgens de Gedragscode soortbescherming gemeenten onderdeel Ruimtelijke ontwikkeling of inrichting van Stadswerk (Stadswerk, versie 4 december 2020).

Soorten waarvoor geen provinciale vrijstelling geldt

Beschermde amfibieën waarvoor geen vrijstelling geldt, kunnen op basis van de aanwezige biotoop worden uitgesloten, waardoor er geen sprake is van negatieve effecten. Nader onderzoek of een ontheffing Wet natuurbescherming is voor amfibieën niet aan de orde.

Conclusie: nader onderzoek of het aanvragen van een ontheffing is in het kader van de Wet natuurbescherming voor amfibieën niet noodzakelijk.

5.7 Vissen

Voorkomen en functie

Binnen het plangebied zijn geen watervoerende elementen (sloten, poelen, enzovoort) aanwezig. Derhalve ontbreekt geschikt leefgebied voor vissen en zijn deze dan ook niet aanwezig.

Effecten en ontheffing

Beschermde vissen zijn niet in het plangebied aanwezig. Er worden dan ook geen effecten op beschermde vissen verwacht. Nader onderzoek of een ontheffing Wet natuurbescherming voor vissen is niet aan de orde.

Conclusie: nader onderzoek of het aanvragen van een ontheffing is in het kader van de Wet natuurbescherming voor beschermde vissen niet noodzakelijk.

5.8 Ongewervelden

Voorkomen en functie

Van de groep ongewervelden (dagvlinders, libellen, kevers, kreeftachtigen en weekdieren) worden beschermde soorten als groene glazenmaker, kleine ijsvogelvlinder en grote weerschijnvlinder niet verwacht. Dit door het ontbreken van geschikt habitat en waardplanten. Geschikt habitat bestaat onder andere uit heideterreinen en schone wateren en natte bossen. Bekende waardplanten zijn onder andere krabbenscheer, kamperfoelie en boswilg. Er zijn ook geen verspreidingsgegevens bekend van beschermde ongewervelden in en rondom het plangebied (NDFF, 2022).

Effecten en ontheffing

In het plangebied zijn geen beschermde ongewervelden aanwezig. Er is geen sprake van negatieve effecten op beschermde ongewervelden. Nader onderzoek of een ontheffing Wet natuurbescherming is voor ongewervelden niet aan de orde.

Conclusie: nader onderzoek of het aanvragen van een ontheffing is in het kader van de Wet natuurbescherming voor beschermde ongewervelden niet noodzakelijk.

6 Stikstofeffecten

6.1 Wettelijk kader

Binnen Natura 2000 worden de meest waardevolle natuurgebieden in Europa beschermd om de hierin voorkomende biodiversiteit te behouden. Om deze biodiversiteit te beschermen is in 1979 de Vogelrichtlijn opgesteld en in 1992 de Habitatrichtlijn. Alle Europese lidstaten wijzen specifieke Vogelrichtlijn of Habitatrichtlijn gebieden aan als onderdeel van deze Natura 2000-gebieden. Per Natura 2000-gebied zijn instandhoudingsdoelen bepaald van doelsoorten of habitattypen welke gericht zijn op het behouden, uitbreiden of verbeteren van deze soorten of habitattypen. De bescherming van deze Vogel- en Habitatrichtlijn gebieden zijn in Nederland juridisch vertaald in de Wet natuurbescherming. Bij nieuwe plannen en projecten is het van belang dat deze instandhoudingsdoelen van Natura 2000-gebieden niet negatief worden aangetast. Eén van de mogelijkheden waarbij sprake is van aantasting van deze instandhoudingsdoelen is via stikstofdepositie. Stikstofdepositie veroorzaakt vermesting en verzuring op habitattypen binnen Natura 2000-gebieden en kan ervoor zorgen dat instandhoudingsdoelen niet worden gehaald. Een stikstofberekening dient te worden uitgevoerd om te bepalen of de voorgenomen plannen een significante stikstofdepositie veroorzaken op habitattypen van veelal omliggende Natura 2000-gebieden.

Wet Stikstofreductie en Natuurverbetering

Op 1 juli 2021 is de wet en het besluit Stikstofreductie en Natuurverbetering² in werking getreden. Dit betekent dat vanaf dat moment er geen vergunningplicht is voor een groot aantal projecten met een tijdelijke stikstofuitstoot. Dat betekent dat de stikstofdepositie veroorzaakt door de bouw van woningen niet vergunningplichtig is en dat hiervoor een stikstofberekening niet noodzakelijk is.

De stikstofdepositie tijdens de gebruiksfase van de woningen is wel vergunningplichtig, waardoor hiervoor dus wel een stikstofberekening benodigd is.

In bijlage 2 staat het wettelijk kaders van de wet stikstofreductie en natuurverbetering nader beschreven.

6.2 Methodiek stikstofdepositie gebruik woningen

Om de hoeveelheid stikstofdepositie op de aangewezen habitattypen en leefgebieden van aangewezen soorten (de instandhoudingsdoelen) te berekenen, wordt gebruik gemaakt van AERIUS-Calculator 2021.

De woningen zullen zonder gasaansluiting worden gebouwd. Derhalve wordt er alleen een stikstofuitstoot in de gebruiksfase verwacht door de vervoersbewegingen die de woningen met zich meebrengen. Hiervoor zijn de getallen conform CROW-rapport 381 (CROW, 2022) aangehouden.

Aan de G.T. Rietveldstraat worden 11 koopwoningen gebouwd, waarvan zes eengezinswoningen, drie seniorenwoningen en twee levensloopbestendige woningen. Deze liggen in de rest bebouwde kom, matig stedelijk gebied. Voor de woningen geldt een verkeersgeneratiecijfer van 6,7-7,5 per woning per dag (gemiddeld 7,1). Hierbij zijn de cijfers genomen voor koop huis, tussen/hoekwoningen voor alle drie de soorten woningen.

Dit betekent dat er $11 * 7,1 = 78,1$ rijbewegingen zijn per dag.

Daarnaast is er rekening gehouden met 1 vrachtwagenbeweging per dag (o.a. vuilniswagens)

² <https://zoek.officielebekendmakingen.nl/stb-2021-287.html>

In tabel 1 is weergegeven hoe deze vervoersbewegingen in de nieuwe situatie zijn opgebouwd en wat de invoergegevens zijn voor de gebruiksfase.

Tabel 1: Invoergegevens gebruiksfase AERIUS

Vervoersbewegingen	Vervoersbewegingen	p/eenheid	Soort bron
Personenauto's	78	Per dag	Lijn 1
Vrachtauto's	1	Per dag	Lijn 1



Afbeelding 8: Rijroute van en naar de woningen via de G.T. Rietveldstraat en de Jacob van Campenstraat

Voor de route naar de woningen is de G.T. Rietveldstraat en de Jacob van Campenstraat naar het westen aangehouden. Bij de kruising met de Berlagelaan zijn de rijbewegingen opgegaan in het heersende verkeersbeeld.

6.3 Uitkomsten

Met AERIUS-Calculator, versie 2021 is de stikstofdepositie berekend voor de nieuwe gebruiksfase van 11 woningen. Het resultaat van de berekening is: "Er zijn geen resultaten voor deze situatie" (afbeelding 9). Het rekenmodel rekent tot 0,0049 mol uit: 0,0049 mol en minder geeft het rekenmodel aan als niet hoger dan 0,00 mol. De stikstofdepositie is in dit geval minder dan 0,005 mol/hectare/jaar. Men kan hierdoor spreken over een niet significante stikstofdepositie. Dit betekent dat het in gebruik nemen van de 11 woningen en de daarbij behorende vervoersbewegingen geen invloed heeft op de instandhoudingsdoelen van N2000-gebieden. Zie hiervoor ook de rapportage AERIUS in bijlage 2



Afbeelding 9: Berekeningsresultaat gebruik 11 woningen G.T. Rietveldstraat Almelo (22-2-2022).

6.4 Conclusie

Aan de hand van de berekening worden de volgende conclusies getrokken:

- De eventuele stikstofdepositie veroorzaakt in de bouwfase van de woningen is door de tijdelijkheid niet vergunningplichtig en is daarom niet uitgerekend.
- De nieuwe gebruiksfase van de 11 woningen hebben een niet significante stikstofdepositie van 0,00 mol/ha/jaar tot gevolg.
- Een vergunning Wet natuurbescherming, onderdeel stikstof is niet aan de orde voor de bouw en het gebruik van de 11 woningen.

7 Conclusie

7.1 Beschermde soorten

7.1.1 Soorten waarvoor een provinciale vrijstelling geldt

De ontwikkeling zal naar verwachting leiden tot een beperkt verlies van leefgebied van een aantal beschermde soorten waarvoor een provinciale vrijstelling geldt. Het betreffen soorten als konijn en diverse algemene (spits)muizen- en amfibieënsoorten. De ingreep heeft geen invloed op de gunstige staat van instandhouding van deze soorten omdat er sprake is van een tijdelijke en plaatselijke verstoring, voldoende leefgebied aanwezig blijft en het relatief algemene soorten betreft. Voor deze beschermde soorten is bij een ruimtelijke inrichting door de provincie Overijssel een vrijstelling van de ontheffingsplicht opgesteld voor het vangen van individuen en beschadigen/vernielen van voortplantings- of rustplaatsen. De gemeente Almelo kan daarnaast hun werkzaamheden verrichten volgens de Gedragscode soortbescherming gemeenten onderdeel Ruimtelijke ontwikkeling of inrichting van Stadswerk (Stadswerk, versie 4 december 2020).

7.1.2 Soorten waarvoor geen provinciale vrijstelling geldt

Met de volgende soorten en/of soortgroepen dient rekening te worden gehouden.

Vleermuizen

Verblijfplaatsen

Door het ontbreken van bebouwing en bomen met holtes kunnen verblijfplaatsen van vleermuizen worden uitgesloten in het plangebied. Daarnaast blijven de bomen aan de noordzijde, die het meest geschikt zijn als foerageergebied en vliegroute, behouden. Ook komen in dit deel van het plangebied geen woningen, waardoor verstoring uit te sluiten is. Nader onderzoek en een ontheffingsaanvraag is niet noodzakelijk.

Foerageergebieden en vliegroutes

Het plangebied heeft mogelijk een functie als foerageergebied voor vleermuizen. Het betreft met name de bomen en boomkruinen aan de noordzijde en langs de randen van het plangebied, die tevens als vliegroute kunnen fungeren. De ontwikkeling zal geen invloed hebben op de geschiktheid van het plangebied voor vleermuizen, de groenstrook langs de randen blijft behouden. Het is daarbij wel van belang dat de verlichting op deze randen niet toeneemt. Dit kan met enkele simpele maatregelen:

- niet uitstralende armaturen (zie kader- Verlichting);
- voorkom verlichting van boomkronen;
- werkzaamheden uitsluitend overdag uitvoeren (m.n. in actieve periode van vleermuizen- april t/m november);
- tijdelijke verlichting (slechts een deel van de nacht aan);
- afscherpende beplanting plaatsen.

Indien blijkt dat aan één of meer van de genoemde maatregelen niet voldaan kan worden, is nader onderzoek naar het gebruik van met name de randen van het plangebied door vleermuizen noodzakelijk. Aan de hand van dit nader onderzoek kan dan bepaald worden of een ontheffing in het kader van de bescherming van soorten in de Wet natuurbescherming noodzakelijk is.

Egel

Op de ontwerpsschets blijven de randen met geschikte verblijfplaatsen voor de egel behouden. Mochten deze wel verwijderd worden dan heeft dit mogelijk een negatief effect op de egel. Zo kunnen verblijfplaatsen en leefgebied verloren gaan. De gemeente Almelo kan werken volgens de Gedragscode soortbescherming

gemeenten onderdeel Ruimtelijke ontwikkeling of inrichting van Stadswerk (Stadswerk, versie 4 december 2020). Ten aanzien van het verwijderen van houtige en kruidige begroeiingen geldt voor de egel dat:

- Essentiële onderdelen van het leefgebied worden gemarkeerd en worden ontzien. Dit betreft houtige begroeiing die als schuilplaats, verbindingszone of foerageergebied dient.
- Werkzaamheden worden uitgevoerd buiten de kwetsbare voortplantingsperiode. De voortplantingsperiode is van maart tot en met augustus. Takkenrillen, heggen, houtwallen, mantelzoomvegetaties worden alleen weggehaald indien er voldoende essentieel leefgebied voor deze soorten aanwezig blijft. Voor egel is daarnaast van belang dat in de winterrustperiode van november tot en met maart, mogelijke overwinteringslocaties niet worden aangetast.
- Het is mogelijk enkele rustplaatsen van egel aan te tasten buiten de voortplantingsperiode. De voortplantingsperiode is globaal van maart tot en met augustus.

Opheffen van een enkele rust- en of voortplantingsplaats is mogelijk buiten de kwetsbare voortplantingsperiode indien in de omgeving alternatieven beschikbaar zijn.

Broedvogels

Voor alle beschermde inheemse (ook algemeen voorkomende) vogelsoorten geldt een verbod op handelingen die opzettelijk nesten, rustplaatsen en eieren vernielen of beschadigen, als ook op het wegnemen van nesten van vogels. Daarnaast is het verboden vogels opzettelijk te storen, tenzij de storing niet van wezenlijke invloed is op de staat van instandhouding van de desbetreffende vogelsoort. In veel situaties kan dit voorkomen worden door versturende werkzaamheden buiten het broedseizoen³ uit te voeren. Kap- en snoeiwerkzaamheden binnen het broedseizoen zijn mogelijk indien vooraf een broedvogelinspectie is uitgevoerd door een ecologisch deskundige.

7.1.3 Algemene zorgplicht

Zorgplicht

In de Wet natuurbescherming is in artikel 1.11 een omschrijving opgenomen over de algemene zorgplicht. Deze zorgplicht houdt in dat iedereen 'voldoende zorg' in acht neemt voor alle in het wild levende dieren en planten, dus ook niet-beschermde soorten, en hun directe leefomgeving. Dit is een algemene verantwoordelijkheid die voor iedereen geldt. Het betekent bijvoorbeeld dat er niet onnodig dieren en planten worden gedood, wanneer er redelijkerwijs een andere oplossing voor is, bijvoorbeeld door de dieren te verplaatsen naar een ander gebied.

7.2 Bescherming gebieden

Niet stikstof-gerelateerde effecten:

Op ongeveer 8,0 km afstand ligt het dichtstbijzijnde Natura 2000-gebied Wierdense Veld. De aard van de voorgenomen werkzaamheden en ontwikkeling maken dat de effecten uitsluitend tot het plangebied of in de zeer directe zone eromheen beperkt blijven. Gezien de afstand tot de Natura 2000-gebieden, de invulling van de tussenliggende gebieden en de voorgenomen werkzaamheden is er geen sprake van mogelijk negatieve effecten op de instandhoudingsdoelstellingen van het Natura 2000-gebied, zij het door een rechtstreekse invloed, cumulatieve invloed of externe werking. Een toetsing op grond van de Wet natuurbescherming van niet stikstof-gerelateerde effecten wordt daarom niet noodzakelijk geacht.

Stikstof-gerelateerde effecten:

Aan de hand van de berekening worden de volgende conclusies getrokken:

- De eventuele stikstofdepositie veroorzaakt in de bouwfase van de woningen is door de tijdelijkheid niet vergunningplichtig en is daarom niet uitgerekend.

³ In het kader van de Wet natuurbescherming wordt voor het broedseizoen geen standaardperiode gehanteerd. Van belang is of een broedgeval verstoord wordt, ongeacht de datum. Globaal gaat het echter om de periode van 1 maart tot 15 juli.

- De nieuwe gebruiksfase van de 11 woningen hebben een niet significante stikstofdepositie van 0,00 mol/ha/jaar tot gevolg.

Een vergunning Wet natuurbescherming, onderdeel stikstof is niet aan de orde voor de bouw en het gebruik van de 11 woningen.

7.3 Bescherming houtopstanden

De te kappen bomen binnen het plangebied zijn gelegen binnen de grenzen van de bebouwde kom volgens de Boswet. Hierdoor vormen zij geen houtopstand en vallen zij niet onder de Wet natuurbescherming. Een nadere toetsing van houtopstanden is daarom niet noodzakelijk. Mogelijk is een gemeentelijke kapvergunning noodzakelijk. In dat kader wordt geadviseerd contact op te nemen met de gemeente Almelo.

7.4 Natuurnetwerk Nederland

Het plangebied ligt buiten het NNN. In de provincie Overijssel kent het natuurbeleid geen externe werking. Een toetsing aan het natuurbeleid is daarom niet noodzakelijk.

7.5 Uitvoerbaarheid van de plannen

Vanuit de eisen van het natuurbeleid NNN is het plan uitvoerbaar. Ook vanuit de Wet natuurbescherming is het plan uitvoerbaar met betrekking tot de onderdelen gebiedsbescherming en houtopstanden.

Dit geldt ook voor het onderdeel soortenbescherming, mits lichtverstoring van vleermuizen voorkomen wordt. Indien dit niet mogelijk is zal nader onderzoek meer zicht moeten geven op het gebruik van met name de randen van het plangebied door vleermuizen. Aan de hand van dit nader onderzoek kan dan bepaald worden of een ontheffing in het kader van de bescherming van soorten in de Wet natuurbescherming noodzakelijk is. Daarnaast dient ten aanzien van eventuele verblijf-, rust- en voortplantingsplaatsen van de egel voor het verwijderen van de vegetatie rond met name de oostgrens van het plangebied gewerkt te worden volgens de maatregelen uit de Gedragscode soortbescherming gemeenten onderdeel Ruimtelijke ontwikkeling of inrichting van Stadswerk (Stadswerk, versie 4 december 2020). Tot slot dient tijdens de werkzaamheden rekening gehouden te worden met het broedseizoen van vogels

7.6 Geldigheid rapportage

Dit rapport gaat in op de effecten van de ontwikkeling zoals beschreven in hoofdstuk 2.2. Wijzigingen of aanpassingen in de ontwikkeling kunnen tot andere conclusies ten aanzien van de effecten op beschermde soorten leiden.

Tabel 2. Resultaten (mogelijk) aanwezig beschermde flora en fauna in het plangebied.

Beschermingsregime	Soort(groep)	Gebruik gebied	Effect ruimtelijke ontwikkelingen	Ontheffing	Vervolg Nader onderzoek/mitigerende en/of compenserende maatregelen
“Andere soorten”	Vrijgestelde grondgebonden zoogdieren	Leefgebied	Tijdelijke aantasting leefgebied, doden, op termijn weer geschikt leefgebied	Nee, vrijstelling	Zorgplicht. Werken volgens gedragscode
“Andere soorten”	Vrijgestelde amfibieën	Leefgebied	Tijdelijke aantasting leefgebied, doden, op termijn weer geschikt leefgebied	Nee, vrijstelling	Zorgplicht. Werken volgens gedragscode
“Andere soorten”	Egel	Mogelijk onderdeel van leefgebied	Mogelijk verblijfplaatsen aanwezig, leefgebied blijft behouden	Nee	Maatregelen van gedragscode in acht nemen. Het verwijderen van vegetatie kan een negatief effect hebben op de egel. Zo kunnen verblijfplaatsen en leefgebied verloren gaan.
Habitatrichtlijn	Vleermuizen	Randen mogelijk foerageergebied en/of vliegrouwe	Geen, zolang lichtverstoring voorkomen wordt	Mogelijk	Maatregelen treffen om lichtverstoring te voorkomen. Indien dit niet mogelijk is moet nader onderzoek uitgevoerd worden
Vogelrichtlijn	Vogels	Broedlocatie en onderdeel leefgebied	Mogelijke verstoring	Nee, mits	Werkzaamheden buiten broedseizoen uitvoeren, zorgplicht. Kap- en snoeiwerkzaamheden binnen het broedseizoen zijn mogelijk indien vooraf een broedvogelinspectie is uitgevoerd door een ecologisch deskundige.
Vogels jaarrond	Vogels vaste broedlocaties	Geen broedlocatie, mogelijk onderdeel leefgebied	Geen verblijfplaatsen aanwezig, leefgebied blijft behouden	Nee, mits	Werkzaamheden buiten broedseizoen uitvoeren, zorgplicht

Literatuurlijst

- CROW. (2022, 2 24). ASVV - ASVV 2021 - 6.3.3.2. Opgehaald van Kennisbankcrow: <https://kennisbank.crow.nl/Kennismodule>
- ESRI Nederland (2021). <https://www.esri.nl/nl-nl/home>
- Ministerie van Economische Zaken (2016). Soortenbescherming bij ruimtelijke ingrepen. Ministerie van Economische Zaken, versie 1.3.
- NDFF (2022). Nederlandse Databank Flora en Fauna. <https://www.ndff.nl/>
- SOVON Vogelonderzoek Nederland. (2002). Atlas van de Nederlandse broedvogels, - Nederlandse fauna 5. Leiden, Nederland: KNNV Uitgeverij & European invertebrate Survey – Nederland.
- Stadswerk, 2020. Gedragscode soortbescherming gemeenten – onderdeel Ruimtelijke ontwikkeling of inrichting (versie 4 december 2020).

Soortinformatie:

- www.zoogdiervereniging.nl
- www.ravon.nl
- www.sovon.nl
- www.nederlandsesoorten.nl
- www.verspreidingsatlas.nl

Gebiedeninformatie:

- www.natura2000.nl/gebieden (Natura 2000 gebieden)
- www.geo.overijssel.nl/viewer/app/master/v1 (Natuurnetwerk Nederland)

Opweg naar 100% natuurinclusief ontwikkelen, inrichten en beheren

Als Eelerwoude dagen wij onze opdrachtgevers uit natuurinclusief te ontwikkelen, in te richten en te beheren. Én daarmee samen maximaal impact te maken. Zo werken we samen aan een gezonde toekomst van huidige en toekomstige generaties.

Vanuit deze ambitie geven wij u het volgende advies mee:

- *In Europa gaat het slecht met de biodiversiteit van graslanden. Ook in Nederland zijn veel ooit algemene vlindersoorten en wilde bijen van graslanden als het icarusblauwtje, kleine vuurvlinder, hooibeestje, pluimvoetbij en grasbij buiten de natuurgebieden teruggedrongen tot bermen, slootkanten en kleine overhoekjes. Doordat deze soorten nu nog op veel plekken voorkomen zijn ze relatief makkelijk te helpen door het oppervlak bloemrijk grasland toe te laten nemen.*

Voor een vergroting van het oppervlak bloemrijk grasland is een ecologisch verantwoord maaibeheer noodzakelijk. Zodra hiermee wordt gestart komen de bloemen, vlinders en bijen vaak vanzelf en inzaaien is dan vaak niet eens nodig.

Meer bloemen en vlinders wie wil dat nou niet?

- *Het is inmiddels algemeen bekend. Het aantal insecten loopt wereldwijd terug, ook in Nederland blijkt dit uit meerdere studies. Insecten zijn erg belangrijk in het ecosysteem als plaagbestrijders, bestuivers en als voedsel voor vogels en andere dieren. In het plangebied worden bomen en struiken aangeplant, dit is natuurlijk positief, maar kan met slimme keuzes nog meer bijdragen aan de biodiversiteit.*

Door te kiezen voor soorten die van nature voorkomen (gebiedseigen soorten) en waarvan de zaden uit Nederland komen (genetisch autochtoon) kunnen insecten uit de omgeving optimaal van deze bomen en struiken profiteren. Wist u dat op een Amerikaanse eik 12 soorten insecten voorkomen en op een inheemse zomereik of wilg meer dan 400? Dit komt doordat onze insecten al duizenden jaren samenleven met inheemse bomen en struiken. Kies bij het planten voor inheemse bomen die zijn opgekweekt uit Nederlandse zaden of stekken.

Voor de insecten is dit een wereld van verschil!

- *Veel soorten dieren zijn afhankelijk van gebouwen. Doordat in ons land de steden en dorpen steeds groter worden, wordt dit een steeds belangrijker leefgebied voor dieren en planten. Door kleine aanpassingen aan de gebouwen in het plangebied kunnen deze gebouwen ook een functie voor de huismus, gierzwaluw, zwarte roodstaart, spreeuw en vleermuizen vervullen. Dit kan bijvoorbeeld door het aanbrengen van speciale dakpannen of het toegankelijk houden van de spouw voor vleermuizen.*

Vleermuizen eten duizenden muggen per nacht. Een natuurinclusieve wijk is dus zo slecht nog niet!

100% natuurinclusieve leefomgeving. Daar gaan we samen voor!

Bijlage 1 Wettelijk kader natuurwetgeving

Bescherming van soorten

Zorgplicht

De Wet natuurbescherming erkent de intrinsieke waarde van in het wild levende planten- en diersoorten, of de soort nu beschermd is of niet (= zorgplicht). Deze zorgplicht houdt in dat eenieder voldoende zorg in acht moet nemen voor de in het wilde levende dieren en planten, alsmede voor hun directe leefomgeving. Overtreding van de zorgplicht is niet strafbaar gesteld, maar kan door toepassing van bestuursdwang wel worden gehandhaafd.

Beschermingsregimes

Op het onderdeel soortbescherming deelt de Wet natuurbescherming soorten in drie beschermingsregimes in:

1. Beschermingsregime soorten Vogelrichtlijn

Alle vogels cf. artikel Vogelrichtlijn

2. Beschermingsregime soorten Habitatrichtlijn

Soorten uit Bijlage IV Habitatrichtlijn, Bijlage I en II van het Verdrag van Bern en Bijlage II van het Verdrag van Bonn. In de bijlagen van de Verdragen van Bern en Bonn worden ook vogels genoemd⁴.

3. Beschermingsregime “andere soorten”

Soorten die uit nationaal oogpunt bescherming behoeven.

Elk van deze beschermingsregimes heeft zijn eigen verbodsbepalingen en vereisten voor vrijstelling of ontheffing van de verboden.

Verbodsbepalingen

De Wet natuurbescherming gaat uit van het ‘nee, tenzij-principe’. In de wet worden ten aanzien van de beschermde soorten een aantal verbodsbepalingen genoemd (afbeelding 10). De verbodsbepalingen zijn gekoppeld aan het beschermingsregime van de soort (resp. Vogelrichtlijn, Habitatrichtlijn of de groep ‘Overige soorten’). Dat betekent dat deze verbodsbepalingen niet overtreden mogen worden, tenzij voor de soort(en):

- een vrijstelling geldt;
- er gewerkt wordt met een goedgekeurde Gedragscode (feitelijk een collectieve ontheffing);
- een ontheffing is verkregen.

⁴ De brochure ‘Soortenbescherming bij ruimtelijke ingrepen’, versie 1.3. Ministerie van EZ, december 2016 impliceert dat de bescherming uit de Vogelrichtlijn prevaleert boven de bescherming van vogels uit de verdragen van Bonn en Bern

Beschermingsregime soorten Vogelrichtlijn § 3.1 Wn	Beschermingsregime soorten Habitatrichtlijn § 3.2 Wn	Beschermingsregime andere soorten § 3.3 Wn
Art 3.1 lid 1 Het is verboden in het wild levende vogels opzettelijk te doden of te vangen.	Art 3.5 lid 1 Het is verboden soorten in hun natuurlijke verspreidingsgebied opzettelijk te doden of te vangen	Art 3.10 lid 1a Het is verboden soorten opzettelijk te doden of te vangen
Art 3.1 lid 2 Het is verboden opzettelijk nesten, rustplaatsen en eieren van vogels te vernielen of te beschadigen, of nesten van vogels weg te nemen	Art 3.5 lid 4 Het is verboden de voortplantingsplaatsen of rustplaatsen van dieren te beschadigen of te vernielen	Art 3.10 lid 1b Het is verboden de vaste voortplantingsplaatsen of rustplaatsen van dieren opzettelijk te beschadigen of te vernielen
Art 3.1 lid 3 Het is verboden eieren te rapen en deze onder zich te hebben	Art 3.5 lid 3 Het is verboden eieren van dieren in de natuur opzettelijk te vernielen of te rapen	Niet van toepassing
Art 3.1 lid 4 en lid 5 Het is verboden vogels opzettelijk te storen, tenzij de storing niet van wezenlijke invloed is op de staat van instandhouding van de desbetreffende vogelsoort	Art 3.5 lid 2 Het is verboden dieren opzettelijk te verstoren	Niet van toepassing
Niet van toepassing	Art 3.5 lid 5 Het is verboden plantensoorten in hun natuurlijke verspreidingsgebied opzettelijk te plukken en te verzamelen, af te snijden, te ontwortelen of te vernielen	Art 3.10 lid 1c Het is verboden plantensoorten in hun natuurlijke verspreidingsgebied opzettelijk te plukken en te verzamelen, af te snijden, te ontwortelen of te vernielen

Afbeelding 10. Overzicht verbodsbepalingen Wet Natuurbescherming (bron: brochure 'Soortenbescherming bij ruimtelijke ingrepen', versie 1.3. Ministerie van EZ, december 2016).

Om af te mogen wijken van de verbodsbepalingen (en deze toch te mogen overtreden) via een ontheffing of een vrijstelling moet aan drie criteria worden voldaan:

1. er is geen andere bevredigende oplossing voor de handeling (=alternatievenafweging);
2. de afwijking is gebaseerd op een in de wet genoemd belang (b.v. openbare veiligheid of volksgezondheid);
3. de ingreep of handeling mag geen afbreuk doen aan en/of verslechtering betekenen voor de staat van instandhouding van de soort.

Als aan (alle) drie deze vereisten voldaan is, kan een ontheffing worden verleend. Voor een aantal handelingen zijn bovendien vrijstellingen mogelijk in de vorm van een provinciale verordening of een (goedgekeurde) gedragscode.

Voorgaande afbeelding geeft een overzicht van de verbodsbepalingen per beschermingsregime. De verbodsbepalingen voor de groep van overige, 'nationale' soorten zijn geïnspireerd op de Habitatrichtlijn en op een aantal punten versoepeld. Zo is het opzettelijk verstoren van beschermde soorten (en hun verblijfplaatsen) uit deze groep van overige soorten niet langer verboden. Wel is het nog steeds verboden om vaste verblijfplaatsen van dieren onder dit beschermingsregime opzettelijk te beschadigen of te vernieren.

Voor vogels geldt dat verstoren niet verboden is als de verstoring maar niet van wezenlijke invloed is op de staat van instandhouding van de soort (*artikel 3.1, lid 4 en lid 5*). Het beschadigen van in gebruik zijnde vogelnesten tijdens het broedseizoen blijft verboden, maar het verstoren dus niet meer, tenzij er sprake is van een wezenlijke invloed op de staat van instandhouding van de specifieke soort(en). Het is aan de initiatiefnemer om zich op de hoogte te (laten) stellen, en waar nodig aan te tonen, dat de op zich versturende activiteit geen bedreiging vormt voor de staat van instandhouding van de betreffende vogelsoort.

Tot slot geldt het opzettelijk doden of vangen en het verbod om vaste verblijfplaatsen of rustplaatsen opzettelijk te vernielen of beschadigen, niet voor bosmuis, huisspitsmuis of veldmuis in of op gebouwen of de daarbij behorende erven of roerende zaken (*artikel 3.10 lid 3*). Zie kader – Opzettelijkheid.

Kader - Opzettelijkheid

In de Wet natuurbescherming is bij meer verbodsbepalingen dan onder de Flora en faunawet het opzetvereiste toegevoegd, in lijn met de artikelen van de Habitatrichtlijn en Vogelrichtlijn. In de Flora en faunawet was alleen sprake van het opzetvereiste bij verontrusting (artikel 10). Hierdoor was de Flora en faunawet strenger dan de verbodsbepalingen van de Habitatrichtlijn. Niet-opzettelijke handelingen waarbij de verbodsbepalingen overtreden worden, zijn nu niet langer verboden. Daar is van belang dat het Europees Hof van Justitie in zijn jurisprudentie heeft bepaald dat onder opzet ook voorwaardelijke opzet moet worden begrepen: *“Daarvan is sprake als iemand een handeling verricht en daarbij bewust de aanmerkelijke kans aanvaardt dat zijn gedragingen schadelijke gevolgen hebben voor een dier of plant...”*.

Andere bevredigende oplossing(en)

De initiatiefnemer moet aantonen en beargumenteren dat er geen andere bevredigende oplossingen zijn waardoor overtreding van de verbodsbepaling(en) kan worden voorkomen, bijvoorbeeld door planaanpassing of het aanpassen van de uitvoeringsperiode. Het is aan het bevoegd gezag (doorgaans dus de provincie) om de alternatieve oplossingen te beoordelen en hierover te besluiten. De onderbouwing moet gebaseerd zijn op objectieve en controleerbare gegevens.

Belangen

Voor de soorten die beschermd zijn onder de Vogelrichtlijn en Habitatrichtlijn kan alleen ontheffing of vrijstelling worden verleend op grond van de in deze richtlijnen genoemde belangen. Voor de groep van overige, nationaal beschermde soorten wordt uitgegaan van de in de Habitatrichtlijn genoemde belangen, plus een aantal aanvullende belangen. In het Kader - Wettelijk Belang wordt een overzicht gegeven van deze belangen.

Staat van instandhouding van de soort

Tot slot moeten de effecten van de voorgenomen handeling(en) worden beoordeeld aan de staat van instandhouding (Svl) van de soort. Zie ook kader – Staat van instandhouding. De Svl varieert per soort en per handeling, en is niet vastgelegd in de wet. Een handeling op een zeldzame beschermde soort zal eerder leiden tot een negatief effect op de Svl dan bij een algemene soort. Belangrijk is ook de trend (aantalsontwikkeling) en de ruimtelijke verspreiding van de soort. Bij de beoordeling moet rekening worden gehouden met cumulatieve (versterkende) effecten, bijvoorbeeld door andere handelingen of ontwikkelingen in de omgeving en met reeds verleende ontheffingen voor dezelfde populaties van deze soort(en). Bij de beoordeling mogen compenserende en mitigerende (verzachtende) maatregelen worden betrokken. Het ecologische toetsingscriterium verschilt per beschermingsregime. Om te beoordelen of aan deze criteria wordt voldaan, moet inzicht worden gegeven in:

1. De Svl (van de populatie) van de soort (in zijn natuurlijke verspreidingsgebied).
2. Het effect van de handeling of ontwikkeling op de soort.

Kader - Staat van instandhouding

- **Beschermingsregime soorten Vogelrichtlijn:** “De maatregelen leiden niet tot verslechtering van de staat van instandhouding van de betreffende soort”.
- **Beschermingsregime soort Habitatrichtlijn:** “Er wordt geen afbreuk gedaan aan het streven de populaties van de betrokken soort in hun natuurlijke verspreidingsgebied in een gunstige staat van instandhouding te laten voortbestaan”.
- **Beschermingsregime Overige soorten:** “Er wordt geen afbreuk gedaan aan het streven de populaties van de betrokken soort in hun natuurlijke verspreidingsgebied in een gunstige staat van instandhouding te laten voortbestaan”.

Voorkomen van overtreding verbodsbepalingen

In sommige situaties kunnen maatregelen worden getroffen waardoor negatieve effecten en overtreding van de verbodsbepalingen van de Wet natuurbescherming kunnen worden voorkomen. Bijvoorbeeld door de kap van bomen met broedende vogels uit te stellen tot na de broedtijd. Al kan de boom ook een nest bevatten van een vogelsoort waarbij het nest jaarrond beschermd is, waardoor overtreding niet kan worden voorkomen. Het plannen van werkzaamheden buiten de kwetsbare periode(n) van beschermde soorten is een veel toegepaste maatregel. Andere mogelijkheden om overtreding te voorkomen zijn wellicht het aanpassen van de werkvolgorde, gebruik te maken van andere apparatuur of de werkzaamheden te faseren in ruimte en tijd (zoals in het voorbeeld).

Vrijstellingen

Onder de Wet natuurbescherming is niet altijd een ontheffing nodig bij handelingen die leiden tot overtreding van de verbodsbepalingen in de wet. Dit zijn bijvoorbeeld de provinciale vrijstellingen en de gedragscodes. Ook kan er sprake zijn van een vrijstelling als de handeling is opgenomen in een beheerplan voor een Natura 2000-gebied of programma in het kader van een programmatische aanpak. Tot slot kan het Rijk voor handelingen en activiteiten waarvoor zij bevoegd gezag is een vrijstelling geven in de vorm van een Ministeriële Regeling. Vrijstellingen kunnen alleen gelden voor de verbodsbepalingen en de voorwaarden zoals genoemd bij de verschillende beschermingsregimes.

Provinciale verordening

Provinciale Staten kunnen vrijstelling van de verbodsbepalingen verlenen. Zo zijn met een provinciale verordening een aantal vooral algemeen voorkomende en beschermde zoogdieren als egel en rosse woelmuis vrijgesteld van de ontheffingsplicht. Door deze mogelijkheid ontstaan echter wel verschillen in de bescherming van soorten tussen de verschillende provincies.

Programmatische aanpak

De Wet natuurbescherming biedt de mogelijkheid om een programmatische aanpak toe te passen. Een dergelijk programma kan zowel door het Rijk als door provincies worden opgesteld. Onder de Flora en faunawet is reeds ervaring opgedaan onder de 'Generieke' of 'Gebiedsgerichte aanpak'. Tevens is voor een aantal grootschalige ontwikkelingen en plangebieden een Generieke ontheffing verleend zoals voor de gemeente Tilburg, het Havengebied Rotterdam en Vliegveld Twente. Het biedt de mogelijkheid om door middel van een actieve leefgebiedenbenadering te streven naar een betere verbinding tussen economie en ecologie.

Beheerplan Natura 2000-gebied

Tot slot zijn handelingen die onderdeel uitmaken van een beheerplan voor een Natura 2000-gebied of een programmatische aanpak (zoals stikstof) vrijgesteld, mits de handelingen zijn getoetst aan de criteria voor afwijking van de soortenbeschermingsregimes.

Kader - Wettelijk Belang

Voor vogels beschermd onder de **Vogelrichtlijn** kan ontheffing of vrijstelling worden verleend op grond van de volgende belangen:

- in het belang van de volksgezondheid of de openbare veiligheid;
- in het belang van de veiligheid van het luchtverkeer;
- ter voorkoming van belangrijke schade aan gewassen, vee, bossen, visserij of wateren;
- ter bescherming van flora en fauna;
- voor onderzoek en onderwijs, het uitzetten of herinvoeren van soorten, of voor de daarmee samenhangende teelt;
- om het vangen, onder zich hebben of elke andere wijze van verstandig gebruik van bepaalde vogels in kleine hoeveelheden selectief en onder strikt gecontroleerde omstandigheden toe te staan.

Voor soorten beschermd onder de **Habitatrichtlijn**, het **Verdrag van Bern** of het **Verdrag van Bonn** kan ontheffing of vrijstelling worden verleend op grond van de volgende belangen:

- in het belang van de bescherming van wilde flora of fauna, of in het belang van de instandhouding van de natuurlijke habitats;
- ter voorkoming van ernstige schade aan met name de gewassen, veehouderijen, bossen, visgronden, wateren of andere vormen eigendom;
- in het belang van volksgezondheid, de openbare veiligheid of andere dwingende redenen van groot openbaar belang, met inbegrip van sociale of economische aard en met inbegrip van voor het milieu wezenlijk gunstige effecten;
- voor onderzoek en onderwijs, repopulatie of herintroductie van deze soorten, of voor de daartoe benodigde kweek, met inbegrip van kunstmatige vermeerdering van planten, of
- om onder strikt gecontroleerde omstandigheden mogelijk te maken op selectieve wijze en binnen bepaalde grenzen een beperkt, bij de ontheffing of vrijstelling vastgesteld aantal van bepaalde dieren van de aangewezen soort te vangen, onder zich te hebben, onderscheidenlijk een beperkt bij de ontheffing of vrijstelling vastgesteld aantal planten van de aangewezen soort te plukken of onder zich te hebben.

Voor **andere 'nationaal' beschermde soorten** kan ontheffing of vrijstelling worden verleend op grond van de volgende belangen:

- de belangen die gelden voor soorten van de Habitatrichtlijn zoals hierboven genoemd;
- in het kader van de ruimtelijke inrichting of ontwikkeling van gebieden, daaronder begrepen het daarop volgende gebruik van het ingerichte of ontwikkelde gebied;
- ter voorkoming van schade en overlast, met inbegrip van schade aan sportvelden, schietterreinen, industrieterreinen, kazernes of begraafplaatsen;
- ter beperking van de omvang van de populatie van dieren, in verband met door deze dieren ter plaatse en in het omliggende gebied veelvuldig veroorzaakte schade of in verband met de maximale draagkracht van het gebied waarin de dieren zich bevinden;
- ter voorkoming of bestrijding van onnodig lijden van zieke of gebrekkige dieren;
- in het kader van bestendig beheer of onderhoud in de landbouw of bosbouw;
- in het kader van bestendig beheer of onderhoud aan vaarwegen, watergangen, waterkeringen, waterstaatswerken, oevers, vliegvelden, wegen, spoorwegen of bermen, of in het kader van natuurbeheer;
- in het kader van bestendig beheer of onderhoud van landschappelijke kwaliteiten van een bepaald gebied;
- in het algemeen belang van de betreffende soort.

Bijlage 2 Wettelijk kader stikstof

Binnen Natura 2000 worden de meest waardevolle natuurgebieden in Europa beschermd om de hierin voorkomende biodiversiteit te behouden. Om deze biodiversiteit te beschermen is in 1979 de Vogelrichtlijn opgesteld en in 1992 de Habitatrichtlijn. Alle Europese lidstaten wijzen specifieke Vogelrichtlijn of Habitatrichtlijn gebieden aan als onderdeel van deze Natura 2000-gebieden. Per Natura 2000-gebied zijn instandhoudingsdoelen bepaald van doelsoorten of habitattypen welke gericht zijn op het behouden, uitbreiden of verbeteren van deze soorten of habitattypen. De bescherming van deze Vogel- en Habitatrichtlijn gebieden zijn in Nederland juridisch vertaald in de Wet natuurbescherming. Bij nieuwe plannen en projecten is het van belang dat deze instandhoudingsdoelen van Natura 2000-gebieden niet negatief worden aangetast. Eén van de mogelijkheden waarbij sprake is van aantasting van deze instandhoudingsdoelen is via stikstofdepositie. Stikstofdepositie veroorzaakt vermisting en verzuring op habitattypen binnen Natura 2000-gebieden en kan ervoor zorgen dat instandhoudingsdoelen niet worden gehaald. Een stikstofberekening dient te worden uitgevoerd om te bepalen of de voorgenomen plannen een significante stikstofdepositie veroorzaken op habitattypen van veelal omliggende Natura 2000-gebieden.

Wet Stikstofreductie en Natuurverbetering

Op 1 juli 2021 zijn de wet en het besluit Stikstofreductie en Natuurverbetering⁵ in werking getreden. Dit betekent dat vanaf dat moment er geen vergunningplicht is voor een groot aantal projecten met een tijdelijke stikstofuitstoot. De volgende activiteiten worden vrijgesteld van de vergunningplicht:

“Het verrichten van een bouwactiviteit of een sloopactiviteit die het feitelijk verrichten van bouw- of sloopwerkzaamheden aan een bouwwerk betreft, met inbegrip van de daarmee samenhangende vervoersbewegingen; het aanleggen, veranderen of verwijderen van een werk, met inbegrip van de daarmee samenhangende vervoersbewegingen.”

Bron: Besluit van 14 juni 2021 tot wijziging van enkele algemene maatregelen van bestuur (stikstofreductie en natuurverbetering).

⁵ <https://zoek.officielebekendmakingen.nl/stb-2021-287.html>

De nota van toelichting beschrijft hierbij expliciet bouw- en aanlegactiviteiten voor o.a. de realisatie van woningen:

“Voorbeelden van activiteiten die onder de vrijstelling vallen, zijn de bouw en sloop van woningen, utiliteitsgebouwen, bruggen en viaducten, en bouw- en aanlegactiviteiten voor duurzame energieopwekking, grond-, weg- en waterbouw, waaronder straten, pleinen, wegen, het verplaatsen van grond in het kader van bouwrijp maken van een terrein, spoorwegen, waterstaatswerken, waterwegen, waterkeringen, energie infrastructuur, telecommunicatie-infrastructuur, drinkwaterinfra-structuur zoals waterleidingen, pompstations en winputten, openbare hemelwater- en ontwateringsstelsels en vuilwaterriolen.

De partiële vrijstelling omvat de vervoersbewegingen die samenhangen met de werkzaamheden, zoals aan- en afvoer van bouwmaterialen en bouw- en sloopafval, transport van werknemers en werktuigen van en naar de bouwplaats, de emissies van werktuigen op de bouwplaats (aggregaten, bouwmachines, mobiele puinbrekers, baggerwerk- of baggervaartuigen et cetera) en eventuele tijdelijke omrij- en omvaar-effecten als gevolg van de werkzaamheden”

Bron: Nota van toelichtingen, Hoofdstuk 5 (Partiële vrijstelling van de Natura 2000-vergunningplicht voor bouwen, slopen en aanleggen), paragraaf 4 (Reikwijdte vrijstelling).

Daarnaast is het zo dat de vrijstelling voor de bouwfase ook geldt bij nieuwe bestemmingsplannen, welke vastgesteld dienen te worden. Dit komt doordat projecten, welke voortvloeien uit het bestemmingsplan, steeds op andere locaties plaatsvinden, emissies van slechts tijdelijke aard zijn, het merendeel van de deposities wordt opgenomen en het totaal van emissies tijdens de bouwfase maakt slechts een klein gedeelte uit van de stikstofdeken.

“Deze partiële vrijstelling kan ook helpen bij het vaststellen van bestemmingsplannen door gemeenten. Als het bestemmingsplan dient om bepaalde bouwactiviteiten of de aanleg of wijziging van werken mogelijk te maken, zal voor dit onderdeel van het plan kunnen worden verwezen naar het feit dat al een beoordeling door de wetgever heeft plaatsgevonden die een partiële vrijstelling voor de bouwfase van het project heeft vastgesteld. Als gevolg daarvan kan bij de beschouwing van de stikstofemissies wat betreft de bouwfase gebruik worden gemaakt van de onderbouwing in de toelichting van het besluit.”

Bron: Nota van toelichtingen, Hoofdstuk 5 (Partiële vrijstelling van de Natura 2000-vergunningplicht voor bouwen, slopen en aanleggen), paragraaf 4 (Reikwijdte vrijstelling).

Om in het kader van een goede ruimtelijk ordening toch een beeld te hebben bij de effecten, als gevolg van de bouwactiviteiten, is voor de bouwfase op basis van vergelijkbare (woningbouw)initiatieven een indicatieve stikstofberekening uitgevoerd waarin alle ontwikkelingen als geheel zijn berekend. Hierbij is er rekening mee gehouden dat de deelprojecten gefaseerd worden uitgevoerd. Een concrete stikstofberekening is op dit moment niet aan de orde en ook niet mogelijk.



Eelerwoude

Op weg naar 100% natuurinclusief >

www.eelerwoude.nl

Projectberekening

Dit document geeft een overzicht van de invoer en rekenresultaten van een Projectberekening met AERIUS Calculator. De berekening is uitgevoerd binnen stikstofgevoelige Natura 2000-gebieden, op rekenpunten die overlappen met habitattypen en/of leefgebieden die aangewezen zijn in het kader van de Wet natuurbescherming, gekoppeld aan een aangewezen soort, of nog onbekend maar mogelijk wel relevant, en waar tevens sprake is van een overbelaste of bijna overbelaste situatie voor stikstof.



- Overzicht
- Samenvatting situaties
- Resultaten
- Detailgegevens per emissiebron

*Meer toelichting over deze PDF kunt u vinden in een bijbehorende leeswijzer. Deze leeswijzer en overige documentatie is te raadplegen via:
www.aerius.nl/handleidingen-en-leeswijzers*



Contactgegevens

Rechtspersoon

Eelerwoude

Inrichtingslocatie

G.T Rietveldstraat,
7605DJ Goor

Activiteit

Omschrijving

Woningbouw G.T. Rietveldstraat Almelo

Toelichting

Gebruik 11 woningen aan de G.T. Rietveldstraat te Almelo

Berekening

AERIUS kenmerk

RfApqA6AwRtq

Datum berekening

22 februari 2022, 16:45

Rekenconfiguratie

Wnb-rekengrid

Totale emissie

Woningen G.T. Rietveldstraat Almelo -
Beoogd

Rekenjaar	Emissie NH3	Emissie NOx
2023	0,1 kg/j	1,6 kg/j

Resultaten

Woningen G.T. Rietveldstraat Almelo -
Beoogd

Hoogste depositie Hexagon Gebied

Gekarteerd oppervlak met toename (ha)

-

Gekarteerd oppervlak met afname (ha)

0,00 ha

Grootste toename van depositie

0,00 mol/ha/j

Grootste afname van depositie

0,00 mol/ha/j



Woningen G.T. Rietveldstraat Almelo (Beoogd), rekenjaar 2023

Emissiebronnen

Emissie NH3

Emissie NOx



Verkeersnetwerk

0,1 kg/j

1,6 kg/j

Hoogste af- en toename op (bijna) overbelaste stikstofgevoelige Natura 2000 gebieden.

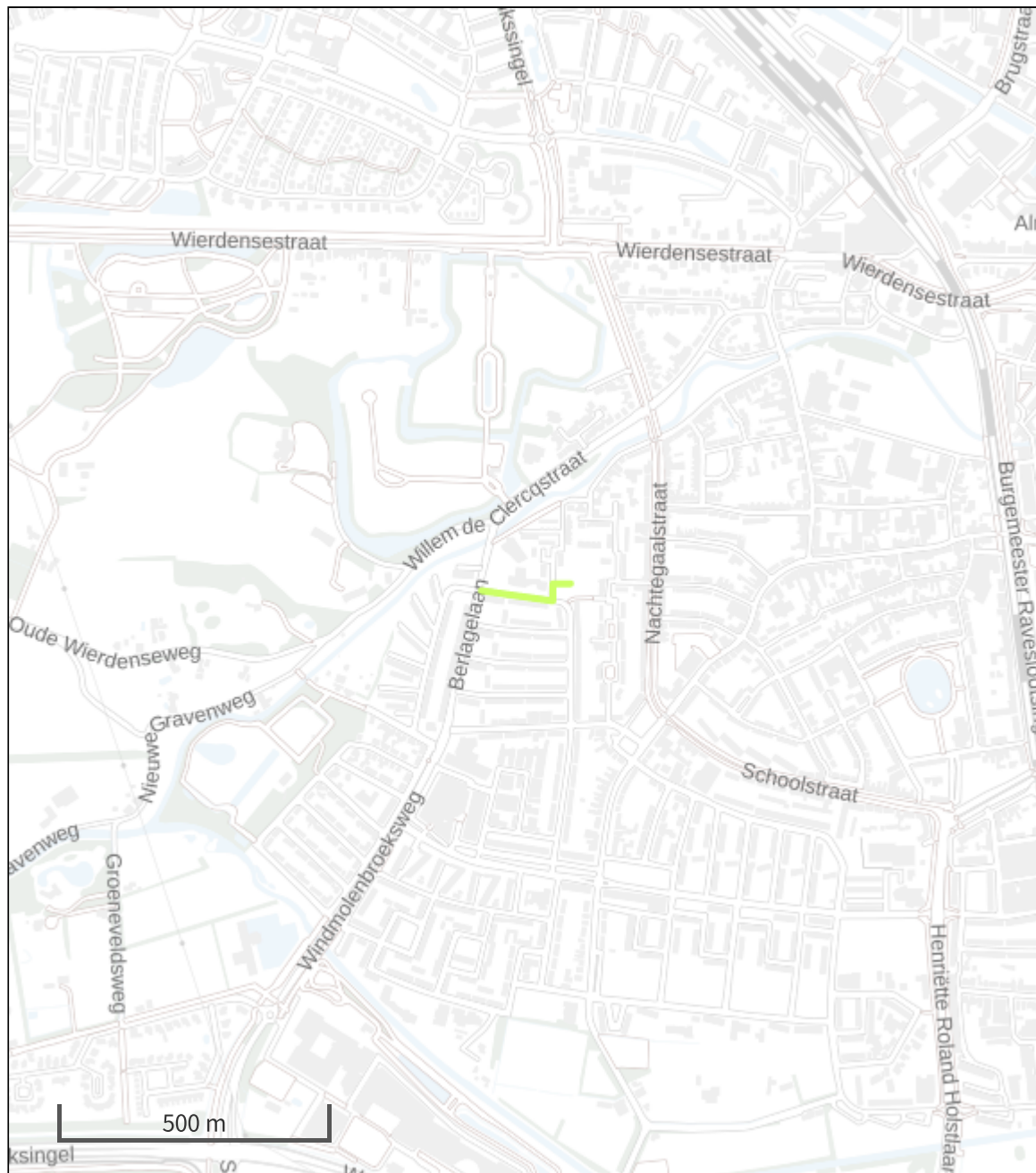

- | | | | | | |
|---|------------------|---|----------------------------------|---|--------------------------------|
|  | Habitatrichtlijn |  | Vogelrichtlijn, Habitatrichtlijn |  | Grootste afname van depositie |
|  | Vogelrichtlijn |  | Niet bepaald |  | Grootste toename van depositie |
| | | | |  | Hoogste totale depositie |

De bronnen op de kaart horen bij de Beoogde situatie.



Resultaten stikstofgevoelige Natura 2000 gebieden situatie "Woningen G.T. Rietveldstraat Almelo" (Beoogd) incl. saldering e/o referentie

	Berekend (ha gekarteerd)	Hoogste totale depositie (mol/ha/jr)	Met toename (ha gekarteerd)	Grootste toename (mol/ha/jr)	Met afname (ha gekarteerd)	Grootste afname (mol/ha/jr)
Totaal	0,00	0,00	0,00	0,00	0,00	0,00



Disclaimer

Hoewel verstrekte gegevens kunnen dienen ter onderbouwing van een vergunningaanvraag, kunnen er geen rechten aan worden ontleend. De eigenaar van AERIUS aanvaardt geen aansprakelijkheid voor de inhoud van de door de gebruiker aangeboden informatie. Bovenstaande gegevens zijn enkel bruikbaar tot er een nieuwe versie van AERIUS beschikbaar is. AERIUS is een geregistreerd handelsmerk in Europa. Alle rechten die niet expliciet worden verleend, zijn voorbehouden.

Rekenbasis

Deze berekening is tot stand gekomen op basis van:

AERIUS versie	2021.0.4_20220217_5a8b67b7c6
Database versie	2021.0.4_5a8b67b7c6

Voor meer informatie over de gebruikte methodiek en data zie:
<https://www.aerius.nl/>