



## Rapportage Quicksan Wet natuurbescherming

Zegelhorstweg 4 te Meppel

Versie: 1

<b>Colofon</b>	
<b>Titel:</b>	Rapportage Quicksan Wet natuurbescherming Zegelhorstweg 4 te Meppel
Projectcode	P04896
Versie:	1
Datum	6-2-2023
Auteur:	K.J.M. Degen
<b>Opdrachtgever:</b>	Buro Stedenbouw b.v. Kerkplein 5 8121 BM Olst
<b>Uitvoerder</b>	
	GRAS Advies bv Bedrijvenpark Twente 412 7602 KM Almelo
	Huismanstraat 6 6851 GT Huissen
Email:	ecologie@grasadvies.nl
Website:	<a href="https://grasadvies.nl/">https://grasadvies.nl/</a>
<b>Contactpersoon:</b>	M.W.J. Witjes
Telefoon:	074 - 202 02 58
Email:	michael.witjes@grasadvies.nl

## Inhoudsopgave

Samenvatting .....	5
1 Inleiding.....	6
2 Wet natuurbescherming.....	7
2.1 Beschermde gebieden.....	7
2.1.1 Natura 2000 .....	7
2.1.2 Natuurnetwerk Nederland.....	7
2.2 Beschermde soorten.....	8
2.3 Houtopstanden .....	8
2.4 Ontheffing of vrijstelling Wet natuurbescherming .....	8
2.5 Invasieve soorten.....	9
3 Projectgebied .....	10
3.1 Gebiedsbeschrijving .....	10
3.2 Beoogd projectresultaat.....	12
4 Onderzoeksopzet.....	14
5 Resultaten.....	15
5.1 Beschermde gebieden.....	15
5.1.1 Natura-2000.....	15
5.1.2 Natuurnetwerk Nederland.....	15
5.2 Beschermde soorten.....	16
5.2.1 Bekende waarnemingen .....	16
5.2.2 Resultaten veldbezoek .....	17
5.3 Houtopstanden .....	19
6 Conclusie en aanbevelingen.....	20
6.1 Beschermde gebieden.....	20
6.2 Beschermde soorten.....	20
6.2.1 Flora.....	20
6.2.2 Zoogdieren.....	20
6.2.3 Zoogdieren: vleermuizen .....	20
6.2.4 Vogels .....	20
6.2.5 Reptielen.....	20
6.2.6 Vissen en amfibieën .....	21
6.2.7 Ongewervelden.....	21
6.3 Houtopstanden .....	21
Bronnen .....	22

## Bijlagen

Bijlage 1: Wet Natuurbescherming

Bijlage 2: Toelichting verkennend onderzoek (quicksan) flora en fauna

Bijlage 3: Stappenplan Ministerie van Economische Zaken

## Samenvatting

De initiatiefnemer is voornemens om op/in het projectgebied aan de Zegelhorstweg 4 te Meppel te gaan realiseren. Om het projectgebied te controleren op eventuele aanwezigheid van wettelijk beschermde plant- en diersoorten is er een quickscan flora en fauna uitgevoerd.

De belangrijkste conclusies en aanbevelingen zijn als volgt:

1. De aanwezigheid van beschermde soorten kan worden uitgesloten. Een vervolgonderzoek naar beschermde soorten hoeft dan ook niet uitgevoerd te worden.
2. Het projectgebied is (onderdeel van) een leefgebied voor diverse zangvogels. Het is aannemelijk dat zangvogels de bomen in de directe omgeving en de struiken in het projectgebied als broedlocatie gebruiken. Een nader onderzoek is niet noodzakelijk, onder voorwaarde dat er buiten het broedseizoen om wordt gewerkt. Of onder voorwaarde dat eventuele nesten in de bosschages tijdens het broedseizoen niet worden verstoord. Het broedseizoen loopt globaal van 15 maart tot 15 juli, afhankelijk van de weersomstandigheden. Eerdere en latere broedgevallen zijn ook beschermd conform de Wet natuurbescherming. Mocht er binnen het broedseizoen werkzaamheden gepland staan dan moet het gebied maximaal drie dagen vóór aanvang van de werkzaamheden door een ecoloog worden vrijgegeven middels een broedvogelinspectie. Tijdens de werkzaamheden wordt aangeraden mitigerende maatregelen te treffen om het gebied broedvrij te houden.
3. De aannemer behoudt te allen tijde zijn of haar zorgplicht: "De zorgplicht houdt in dat eenieder voldoende zorg in acht moet nemen voor de in het wild levende planten en dieren, alsmede voor hun directe leefomgeving. In praktijk betekent dit het a) voorkomen, b) beperken en c) ongedaan maken van schadelijke handelingen voor de natuur.

## 1 Inleiding

In opdracht van Buro Stedenbouw is een quickscan flora en fauna uitgevoerd aan de Zegelhorstweg 4 te Meppel. De initiatiefnemer is voornemens om de oude koeienstal te slopen en een nieuw woonhuis te realiseren op de locatie. Verder staat in de planning een moestuin en poel te realiseren binnen het projectgebied. De exacte planning van de werkzaamheden is nog niet bekend.

De geplande werkzaamheden hebben mogelijk invloed op (beschermde) flora en fauna. Tijdens een verkennend onderzoek, de quickscan, wordt de invloed van het project op (beschermde) flora en fauna beoordeeld. Tijdens deze quickscan is de huidige en potentiële aanwezigheid van beschermde plant- en diersoorten in en in de directe omgeving van het projectgebied inzichtelijk gemaakt. Daarnaast is de ligging van het projectgebied ten opzichte van beschermde natuurgebieden onderzocht. Ook is er naar de aanwezigheid van houtopstanden gekeken. Op basis van deze soorten- en gebiedsinformatie zijn uitspraken gedaan over mogelijke effecten van het voorgenomen project. Deze vindt u terug in de voorliggende rapportage.

De quickscan is met een enkel locatiebezoek, een momentopname van de aanwezige flora en fauna. Zodoende kan er slechts in beperkte mate uitsluitend gegeven worden over de aanwezige flora en fauna. Wanneer wij redelijkerwijs verwachten dat het uitvoeren van het project een negatief effect heeft op beschermde gebieden, houtopstanden en/ of beschermde flora en/ of fauna, kan nader onderzoek gewenst zijn.

### *Leeswijzer*

Hoofdstuk 2 van deze rapportage benoemt het relevante wettelijke kader. Hoofdstuk 3 beschrijft het project- en onderzoeksgebied en het voorgenomen project. In hoofdstuk 4 is de onderzoeksopzet opgenomen. Gevolgd door de resultaten in hoofdstuk 5. In hoofdstuk 6 vindt u de conclusies, adviezen en eventuele vervolgstappen.

## 2 Wet natuurbescherming

De oude natuurwetgeving, bestaande uit de 'Natuurbeschermingswet 1998', de 'Boswet' en de 'Flora- en Faunawet', is per 1 januari 2017 vervangen door de 'Wet natuurbescherming'. Het bevoegd gezag ligt bij de provincies. Dit hoofdstuk licht de inhoud van de Wet natuurbescherming toe. De Wet natuurbescherming is gericht op het beschermen van:

- beschermde gebieden
- beschermde soorten
- houtopstanden

### 2.1 Beschermde gebieden

#### 2.1.1 Natura 2000

De bescherming van de ruim 160 Natura 2000-gebieden in Nederland wordt gewaarborgd in de Wet natuurbescherming. In Natura 2000-gebieden zijn de Europese richtlijnen van kracht. De Europese Unie (EU) heeft een zeer gevarieerde en rijke natuur, die van grote waarde is. Om deze natuur te behouden, heeft de Europese Unie het initiatief genomen voor Natura 2000. Natura 2000 is de overkoepelende naam voor gebieden die worden beschermd vanuit de Europese Vogel- en Habitatrichtlijn. Nederland telt ruim 160 Natura 2000-gebieden, welke onderdeel uitmaken van een samenhangend netwerk van natuurgebieden in de Europese Unie.

Er wordt bij ieder project (activiteit of handeling), zowel binnen als buiten Natura-2000 gebieden, gelet op de instandhoudingsdoelstellingen. De volgende verboden gelden namens artikel 2.7, 2<sup>e</sup> lid:

- De kwaliteit van de natuurlijke habitats of de habitats van soorten in dat gebied kan verslechteren; of
- Een significant verstorend effect kan hebben op de soorten waarvoor dat gebied is aangewezen.

Wanneer een project één of beide verboden dreigt te overtreden kan het bevoegde gezag een vergunning verlenen. Hiervoor dient een groter maatschappelijk belang aanwezig te zijn en een vergunningsprocedure te worden doorlopen. Hierbij geldt de volgende regel: 'activiteiten mogen in principe alleen worden uitgevoerd wanneer er geen significante schade aan beschermde natuurwaarde ontstaat'.

#### 2.1.2 Natuurnetwerk Nederland

Aanvullend op de natuurwetgeving is er natuurbeleid. De provincies zijn sinds 2014 verantwoordelijk voor de begrenzing en de ontwikkeling hiervan. Het Natuurnetwerk Nederland is het Nederlands netwerk van bestaande en nieuw aan te leggen natuurgebieden (voorheen Ecologische Hoofdstructuur). Het netwerk moet natuurgebieden beter met elkaar en met het omringende agrarisch gebied verbinden.

Natuurbeleid is een zachter kader dan de natuurwetgeving, maar is ook van belang voor ruimtelijke plannen. Projecten worden getoetst aan de hand van de 'Spelregels EHS' (uitwerking van gemeenschappelijk opgesteld beleidskader). Deze spelregels zijn verweven in het provinciaal beleid.

Het compensatiebeginsel voor de EHS is het sluitstuk van het 'nee, tenzij' beschermingsregime. Volgens dat regime zijn nieuwe projecten, plannen en handelingen in het NNN die afwijken van het bestemmingsplan en met een significant negatief effect op de wezenlijke kenmerken en waarden niet toegestaan. Tenzij er sprake is van een groot openbaar belang én het ontbreken van reële alternatieven.

Het Besluit Algemene Regels Ruimtelijke ordening (Barro, 2.10) voorziet juridische borging van het nationaal ruimtelijk beleid.

In Natuurnetwerk Nederland liggen de volgende natuurgebieden:

- bestaande natuurgebieden (waaronder de 20 Nationale Parken);
- gebieden waar nieuwe natuur wordt aangelegd;
- landbouwgebieden, beheerd volgens agrarisch natuurbeheer;
- ca. 6 miljoen hectare grote wateren: meren, rivieren, Nederlandse deel Noordzee en Waddenzee;
- bijna alle Natura 2000-gebieden.

## 2.2 Beschermde soorten

De wet natuurbescherming heeft als doelstelling het beschermen en in standhouden van de Nederlandse natuurgebieden en bescherming van de Nederlandse Flora & Fauna (Bijlage 1).

De Wet natuurbescherming deelt soorten in drie beschermingsregimes in:

- soorten van de Vogelrichtlijn (alle van nature in Nederland in het wild voorkomende soorten)
- soorten van de Habitatrichtlijn
- andere soorten

Daarnaast zijn er:

- vrijgestelde soorten (bepaald per provincie en landelijk)
- jaarrond beschermde vogelnesten

En bestaat er:

- de zorgplicht

## 2.3 Houtopstanden

De Wet natuurbescherming heeft geen betrekking op (artikel 4.1):

- houtopstanden binnen het besluit van de gemeenteraad vastgestelde grenzen van de bebouwde kom;
- houtopstanden op erven of in tuinen;
- fruitbomen en windschermen om boomgaarden;
- naaldbomen, kennelijk bedoeld om te dienen als kerstbomen, indien niet ouder dan twintig jaar;
- kweekgoed;
  - uit populieren of wilgen bestaande wegbeplantingen;
  - beplantingen langs waterwegen, en
  - eenrijige beplantingen langs landbouwgronden;
- het dunnen van een houtopstand;
- uit populieren, wilgen, essen of elzen bestaande beplantingen die kennelijk zijn bedoeld voor de productie van houtige biomassa, indien zij:
  - ten minste eens per tien jaar worden geoogst;
  - bestaan uit minstens tienduizend stoven per hectare per beplantingseenheid
  - bestaan uit een aaneengesloten beplanting die niet wordt doorsneden door onbeplante stroken breder dan twee meter;
  - zijn aangelegd na 1 januari 2013.

## 2.4 Ontheffing of vrijstelling Wet natuurbescherming

Het uitgangspunt van de wet is dat geen schade mag worden toegebracht aan beschermde dieren of planten, tenzij dit uitdrukkelijk is toegestaan door een ontheffing of vrijstelling. Om te bepalen of een ontheffing nodig is of dat er gebruik kan worden gemaakt van een vrijstelling, is er een stappenplan opgesteld door het Ministerie van Economische Zaken (Bijlage 3). De bevoegdheid voor het verlenen van ontheffingen en vrijstellingen ligt bij de provincies. Enkel bij ruimtelijke ingrepen waarmee grote nationale belangen zijn gemoeid, blijft het Rijk het bevoegd gezag.

Om af te mogen wijken van de verbodsbepalingen via een ontheffing of vrijstelling moet aan de volgende criteria worden voldaan:

- Er bestaat geen andere bevredigende oplossing (Wet natuurbescherming artikel 3.8, lid 5a).
- In het belang van de volksgezondheid, de openbare veiligheid of andere dwingende redenen van groot openbaar belang, met inbegrip van redenen van sociale of economische aard en met inbegrip van voor het milieu wezenlijke gunstige effecten (Wet natuurbescherming artikel 3.8, lid 5b3).
- Er wordt geen afbreuk gedaan aan het streven de populaties van de betrokken soort in hun natuurlijke verspreidingsgebied in een gunstige staat van instandhouding te laten voortbestaan (Wet natuurbescherming artikel 3.8, lid 5c).



## 2.5 Invasieve soorten

Per 3 augustus 2016 is het verboden (EU-exotenvoerordening 1143/2014) om schadelijke exotische planten en dieren te:

- bezitten;
- verhandelen;
- kweken;
- gebruiken;
- transporteren;
- vrijlaten.

Verder geldt de plicht om in de natuur aanwezige populaties op te sporen en te verwijderen. Als dat niet lukt, moeten er maatregelen worden getroffen om de populatie zodanig te beheren dat verspreiding zoveel mogelijk wordt voorkomen. In Nederland zijn de provincies verantwoordelijk voor de aanpak van de invasieve exoten die in 2016 en 2017 op de lijst zijn geplaatst. Uitgezonderd de wolhandkrab en de Amerikaanse rivierkreeft daar is het Rijk verantwoordelijk voor en de beverrat daar zijn waterschappen verantwoordelijk voor. Op de website van de Nederlandse Voedsel en Warenautoriteit (NVWA) is de (dynamische) lijst te vinden van soorten die op de Unielijst staan (NVWA 2022). Deze invasieve soorten brengen schade toe aan de biodiversiteit en/of ecosysteemdiensten, of zullen dat in de toekomst waarschijnlijk gaan doen. Daarnaast kunnen ze nadelige gevolgen hebben voor de menselijke gezondheid, veiligheid of de economie.

### 3 Projectgebied

Tijdens een quickscan wordt onderscheid gemaakt tussen het projectgebied, daar waar de werkzaamheden plaatsvinden, en het onderzoeksgebied, de directe omgeving van het projectgebied. Het onderzoeksgebied wordt bepaald aan de hand van de afstand waarbinnen beschermde diersoorten verstoring kunnen ondervinden van de voorgenomen/verwachte werkzaamheden.

#### 3.1 Gebiedsbeschrijving

Het projectgebied is gelegen in de provincie Drenthe aan de Zegelhorstweg 4 te Meppel (Afbeelding 1). Het is gelegen in het buitengebied en is omgeven door agrarische percelen en weg en bebouwing. In de huidige situatie is het gebied deels bebouwd (voormalige koeienstal en tiny house) en deels braakliggend. (Afbeelding 2).

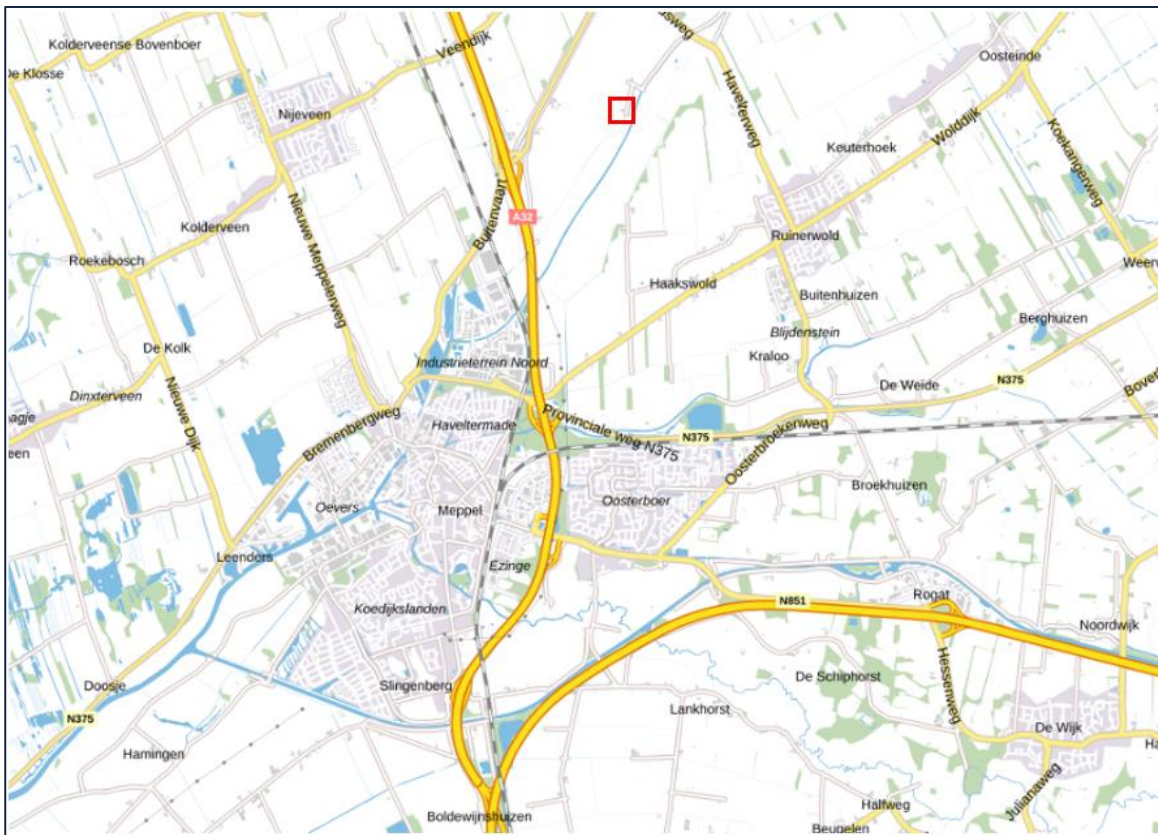

Afbeelding 3.1. Ligging van het projectgebied (rood kader).



Afbeelding 3.2. Luchtfoto van het projectgebied (rood kader).



Afbeelding 3. Te slopen koeienstal.



Afbeelding 4. Vegetatie ten noorden van koeienstal.



Afbeelding 5. Vegetatie en rubberen platen ten noorden koeienstal.

### 3.2 Beoogd projectresultaat

De initiatiefnemer is voornemens de bestaande voormalige koeienstal te slopen en een nieuwe woning en schuur te realiseren binnen het projectgebied (Afbeelding 6).



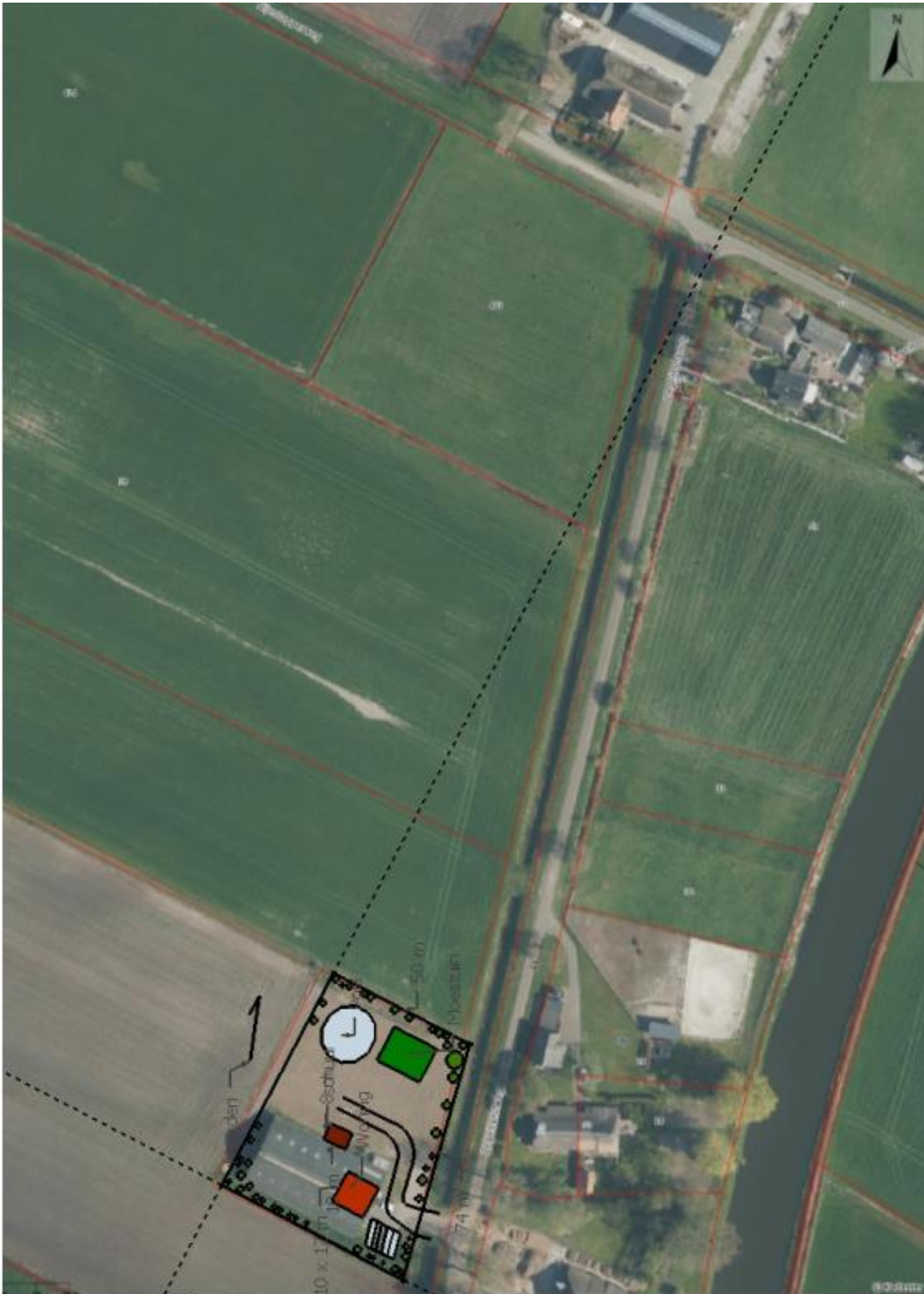

Afbeelding 6. Projectgebied (zwart kader) met te slopen schuur en nieuw te bouwen woning (rood) en schuur (donkerrood). Geplande moestuin (groen vlak) en poel (grijs vlak).

## 4 Onderzoeksopzet

Bij het uitvoeren van deze quickscan is onderzocht of het voorgenomen project mogelijk effect heeft op beschermde gebieden, plant- en diersoorten en houtopstanden. Hiervoor is zowel een voor- als een locatieonderzoek uitgevoerd, gevolgd door een effectenbeoordeling.

Tijdens het vooronderzoek is informatie verzameld over:

- Het projectgebied en de positie van het projectgebied t.o.v. beschermde gebieden in de omgeving van het projectgebied (hoofdstuk 5.1).
- Waarnemingen van plant- en diersoorten in het projectgebied en in de omgeving van het projectgebied (hoofdstuk 5.2). Hierbij is gebruik gemaakt van bekende natuurinformatie (NDFF, Verspreidingsatlas).

Tijdens het locatieonderzoek is gekeken naar:

- aanwezigheid van beschermde plantensoorten
- aanwezigheid van (sporen van) beschermde soorten
- aanwezigheid van leefgebieden/ soort-specifieke functies voor beschermde soorten (oppervlaktewater, schuilgelegenheden, specifieke plantensoorten/ lijnvormige elementen)

Het onderzoeksgebied is ter plaatse bepaald door de verwachte invloed van het project en de inschatting van de onderzoeker. Het bezoek is uitgevoerd tijdens droge weersomstandigheden met windkracht van maximaal 3 Bft.

De ecooloog van GRAS advies spant zich maximaal in om het onderzoek zo zorgvuldig mogelijk uit te voeren. Desondanks zal nooit een 100% volledig beeld van de aanwezige flora en fauna gegeven kunnen worden. GRAS advies kan daarom geen aansprakelijkheid aanvaarden voor kosten en vertraging die optreden als gevolg van het voorkomen van beschermde flora en fauna.

Bij de effectenbeoordeling zijn de resultaten van het vooronderzoek, het locatiebezoek en het voorgenomen project in overweging genomen. Daarmee kunnen wij een goed inschatting maken van de invloed van het voorgenomen project op beschermde natuurgebieden, (potentieel) aanwezige beschermde soorten en al dan niet aanwezige houtopstanden.

### Vleermuizen

Een vleermuisonderzoek valt buiten het kader van een quickscan. Wel is de potentie onderzocht voor vleermuizen op het terrein en is gelet op sporen zoals geluiden wanneer het locatiebezoek in de avonden plaatsvindt. Verblijfplaatsen van vleermuizen bevinden zich in holten van bomen en besloten of donkere ruimten van gebouwen.

Er is onderzocht welke soorten redelijkerwijs of mogelijk te verwachten zijn aan de hand van het landschap, de omgeving en gekend verspreidingsbeeld. Daarna is onderzocht welke functies voor vleermuizen mogelijk voorkomen. Als richtlijn is hiervoor de checklist van het huidige geldende Vleermuisprotocol (2021) aangehouden. Hierbij gaat het om objecten die voor de vleermuis van belang zijn en die door de beoogde activiteit of het plan, in relevante mate worden aangetast. Foerageergebied en vliegroutes zijn alleen beschermd als ze essentieel zijn voor het goede voortbestaan van de soort ter plaatse.

## 5 Resultaten

### 5.1 Beschermde gebieden

#### 5.1.1 Natura-2000

Het projectgebied maakt geen onderdeel uit van een Natura 2000-gebied (Afbeelding 7). Het dichtstbijzijnde Natura 2000-gebied is Holtingerveld op ca. 4,6 km afstand van het projectgebied. Het wordt hiervan gescheiden door agrarisch gebied en de bebouwde kom van Havelte. Omdat het projectgebied zich buiten de begrenzing van het Natura 2000 bevindt, gecombineerd met de beperkte ingreep en afstand tot het projectgebied kan verstoring van het Natura 2000-gebieden op voorhand worden uitgesloten. Een substantieel, negatief effect van de voorgenomen ontwikkeling op de stikstofemissie en daarmee op Natura 2000-gebieden niet aannemelijk, maar kan desgewenst nader onderzocht worden met een AERIUS berekening.



Afbeelding 7. Ligging van het projectgebied (rood kader) t.o.v. Natura 2000-gebied Holtingerveld (groen vlak).

#### 5.1.2 Natuurnetwerk Nederland

Het projectgebied maakt geen onderdeel uit van het Natuurnetwerk Nederland (Afbeelding 8). Het dichtstbijzijnde gebied behorende tot het Natuurnetwerk Nederland (NNN) ligt op ca. 2,2 km afstand. Het projectgebied wordt van dit NNN-gebied gescheiden door agrarisch gebied en de A32.

Omdat het projectgebied zich buiten de begrenzing van het NNN bevindt, gecombineerd met de beperkte ingreep en afstand tot het projectgebied kan verstoring van het NNN-gebieden op voorhand worden uitgesloten.

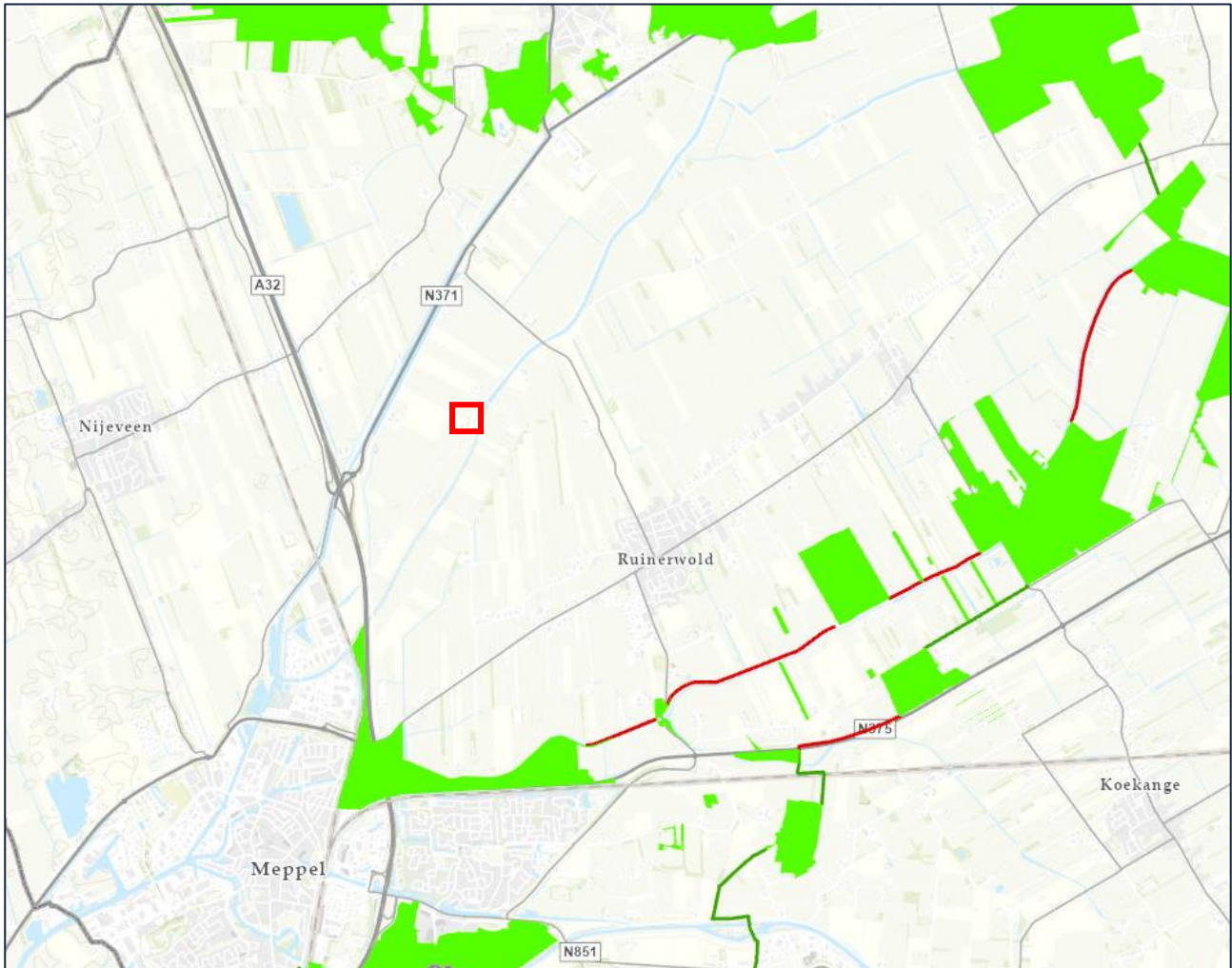

Afbeelding 8. Ligging van het projectgebied (rood kader) t.o.v. Natuurnetwerk Nederland gebied (groene vlakken).

## 5.2 Beschermde soorten

### 5.2.1 Bekende waarnemingen

Voordat wij het projectgebied hebben bezocht, hebben wij een vooronderzoek uitgevoerd. Hierdoor hebben wij een indicatie van de te verwachten beschermde en soorten en invasieve exoten binnen het projectgebied. Hiervoor is met name de Nederlandse Database Flora en Fauna (NDFF) gebruikt. Hierin staan alleen gevalideerde waarnemingen. Dit geeft een beeld van wat de bekende aanwezigheid is van soorten binnen het projectgebied en de omgeving. NDFF is echter een hulpmiddel, wanneer een soort niet geregistreerd staat in de omgeving in NDFF houdt niet in dat deze daar ook afwezig is.

Met behulp van NDFF is in een straal van 1 km de waarnemingen van beschermde soorten in de afgelopen vijf jaar verzameld.

#### Flora

In de directe omgeving van het projectgebied is, de invasieve exoot, smalle waterpest aangetroffen in de sloot.

#### Vleermuizen

Er zijn geen waarnemingen bekend van vleermuissoorten in de directe omgeving van het projectgebied.

#### Overige zoogdieren

De das en steenmarter zijn waargenomen binnen een straal van 1 km van het projectgebied in de afgelopen 5 jaar.



## Vogels

Tabel 1 Waarnemingen van vogels met jaarrond beschermde nesten.

Vogels jaarrond beschermde nesten categorie 5	Vogels jaarrond beschermde nesten categorie 1 t/m 4
Blauwe reiger	Buizerd
Boerenwaluw	Ooievaar
Groene specht	Ransuil
Huiswaluw	Roek
Koolmees	Sperwer
Oeverwaluw	Ooievaar
Spreeuw	Ransuil
Tapuit	Roek
Torenvalk	Sperwer

Er zijn geen waarnemingen van beschermde **reptielen, amfibieën, vissen en ongewervelden** binnen een straal van 1 km van het projectgebied in de afgelopen 5 jaar.

### 5.2.2 Resultaten veldbezoek

Tabel 2 Gegevens locatiebezoek.

<b>Datum</b>	23-01-2023
<b>Weer</b>	Droog, bewolkt, 1 °C, wind west, 3 Bft

Tijdens het veldbezoek is gekeken naar de aanwezige planten- en diersoorten in en rondom het projectgebied. Naast de aanwezige soorten is er ook gezocht naar sporen zoals nesten, poot afdrukken, wildwissels, uitwerpselen.

#### Flora

Tijdens het veldbezoek zijn geen bijzondere of beschermde plantensoorten aangetroffen. Ook zijn er geen exoten vallend onder de Unielijst exoten waargenomen. Gezien de huidige inrichting van het projectgebied kan er redelijkerwijs geconcludeerd worden dat er geen beschermde plantensoorten in het projectgebied voorkomen. Direct gelegen naast het projectgebied ligt een sloot, waar mogelijk smalle waterpest aanwezig is. Aangezien de sloot buiten de gebiedsgrens en dus de scope van de werkzaamheden ligt, is van een mogelijk negatief effect geen sprake.

#### Zoogdieren

##### Steenmarter

Het projectgebied, inclusief de schuur, is onderzocht op sporen van de steenmarter. Er zijn geen sporen aangetroffen. De schuur bevat geen openingen waardoor de steenmarter naar binnen kan. De aanwezige vegetatie is niet geschikt als mogelijke rust- of verblijflocaties. Het is mogelijk dat het projectgebied bezocht wordt door passerende exemplaren.

##### Das

Het projectgebied is niet geschikt als onderdeel van het leefgebied van de das. Het ontbreekt aan bosjes, heggen en/of houtwallen die als dekking gebruikt kunnen worden. Tijdens het veldbezoek zijn ook geen sporen van de aanwezigheid van de das aangetroffen.

Gezien de aangetroffen vegetatie en omgeving kunnen soorten als kleine marterachtigen, egel, haas, konijn en algemene muizen-soorten worden verwacht. Het projectgebied is onderdeel van de leefomgeving van deze soorten. De bovengenoemde soorten zijn beschermd conform de Wet natuurbescherming 'andere soorten', maar staan ook in de categorie 'vrijgestelde soorten' (Hunnink 2022). Dit houdt in dat bij uitvoering van de werkzaamheden in het kader van een ruimtelijke ontwikkeling, een vrijstelling voor deze soort geldt. Wel geldt te allen tijde de zorgplicht voor de uitvoerende partij.

### Zoogdieren: vleermuizen

Het open veld binnen het projectgebied kan geschikt zijn als foerageerlocatie voor vleermuizen. De oude koeienstal die gesloopt gaat worden is qua omvang groter dan de woning en schuur gerealiseerd gaan worden. Tevens worden langs de perceelgrens bomen gepland, er wordt een moestuin aangelegd en er wordt een poel gegraven die insecten aantrekken. Het projectgebied zal na de beoogde ontwikkeling van matig geschikt naar hoogwaardig geschikt foerageergebied gaan.

Er is geen sprake van lijnvormige structuren binnen het projectgebied. Een functie als vliegroute voor vleermuizen is daarom niet binnen het projectgebied aanwezig.

In het gebouw zijn geen openingen aangetroffen die groot genoeg voor verblijfplaats van vleermuizen. De constructie van het gebouw, met golfplaten dak en zonder spouwmuren, maakt dat de aanwezigheid van mogelijke verblijfplaatsen voor vleermuizen op voorhand uitgesloten kan worden. Er zijn ook geen bomen met holtes aanwezig die als verblijfplaats kunnen dienen.

### Vogels

Tijdens het veldbezoek zijn de bomen, in de directe omgeving, en struiken gecontroleerd op jaarrond beschermde nesten. Er zijn geen nesten van jaarrond beschermde soorten aangetroffen. Ook voor gebouw bewonende broedvogels waarvan de nesten jaarrond beschermd zijn, zoals uilen, huismus en gierzwaluw, geldt dat het gebouw niet geschikt is als potentiële nestlocatie. De schuur is niet toegankelijk en bevat geen structuren die het geschikt maken voor uilensoorten om als rust- of broedlocatie te gebruiken. Het dak bestaat uit losse golfplaten, die niet geschikt zijn voor huismussen en gierzwaluwen om nesten onder te bouwen (Afbeelding 9 en 10).



Afbeelding 9. Schuur met golfplaten.



Afbeelding 10. Binnenkant schuur.

Het projectgebied is (onderdeel van) het leefgebied voor o.a. zangvogels. Het is aannemelijk dat zangvogels de bomen, in de directe omgeving, en struiken in het projectgebied als broedlocatie gaan gebruiken. Verstoring van broedvogels kan voorkomen worden door de voorgenomen werkzaamheden buiten het broedseizoen uit te voeren. Het broedseizoen is globaal aan te geven tussen 15 maart en 15 juli, afhankelijk van de weersomstandigheden. Eerdere en latere broedgevallen zijn ook beschermd conform de Wet natuurbescherming. Als toch gewerkt wordt tijdens het broedseizoen, dienen de aanwezige bosschages niet te worden verstoord. Ook is het mogelijk maximaal 3 dagen voor aanvang van de werkzaamheden het onderzoeksgebied te laten controleren op de aanwezigheid van broedende vogels door een deskundig ecooloog.

### Reptielen

Tijdens het veldbezoek zijn er geen (sporen van) beschermde reptielen waargenomen. Aangezien er binnen het projectgebied geen geschikte voortplantingsbiotopen voor beschermde soorten uit deze soortgroep voorkomen, kan de aanwezigheid van beschermde reptielen redelijkerwijs worden uitgesloten.

### Vissen

Binnen het projectgebied is geen plas of watergang aanwezig. Direct ten noorden van het projectgebied is een sloot aanwezig (Afbeelding 11). De grote modderkruiper komt volgens de verspreidingsatlas (NDFF) voor in

de omgeving van Meppel. Omdat de sloot buiten de scope van de werkzaamheden ligt, is van een mogelijk negatief effect op de grote modderkruiper geen sprake.



Afbeelding 11. Sloot direct grenzend aan noordzijde projectgebied.

### **Amfibieën**

Binnen het projectgebied ontbreken structuren die geschikt zijn voor beschermde amfibiesoorten om als voortplantingsgebied te gebruiken. De sloot direct grenzend aan het projectgebied (Afbeelding 11) voldoet niet aan de habitateisen van beschermde amfibiesoorten, zoals: poelkikker en rugstreeppad die volgens de verspreidingsatlas (NDFF) voor kunnen komen in het gebied. Binnen het projectgebied zijn ook geen zandhopen en ondiepe poelen aanwezig die geschikt zijn als biotoop voor de rugstreeppad. Verder zijn er geen waarnemingen bekend van beschermde soorten in de directe omgeving van het projectgebied. De aanwezigheid van beschermde amfibiesoorten kan redelijkerwijs worden uitgesloten.

### **Ongewervelden**

Tijdens het veldbezoek zijn er geen beschermde ongewervelden waargenomen. Vanwege het ontbreken van de voor beschermde ongewervelden benodigde specifieke habitats, is het niet aannemelijk dat beschermde soorten ongewervelden in het projectgebied aanwezig zijn.

## **5.3 Houtopstanden**

Het projectgebied bevindt zich buiten de bebouwde kom. Op het terrein bevinden zich geen houtopstanden groter dan 10 are of rijen bomen van meer dan 20 exemplaren.

## 6 Conclusie en aanbevelingen

### 6.1 Beschermde gebieden

Het project gebied ligt buiten zowel het Natura 2000 als het Natuurnetwerk Nederland gebieden. Gezien de beperkte impact van de ontwikkeling en de afstanden tussen de projectgebied en deze gebieden, wordt verstoring hiervan uitgesloten. Een substantieel, negatief effect van de voorgenomen ontwikkeling op de stikstof-emissie en daarmee op Natura 2000-gebieden niet aannemelijk, maar kan desgewenst nader onderzocht worden met een AERIUS berekening.

### 6.2 Beschermde soorten

#### 6.2.1 Flora

Er kan redelijkerwijs geconcludeerd worden dat er geen beschermde plantensoorten in het projectgebied voorkomen.

Een nader onderzoek naar beschermde vegetatie en/of een ontheffingsaanvraag is niet nodig.

#### 6.2.2 Zoogdieren

Er worden geen, óf enkel sporadisch bezoekende, beschermde zoogdieren verwacht binnen het projectgebied.

Een nader onderzoek naar beschermde zoogdieren en/of een ontheffingsaanvraag is niet nodig.

#### 6.2.3 Zoogdieren: vleermuizen

Er is geen sprake van een essentieel foerageergebied of essentiële vliegroute binnen het projectgebied. Ook zijn er geen geschikte openingen waardoor de aanwezigheid van een verblijfplaats binnen het projectgebied op voorhand kan worden uitgesloten.

Een nader onderzoek naar beschermde vleermuizen en/of een ontheffingsaanvraag is niet nodig.

#### 6.2.4 Vogels

Er zijn geen beschermde vogelsoorten, jaarrond beschermde nesten of geschikte broedlocaties voor beschermde vogels waargenomen binnen het projectgebied.

Het projectgebied is (onderdeel van) het leefgebied voor o.a. zangvogels. Het is aannemelijk dat zangvogels de bomen in de directe omgeving en de struiken in het projectgebied als broedlocatie gaan gebruiken. Verstoring van broedvogels kan voorkomen worden door de voorgenomen werkzaamheden buiten het broedseizoen, globaal tussen 15 maart en 15 juli, uit te voeren.

Een nader onderzoek naar vogels en/of een ontheffingsaanvraag is niet nodig, mits werkzaamheden buiten het broedseizoen plaatsvinden. Wanneer werkzaamheden toch binnen het broedseizoen vallen dienen de aanwezige bosschages niet verstoort te worden. Ook is het mogelijk maximaal 3 dagen voor aanvang van de werkzaamheden het onderzoeksgebied door een deskundig ecooloog te laten controleren op de aanwezigheid van broedende vogels.

#### 6.2.5 Reptielen

Er zijn geen beschermde reptielen, of daarvoor geschikte habitats, waargenomen binnen het projectgebied. Er kan redelijkerwijs geconcludeerd worden dat er geen beschermde reptielen binnen het projectgebied voorkomen.

Een nader onderzoek naar beschermde reptielen en/of een ontheffingsaanvraag is niet nodig.

#### 6.2.6 Vissen en amfibieën

Er is geen sprake van relevante waterlichamen binnen het projectgebied aanwezig. De sloot direct grenzend aan het projectgebied valt buiten de scope van de werkzaamheden. De aanwezigheid van beschermde vissen en amfibieën binnen het projectgebied kan op voorhand worden uitgesloten.

Een nader onderzoek/ontheffingsaanvraag voor beschermde vissen en/of amfibieën is niet nodig.

#### 6.2.7 Ongewervelden

Er zijn geen beschermde ongewervelden, of daarvoor geschikte habitats, waargenomen binnen het projectgebied. Er kan redelijkerwijs geconcludeerd worden dat er geen beschermde insecten in het projectgebied voorkomen.

Een nader onderzoek naar beschermde ongewervelden en/of een ontheffingsaanvraag is niet nodig.

### 6.3 Houtopstanden

Het projectgebied bevindt zich buiten de bebouwde kom. Op het terrein bevinden zich geen houtopstanden groter dan 10 are of rijen bomen van meer dan 20 exemplaren. Daarmee is het onderdeel Houtopstanden van de Wet natuurbescherming niet van toepassing op het projectgebied.

## Bronnen

ArcGIS (2022). Geografisch informatiesysteem met kaarten van Esri, Natura2000 en NNN. Datum geraadpleegd: 23-01-2023.

Hunnink, S. (2022). Lijst beschermde soorten Wet natuurbescherming. Natuurinclusief, Borculo. 13 p.

Nationale Databank Flora en Fauna (NDFF). <https://ndff-ecogrid.nl/>. Datum geraadpleegd: 23-01-2023.

NDFF Verspreidingsatlas (zd). <https://www.verspreidingsatlas.nl/V1201>. Datum geraadpleegd: 23-01-2023.

Nederlandse Voedsel- en Warenautoriteit (NVWA) (2022). Unilijst. <https://www.nvwa.nl/onderwerpen/invasieve-exoten/unielijst-invasieve-exoten>. Datum geraadpleegd: 23-01-2023.

Patronale Dienst voor Organisatie en Controle van de Bestaanszekerheidstelsels (PDOK). <https://app.pdok.nl/viewer/?origin=pdoknl>. Datum geraadpleegd: 23-01-2023.

Wet natuurbescherming (2015). <https://wetten.overheid.nl/BWBR0037552/2021-07-01>. Datum geraadpleegd: 23-01-2023.



## Bijlage 1: Wet Natuurbescherming

### Soorten van de Vogelrichtlijn

De verbodsbepalingen betreffende beschermde soorten Vogelrichtlijn, artikel 3.1:

- lid 1 Het is verboden opzettelijk van nature in Nederland in het wild levende vogels van soorten als bedoeld in artikel 1 van de Vogelrichtlijn te doden of te vangen.
- lid 2 Het is verboden opzettelijk nesten, rustplaatsen en eieren van vogels als bedoeld in het eerste lid te vernielen of te beschadigen, of nesten van vogels weg te nemen.
- lid 3 Het is verboden eieren van vogels als bedoeld in het eerste lid te rapen en deze onder zich te hebben.
- lid 4 Het is verboden vogels als bedoeld in het eerste lid opzettelijk te storen.
- lid 5 Het verbod, bedoeld in het vierde lid, is niet van toepassing indien de storing niet van wezenlijke invloed is op de staat van instandhouding van de desbetreffende vogelsoort.

### Soorten van de Habitatrichtlijn

Dit zijn soorten genoemd in de Habitatrichtlijn in bijlage IV, het verdrag van Bern in bijlage I en II en het verdrag van Bonn, bijlage II.

- Lid 1 Het is verboden in het wild levende dieren van soorten, genoemd in bijlage IV, onderdeel a, bij de Habitatrichtlijn, bijlage II bij het Verdrag van Bern of bijlage I bij het Verdrag van Bonn, in hun natuurlijk verspreidingsgebied opzettelijk te doden of te vangen.
- lid 2 Het is verboden dieren als bedoeld in het eerste lid opzettelijk te verstoren.
- lid 3 Het is verboden eieren van dieren als bedoeld in het eerste lid in de natuur opzettelijk te vernielen of te rapen.
- lid 4 Het is verboden de voortplantingsplaatsen of rustplaatsen van dieren als bedoeld in het eerste lid te beschadigen of te vernielen.
- lid 5 Het is verboden planten van soorten, genoemd in bijlage IV, onderdeel b, bij de Habitatrichtlijn of bijlage I bij het Verdrag van Bern, in hun natuurlijke verspreidingsgebied opzettelijk te plukken en te verzamelen, af te snijden, te ontwortelen of te vernielen.

### Andere soorten

Dit zijn soorten die genoemd zijn in bijlage A van de Wet natuurbescherming. Het gaat hier om de bescherming van zoogdieren, amfibieën, reptielen, vissen, dagvlinders, libellen, kevers en vaatplanten in Nederland.

- lid 1 Onverminderd artikel 3.5, eerste, vierde en vijfde lid, is het verboden:
  - onderdeel a In het wild levende zoogdieren, amfibieën, reptielen, vissen, dagvlinders, libellen en kevers van de soorten, genoemd in de bijlage, onderdeel A, bij deze wet, opzettelijk te doden of te vangen;
  - onderdeel b de vaste voortplantingsplaatsen of rustplaatsen van dieren als bedoeld in onderdeel a opzettelijk te beschadigen of te vernielen, of
  - onderdeel c vaatplanten van de soorten, genoemd in de bijlage, onderdeel B, bij deze wet, in hun natuurlijke verspreidingsgebied opzettelijk te plukken en te verzamelen, af te snijden, te ontwortelen of te vernielen.

### Vrijgestelde soorten

Er zijn een aantal soorten landelijk vrijgesteld bij specifieke activiteiten wanneer de Minister van Economische Zaken bevoegd gezag is. De lijst met deze soorten is te vinden via [beschermdesoorten.nl](http://beschermdesoorten.nl) onder provinciale vrijstellingen.

### **Jaarrond beschermde vogelnesten**

De lijst met jaarrond beschermde nesten van vogels is een beleidsdocument dat is voortgevloeid uit de voormalige Flora- en faunawet en meegenomen is onder de Wet natuurbescherming. Wanneer er een activiteit plaatsvindt die de nestlocatie kan beschadigen en/ of de gunstige staat van instandhouding van de soort lokaal in gevaar kan brengen, moeten er voor deze nesten mitigerende maatregelen worden getroffen. Een recente lijst met jaarrond beschermde nesten is te vinden via [rvo.nl](http://rvo.nl).

### **Zorgplicht**

Iedereen dient voldoende rekening te houden met in het wild levende dieren en planten en de directe leefomgeving. 'De zorgplicht houdt in dat een ieder voldoende zorg in acht moet nemen voor de in het wild levende planten en dieren, alsmede voor hun directe leefomgeving. Overtreding van de zorgplicht is niet strafbaar gesteld; de zorgplicht kan wel door toepassing van bestuursdwang worden gehandhaafd.



## Bijlage 2: Toelichting verkennend onderzoek (quicksan) flora en fauna

In het verkennend onderzoek (quicksan) flora en fauna in het kader van de Wet natuurbescherming wordt onderzoek gedaan naar het mogelijk voorkomen van beschermde plant- en diersoorten in het projectgebied. Ook wordt de ligging van het projectgebied onderzocht t.o.v. beschermde gebieden behorende tot het Natura 2000 netwerk en Natuurnetwerk Nederland. De volgende werkzaamheden behoren tot het verkennend onderzoek.

### Vorbereidend onderzoek

- Verzamelen van gebiedsinformatie
- Verzamelen van soorteninformatie en verspreidingsgebied
- Informatie verzamelen over voorgenomen werkzaamheden in het projectgebied

### Verkennend veldonderzoek met inspectie van het terrein en/of gebouwen

- Tijdens het veldonderzoek wordt het projectgebied en de directe omgeving geïnventariseerd op de aanwezigheid van beschermde plant- en diersoorten. Ook wordt gekeken of het projectgebied geschikt is als habitat voor beschermde soorten. Het verkennend veldonderzoek geeft daarmee inzicht in de kans op aanwezigheid van beschermde soorten. Het is geen gedetailleerd en gespecialiseerd onderzoek.
- Het is mogelijk dat er objecten of plekken zijn die niet de inspecteren zijn door de controleur. Dit kan bijvoorbeeld een watergang (vissen en amfibieën) zijn of holtes, spouwen en kieren in bomen en gebouwen (vleermuizen). Onderzoek van dergelijke objecten en plekken vereist in elk geval aanvullend onderzoek door een deskundige.
- Indien tijdens het verkennend veldonderzoek de aanwezigheid van beschermde soorten wordt vastgesteld, en/of plekken zijn aangetroffen die kunnen fungeren als habitat voor beschermde soorten, is aanvullend onderzoek noodzakelijk. Indien een watervoerende watergang / sloot wordt aangetroffen (in verbinding staand met andere watergangen), en de kans bestaat dat er beschermde soorten in voorkomen is altijd een nader onderzoek noodzakelijk.
- Aanvullend onderzoek wordt uitgevoerd door een deskundige op het gebied van de betreffende (mogelijk) aanwezige soort(en) en geeft uitsluitsel over welke beschermde soorten aanwezig zijn, in welke aantallen, op welke locaties en welke functie die locaties hebben.
- Aanvullend onderzoek maakt geen onderdeel uit van een verkennend onderzoek (quicksan). Aanvullend onderzoek kan als meerwerk verrekend worden bovenop het verkennend onderzoek.

### Advies en rapportage

- De resultaten van het verkennend onderzoek worden gepresenteerd in een rapportage.
- In de rapportage wordt aangegeven of aanvullend onderzoek noodzakelijk is en indien dit noodzakelijk is, voor welke soortgroep(en).
- In de rapportage wordt een advies gegeven met betrekking tot het vervolgtraject.
- In het geval aanvullend onderzoek noodzakelijk is, kunnen wij u adviseren over de planning en doorlooptijd van deze onderzoeken.

## Bijlage 3: Stappenplan Ministerie van Economische Zaken

