

Doel en inhoud van het document

Conserverende plannen die geen nieuwe ruimtelijke ontwikkelingen mogelijk maken hebben in beginsel geen invloed op de waterhuishouding. Het waterschap gaat akkoord met dergelijke plannen onder de volgende voorwaarden:

- In de waterparagraaf wordt een goede omschrijving van de waterhuishouding (ook van het bestaan van huidige knelpunten) opgenomen alsook van het huidige waterbeleid.
- De belangrijkste waterlopen/beken of keringen worden op de plankaart vastgelegd. Deze zijn hieronder aangeduid
- In geval van ontwikkelingsmogelijkheden d.m.v. een wijzigingsbevoegdheid of een uitwerkingsbevoegdheid wordt als uitgangspunt genomen dat de bestaande waterhuishouding niet mag verslechteren als gevolg van de ontwikkeling. Deze voorwaarde dient in de voorschriften te worden opgenomen. Bij toekomstige ruimtelijke ontwikkeling wordt het waterschap betrokken.

1. Bestaande waterhuishouding

De wijk Oosterboer in Meppel ligt in een polder die is gekoppeld aan het stroomgebied van de Hoogeveense Vaart (waterpeil NAP+0,73m). De waterhuishouding wordt via het gemaal Oosterboer geregeld. Ten noorden van de wijk stroomt de Wold Aa.

De bodem bestaat uit zandgronden met op enkele plaatsen een veenlaag.

De hoogte van het maaiveld varieert tussen NAP+2,30m en NAP-0,50m. Het maximumpeil in de wijk ligt op NAP+0,60m. Het minimumpeil ligt op NAP-0,80m.

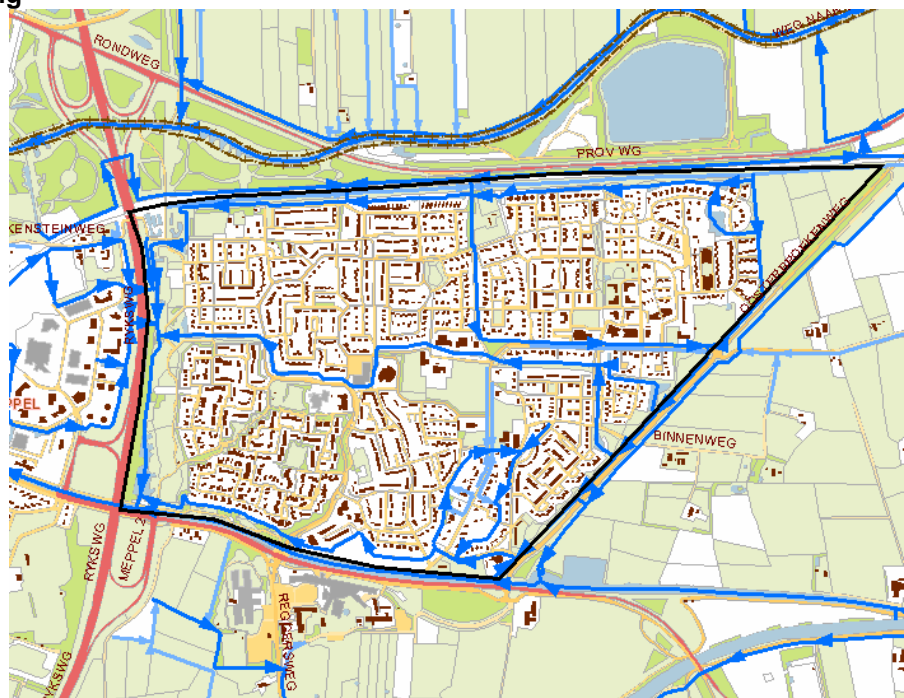

Figuur 1 bestaande waterhuishouding rond het plangebied

2. Beleidskader

In het waterbeheer zijn drie grote beleidsthema's waar het waterschap zich mee bezighoudt.

- o Voor het dagelijkse waterbeheer is dat het Gewenste Grond- en Oppervlaktewater Regime (GGOR). Doel daarvan is gedurende een heel groot deel van het jaar die wateromstandigheden te realiseren die het beste passen bij de functie zoals de provincies die hebben vastgesteld. Het plangebied ligt in de zone van hydrologische beïnvloeding. De zone is bedoeld als signaal voor mogelijke knelpunten in het uitvoeren van het dagelijkse waterbeheer.
- o Om in extreem natte en extreem droge omstandigheden de schade als gevolg van wateroverlast of watertekort te beperken, kennen we WB21. Hierin zit de trits vasthouden-bergen-afvoeren als voorkeursvolgorde en afwegingskader en het principe van niet afwentelen. Doel is het watersysteem zo in te richten dat het in extreme omstandigheden en in de toekomst goed functioneert. Het plan ligt niet in een beekdal of in de lagere delen van het beheergebied van Reest en Wieden. In het beekdal kunnen extreme omstandigheden nadrukkelijk leiden tot wateroverlast en schade. Wel komen natuurlijke laagtes in het gebied voor waar plaatselijk wateroverlast een rol kan spelen.
- o Voor het bereiken van de goede ecologische toestand van het water zijn er de Europese richtlijnen voor ecologie en waterkwaliteit. Dit thema bestaat uit de Europese Kaderrichtlijn Water (KRW) en de Vogel- en Habitatrichtlijnen (vertaald in Flora- en Faunawet en Natuurbeschermingswet). Doel

daarvan is dat alle Europese wateren, zowel oppervlaktewater als grondwater, zich in 2015 in een goede ecologische en goede chemische toestand bevinden. Met goede argumenten is uitstel mogelijk tot uiterlijk 2027. Voor de Natura 2000- gebieden is geen uitstel mogelijk.

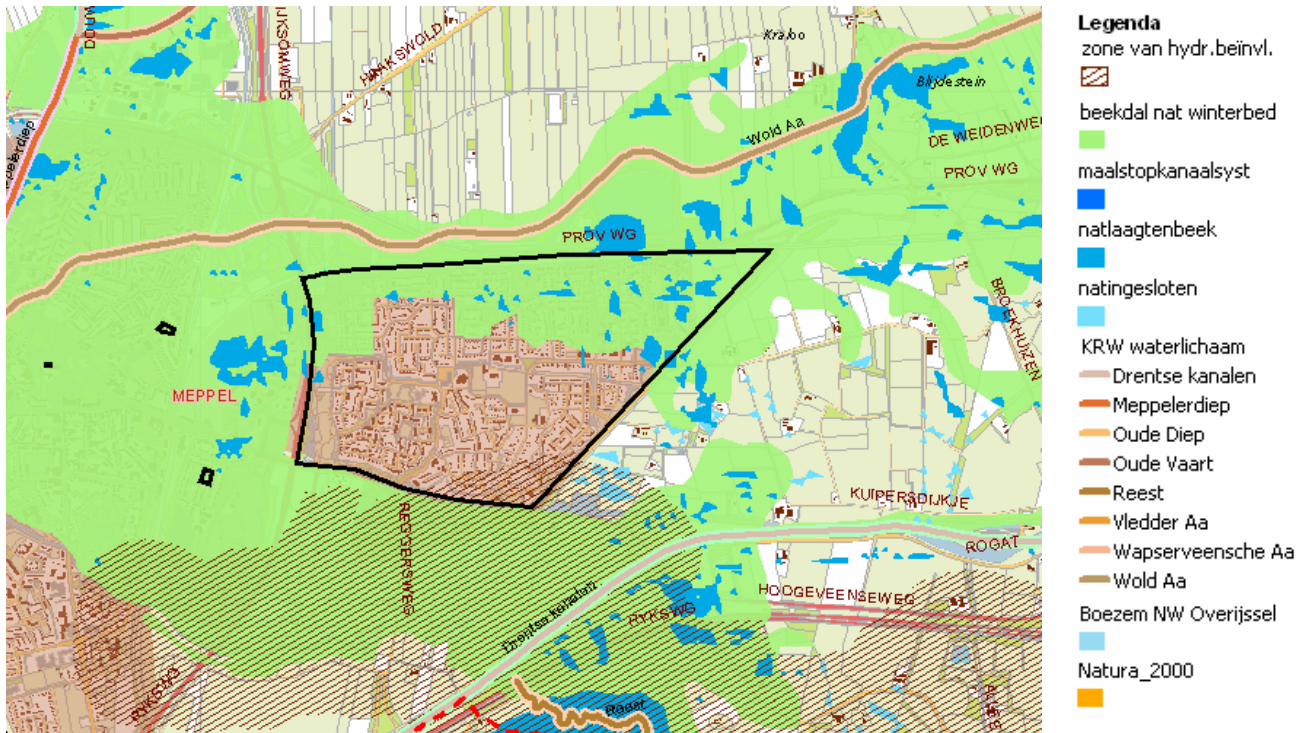

Figuur 2 beleidskaart water

Het dorp ligt op de rand van het beekdal van het waterlichaam Vledder Aa. Ten noorden ligt het natura2000 gebied Drents Friese Wold.

3. Vervolg watertoets en beoordeling

Bij conserverende plannen geeft het waterschap het officiële wateradvies ion het kader van het artikel 10 vooroverleg.

© **Waterschap Reest en Wieden**

Dit document is opgesteld door M. Manenschijn op 23 oktober 2009.

De geleverde informatie in dit watertoetsdocument is houdbaar tot maximaal 6 maanden na bovengenoemde datum en heeft alleen betrekking op het plan zoals dat wordt genoemd bovenaan de eerste bladzijde. De informatie kan niet worden gebruikt ten behoeve van andere plannen.