

Quicksan
Wet natuurbescherming

**De Arend en De Grutto
te Hoogeveen**

projectnummer

230438



TITELBLAD

RAPPORT			
Type onderzoek	Quickscan Wet natuurbescherming		
Locatie onderzoek	De Arend en De Grutto te Hoozeveen		
Projectnummer	230438		
Auteur	De heer M. Vos		
Controle en vrijgave	De heer M. Pinxterhuis		
Versie rapport	Versienummer:	Datum:	Reden vervallen:
	1.0	28 april 2023	Vigerende versie
Paraaf vrijgave			

OPDRACHTGEVER	
Naam	Domesta
Contactpersoon	De heer R. Wennemers (WVG)
Adres	Postbus 1120, 7801 BC EMMEN

UITGEVOERD DOOR		
		
info@ecoreest.nl www.ecoreest.nl		
Kantoor Zuidwolde Industrierweg 20 7921 JP Zuidwolde 0528 373 982	Kantoor Almere Landdrostdreef 124 1314 SK Almere 036 82 00 397	Kantoor Groningen Friesestraatweg 213 A-D 9743 AD Groningen 0596 633 355



Eco Reest Holding BV is gecertificeerd volgens "NEN-EN-ISO 9001:2015", voor het geven van milieukundig advies in relatie tot ruimtelijke ontwikkelingen en gebouwen met inbegrip van de uitvoering van gerelateerde onderzoeksactiviteiten op het gebied van bodemonderzoek en -sanering, ecologie, asbestinventarisaties en sloopbegeleiding.



Eco Reest BV is lid van het Netwerk Groene Bureaus (NGB). Als aangesloten adviesbureau zorgen we samen met de andere leden voor een betere borging van kwaliteit in de uitvoering van ecologisch onderzoek.

Dit onderzoek en advies is tot stand gekomen onafhankelijk van de belangen van de opdrachtgever en derden.

Eco Reest BV is aangesloten bij het Netwerk Groene Bureaus en is gemachtigd gebruik te maken van de ontheffingen en correspondentie met bevoegde gezagen van het Netwerk Groene Bureaus met betrekking tot Wet natuurbescherming.

DISCLAIMER

Dit rapport is het resultaat van een quickscan Wet natuurbescherming dat is uitgevoerd ter plaatse van De Arend te Hoozeveen, in opdracht van Domesta. Ten behoeve van de juiste interpretatie van dit rapport is het noodzakelijk te beschikken over de gehele rapportage, inclusief bijlagen.

Het rapport is ongeschikt voor toepassing in een juridische context indien de paginanummering van het rapport onjuist of onvolledig is, de bijlagen genoemd in de inhoudsopgave (deels) ontbreken en het projectnummer in het rapport en op de bijlage niet overeenkomt.

© 2023 Eco Reest BV.

Gebruik en overname van gegevens alleen toegestaan met volledige bronvermelding.

Wijze van citeren: Eco Reest 2023 Hoozeveen_230438_De Arend en De Grutto_QS

We stellen dit rapport alleen ter beschikking aan derden in geval van schriftelijke toestemming van de opdrachtgever.

INHOUD

1.	INLEIDING.....	4
1.1	Aanleiding en doel.....	4
1.2	Wettelijk kader.....	4
1.3	Plangebied en voorgenomen ontwikkelingen.....	5
2.	INVENTARISATIE EN EFFECTBEOORDELING	9
2.1	Bronnenonderzoek.....	9
2.2	Veldinspectie.....	9
2.3	Toetsing	9
3.	EFFECTBEOORDELING GEBIEDSBESCHERMING EN HOUTOPSTANDEN	10
3.1	Natura 2000	10
3.2	Natuurnetwerk Nederland	11
3.3	Natuur buiten het NNN	12
3.4	Houtopstanden	12
4.	EFFECTBEOORDELING SOORTENBESCHERMING	14
4.1	Flora	14
4.2	Broedvogels	14
4.3	Vleermuizen	16
4.4	Grondgebonden zoogdieren.....	16
4.5	Overige soorten.....	16
4.6	Rode Lijst soorten.....	17
5.	CONCLUSIE EN ADVIES	18
5.1	Gebiedsbescherming en houtopstanden	18
5.2	Soortenbescherming	18
5.3	Advies en vervolgstappen	19
5.4	Verantwoording	20
	GERAADPLEEGDE BRONNEN	21

BIJLAGEN

1	Overzicht vrijgestelde soorten provincie Drenthe
2	Lijst vogels met jaarrond beschermde nesten
3	Uittreksel NDFP
4	Uittreksel NDFP Rode Lijst

1. INLEIDING

In dit hoofdstuk wordt ingegaan op de aanleiding en het doel van het onderzoek en het wettelijk kader. Daarnaast wordt ingegaan op de huidige situatie van het plangebied en de beoogde ontwikkeling.

1.1 Aanleiding en doel

Aanleiding tot het onderzoek is het voornemen om honderd nieuwe woningen te realiseren ter plaatse van De Arend en De Grutto te Hoogeveen.

Omdat de ontwikkeling negatieve gevolgen kan hebben op beschermde natuurwaarden, is het voornemen getoetst aan de natuurwet- en regelgeving. Het doel van de quickscan Wet natuurbescherming is inzicht verkrijgen in de mogelijke effecten op beschermde natuurwaarden als gevolg van het plan. Indien negatieve effecten niet zijn te voorkomen, wordt geadviseerd omtrent de vervolgstappen.

1.2 Wettelijk kader

Voor de bescherming van natuurwaarden is de Wet natuurbescherming (Wnb) van toepassing. De Wnb regelt de bescherming van Natura 2000-gebieden, beschermde soorten en houtopstanden. De volledige wetstekst is hier te vinden: <https://wetten.overheid.nl/BWBR0037552/2021-07-01>. Daarnaast is, in het kader van gebiedsbescherming, ook het Natuurnetwerk Nederland (NNN) relevant.

Natura 2000

Hoofdstuk 2 van de Wnb regelt de bescherming van Natura 2000-gebieden, bestaande uit Vogel- en/of Habitatrictlijngebieden. Per Natura 2000-gebied zijn instandhoudingsdoelen geformuleerd voor bescherming van habitattypen, habitats van soorten en leefgebieden van soorten en vogels.

Vooraf is verplicht te beoordelen of plannen/projecten in of in de nabijheid van Natura 2000-gebieden significant negatieve effecten kunnen hebben. Als uit de beoordeling (voortoets) blijkt dat geen effecten optreden dan kan een plan worden vastgesteld of is een vergunning voor een project of handeling niet nodig. Zijn (significante) effecten niet uit te sluiten dan is een nadere beoordeling en/of een vergunning nodig.

Natuurnetwerk Nederland

De bescherming van het Natuurnetwerk Nederland (NNN) is vastgelegd in het Besluit algemene regels ruimtelijke ordening (Barro) en uitgewerkt in provinciale verordeningen. Provincies wijzen gebieden aan die het NNN vormen. Via de provinciale verordeningen worden, in het belang van de bescherming, instandhouding en ontwikkeling van de wezenlijke kenmerken en waarden-, regels gesteld omtrent de inhoud van bestemmingsplannen en omgevingsvergunningen.

Voor nieuwe ontwikkelingen binnen het NNN, waarbij wordt afgeweken van het bestemmingsplan, geldt een 'nee, tenzij'-afweging. Dit houdt kortweg in dat significante aantasting van de wezenlijke kenmerken en waarden van het NNN niet is toegestaan. Regels voor beoordeling van effecten op het NNN zijn vastgelegd in provinciale verordeningen.

Soortenbescherming

In hoofdstuk 3 van de Wnb is het onderdeel soortenbescherming is opgenomen. De beschermingsregimes ten aanzien van beschermde soorten zijn te onderscheiden in Vogelrichtlijnsoorten (art. 3.1

– 3.4), Habitatrichtlijnsoorten (art 3.5 – 3.9) en nationaal beschermde soorten (art 3.10 – 3.11). Daarnaast is in de Wnb een zorgplichtartikel (1.11) opgenomen ter bescherming van alle in het wild levende flora en fauna.

De Wnb gaat uit van het ‘nee, tenzij’-principe. Dit betekent dat activiteiten met een schadelijk effect op beschermde soorten in principe verboden zijn. Van dit verbod kan onder voorwaarden worden afgeweken met een ontheffing of een vrijstelling. De provincie Drenthe is bevoegd gezag voor het uitvoeren van de Wet natuurbescherming en heeft voor de implementatie een verordening opgesteld met daarin onder andere een lijst met de vrijgestelde soorten (zie bijlage 1).

Houtopstanden

Hoofdstuk 4 van de Wet natuurbescherming (art. 4.1-4.5) regelt de bescherming van houtopstanden. Een bij Wet beschermde houtopstand betreft een zelfstandige eenheid van bomen, boomvormers, struiken, hakhout of griend, van meer dan tien are of meer dan 20 bomen in één of meerdere rijen, gelegen buiten de bebouwde komgrens Wet natuurbescherming. De gemeenteraad stelt de grens bebouwde kom Wet natuurbescherming vast.

Voor het kappen (van een deel) van een beschermde houtopstand geldt een meld- en herplantplicht. Provincies kunnen in de provinciale verordening regels opnemen. Voor specifieke houtopstanden zoals éénrijige populieren langs landbouwpercelen of specifieke velmaatregelen gelden uitzonderingsregels. Daarnaast kunnen ook per gemeente regels gelden ten aanzien van kap van bomen (APV).

Rode lijst soorten

Met de ingang van de te verwachten Omgevingswet (verwachte ingangsdatum 1 juli 2023) dient aandacht besteed te worden aan activiteiten met mogelijke gevolgen voor van nature in het wild levende dieren of planten. Deze regels gaan gelden in artikel 11.27 (specifieke zorgplicht soorten). Hierbij dient voorafgaand van de activiteit nagegaan te worden of er aanwijzingen zijn van de aanwezigheid van rode lijst soorten, genoemd in bijlage IX of in rode lijsten, bedoeld in artikel 2.19

1.3 Plangebied en voorgenomen ontwikkelingen

Huidige situatie plangebied

Het onderzoeksterrein is gelegen aan De Arend en De Grutto te Hoogeveen (figuur 1.1). Het betreft een grasveld met enkele bomen, een parkeerterrein en garageboxen. De flat ten midden van het projectgebied ligt buiten de scope van de quickscan, gezien dit pand valt onder het SMP van Domesta¹.

¹ Eco Reest (2022). Soort Management Plan Gebouwbewonende soorten. Domesta 2023 t/m 2027



Figuur 1.1 Plangebied (rood omlijnd) en flat buiten de scope van deze quickscan (blauw omlijnd) (bron achtergrondkaart: ArcGIS).



Figuur 1.2 Plangebied gezien vanaf noordwestelijke richting.



Figuur 1.3 Plangebied gezien vanaf noordoostelijke richting.



Figuur 1.4 Zuidwestelijk gedeelte van het plangebied.



Figuur 1.5 Aanwezige garageboxen.

Voorgenomen ontwikkelingen

De opdrachtgever is voornemens om honderd nieuwe woningen te realiseren binnen het plangebied. Op het huidige parkeerterrein wordt een appartementencomplex gebouwd en ter plaatse van de huidige garageboxen een woningblok van zeven eengezinswoningen. Ten behoeve van de realisatie worden meerdere bomen gekapt en bosschages geroid. De werkzaamheden staan gepland vanaf augustus 2024 tot begin 2026.

In figuur 1.6 zijn de voorgenomen ontwikkelingen weergegeven.



Figuur 1.6 Overzicht nieuw te realiseren woningen (bron: WVG Ontwikkeling BV, 2023).

2. INVENTARISATIE EN EFFECTBEOORDELING

Het onderzoek heeft bestaan uit het raadplegen van beschikbare bestaande bronnen aangevuld met een veldinspectie van het plangebied.

2.1 Bronnenonderzoek

Voorafgaand aan het veldbezoek is gestart met een bureaustudie naar het voorkomen van beschermde flora en fauna ter plaatse van het plangebied en de nabije omgeving. Dit bronnenonderzoek heeft bestaan uit het op 5 april 2023 opvragen van gegevens van de Nationale Databank Flora en Fauna (NDFD, 2022) van de afgelopen vijf jaar. Hierin is een overzicht opgevraagd van de ontheffingsplichtige soorten in de Wet natuurbescherming binnen een straal van 500 meter rond het plangebied. Zie voor het volledige overzicht bijlage 3: Uittreksel NDFD. Bij het gebruik is rekening gehouden met de juridische houdbaarheid van de gegevens (3-5 jaar). Oudere waarnemingen kunnen worden gebruikt om de ecologische potenties in te schatten. Verder is gebruik gemaakt van bestaande literatuurgegevens en verspreidingsatlassen (Broekhuizen et al., 2016; Dietz et al., 2011; ravon.nl en verspreidingsatlas NDFD).

Uit het bronnenonderzoek komen de volgende relevante zoogdiersoort naar voren: gewone dwergvleermuis. Daarnaast zijn waarnemingen van diverse vogelsoorten met een jaarrond beschermde nest/rustplaats bekend, waaronder buizerd en roek (zie bijlage 3).

Ten aanzien van gebiedsbescherming is aan de hand van (provinciale) kaartentweeters nagegaan of het plangebied in/nabij beschermde gebieden (Natura 2000-gebieden en/of het NNN) ligt.

2.2 Veldinspectie

Het bezoek is erop gericht om te beoordelen of in het plangebied en de directe omgeving potentiële leef- en groeiplaatsen van beschermde dier- en plantensoorten aanwezig zijn. De waargenomen beschermde soorten zijn vastgelegd. Het plangebied en de directe omgeving zijn onderzocht door een ecooloog van Eco Reest. Het veldbezoek vond overdag plaats op 6 april 2023. Tijdens de inventarisatie waren de omstandigheden als volgt: (droog, onbewolkt, windkracht 2 Bft, temperatuur 2°C).

2.3 Toetsing

Voor het onderdeel gebiedsbescherming (H3) is ten aanzien van Natura 2000 een voortoets uitgevoerd, waarin is beoordeeld of (significant) negatieve effecten op de beschermde waarden (instandhoudingsdoelen) van Natura 2000-gebieden zijn te verwachten, en of er een diepgaandere beoordeling noodzakelijk is. Ten aanzien van de voorgenomen bomenkap is beoordeeld of het beschermingsregime vanuit de Wnb ten aanzien van beschermde houtopstanden van toepassing is, en of vervolgstappen aan de orde zijn. Voor de regels ten aanzien van het NNN is bepaald of mogelijk sprake is van negatieve effecten op de wezenlijke kenmerken en waarden van het NNN en of vervolgonderzoek nodig is.

Voor het onderdeel soortenbescherming (H4) is op basis van het bronnenonderzoek en het veldbezoek beoordeeld welke beschermde soorten (mogelijk) aanwezig zijn. Vervolgens is op basis van het voornemen bepaald of en zo ja, welke effecten kunnen optreden op beschermde soorten. Indien sprake is van negatieve effecten is advies gegeven over de te nemen vervolgstappen.

3. EFFECTBEOORDELING GEBIEDSBESCHERMING EN HOUTOPSTANDEN

3.1 Natura 2000

Ligging plangebied t.o.v. Natura 2000-gebieden

Het plangebied ligt buiten de begrenzing van Natura 2000-gebied. De dichtstbijzijnde Natura 2000-gebieden betreffen Mantingerzand en Dwingelderveld, op respectievelijk 6,5 en 8,8 kilometer afstand (zie figuur 3.1).

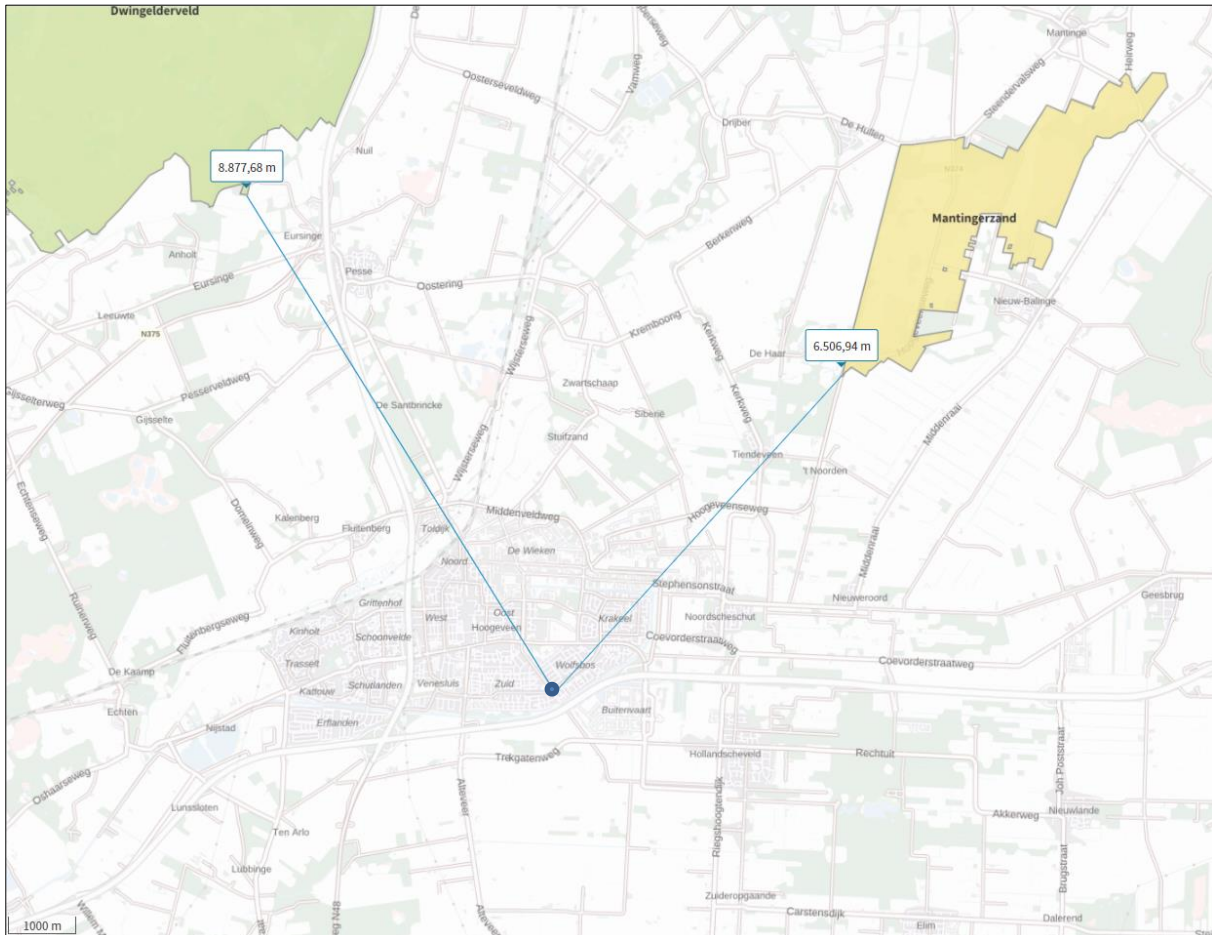

Figuur 3.1 Globale ligging plangebied (blauwe stip) ten opzichte van de dichtstbijzijnde Natura 2000-gebieden (Bron: RIVM, 2022 - AERIUS Calculator).

Mogelijke effecten

Op basis van de effectenindicator (Broekmeyer et al. 2014, 2006) kan de categorie nieuwbouw in relatie tot de meest nabij gelegen Natura 2000-gebieden mogelijk leiden tot: oppervlakteverlies, versnippering, verontreiniging, verdroging, verstoring (licht, geluid, optisch), trillingen en mechanische effecten. Als aanvulling hierop kan ook sprake zijn van verzuring/vermesting als gevolg van stikstofdepositie.

Effectbeoordeling

Aangezien het plangebied buiten de begrenzing van Natura 2000-gebied ligt, is er geen sprake van direct negatieve effecten zoals oppervlakteverlies, versnippering en mechanische effecten. De mogelijke effecten beperken zich zodoende tot externe werking.

Op basis van bekende verstoringafstanden tot maximaal 1.500 meter (Vegte et al., 2014; Broekmeyer et al. 2014 en Krijgsveld et al., 2008) en de afstanden tot de meest nabijgelegen Natura

2000-gebieden (meer dan zes kilometer), is geen sprake van (tijdelijke) verstoring op Natura 2000-gebieden.

Ook ontbreken ecologische relaties tussen het plangebied en Natura 2000-gebieden. De aangewezen doelsoorten van de dichtstbijzijnde Natura 2000-gebieden zijn gebonden aan specifieke biotopen (Min LNV, 2022). De doelsoorten van het dichtstbijzijnde Natura 2000-gebied (Mantingerzand) zijn voornamelijk gebonden aan open water, (riet)moerassen en open (heischrale)landschappen. Dergelijke biotopen zijn niet binnen en in de directe omgeving van het plangebied aanwezig. Gezien de habitateisen van de doelsoorten en de terreinkenmerken van het plangebied (binnen bebouwde kern en nabij verstoringsbronnen bebouwing/wegen/opgaand groen) worden de doelsoorten niet binnen en in de directe omgeving van het plangebied verwacht. Er is zodoende geen sprake van (tijdelijke) verstoring op instandhoudingsdoelen van Natura 2000-gebieden.

Eventuele trillingen hebben gezien het geringe trillingseffect van circa 50 meter (Gemeente Utrecht, 2003) geen effect op de verder gelegen Natura 2000-gebieden. De tijdelijke realisatiefase en het toekomstig gebruik kunnen zorgen voor extra stikstofdepositie. De overige effecten verontreiniging en verdroging zijn gezien de uitvoeringswijze (wo. milieueisen machinerie) niet aan de orde.

Effecten stikstofdepositie

Door de voorgenomen ontwikkeling kan in de realisatie- en/of de gebruiksfase stikstofdepositie ontstaan. Emissie van stikstofoxiden ontstaat onder andere door verbranding van fossiele brandstoffen bij stook van cv-installaties, in het verkeer of door inzet van mobiele machines. Stikstofdepositie kan tot vele kilometers ver reiken en negatieve (verzurende/vermestende) effecten hebben op stikstofgevoelige Natura 2000-gebieden.

Toetsingskader

Voor elk Natura 2000-gebied zijn instandhoudingsdoelstellingen geformuleerd voor de te beschermen soorten en habitats. Natura 2000-gebieden zijn onder de Europese Vogel- en Habitatrichtlijn aangewezen en de bescherming ervan is vastgelegd in de Wet natuurbescherming (Wnb). De Wnb (art. 2.7) verplicht vooraf te beoordelen of plannen/projecten in of in de nabijheid van Natura 2000-gebieden (significant) negatieve effecten kunnen hebben. Voor het stikstofaspect wordt het rekenmiddel AERIUS Calculator gebruikt om de te verwachten stikstofdepositie (NOx) te berekenen.

Voor het betreffende plan wordt geadviseerd om een berekening van de gewijzigde realisatie- en gebruiksfase te maken om inzichtelijk te maken of sprake is van (toename van) stikstofdepositie op Natura 2000-gebied(en).

Afhankelijk van de uitkomsten van de berekening zijn vervolgstappen aan de orde. Voor ontwikkelingen waarbij is aangetoond dat er géén sprake is van (toename van) stikstofdepositie op Natura 2000-gebieden (<0,00 mol/ha/jr), is geen vergunning nodig. In dat geval kan plan worden uitgevoerd zonder verdere vervolgstappen met betrekking tot de Wet natuurbescherming, onderdeel Natura 2000. Voor ontwikkelingen waarbij de depositie >0,00 mol/ha/jaar is, zijn significant negatieve effecten niet op voorhand uitgesloten en zijn vervolgstappen zoals een nadere ecologische beoordeling (voortoets stikstof), saldering en/of een vergunning aan de orde.

3.2 Natuurnetwerk Nederland

Ligging plangebied t.o.v. het NNN

Op de kaart in figuur 3.2 is te zien dat het plangebied niet binnen het Natuurnetwerk Nederland (NNN) ligt. Het dichtstbijzijnde NNN-gebied ligt op circa 2,7 kilometer afstand.

Effectbeoordeling

Gezien de ruime afstand (>2,7 kilometer), de aard en omvang van de voorgenomen ontwikkeling en het tussenliggende bebouwde gebied dat een afschermd werking heeft, is geen sprake van aantasting van wezenlijke waarden en kenmerken van het NNN. Vervolgstappen ten aanzien van het NNN zijn niet aan de orde.

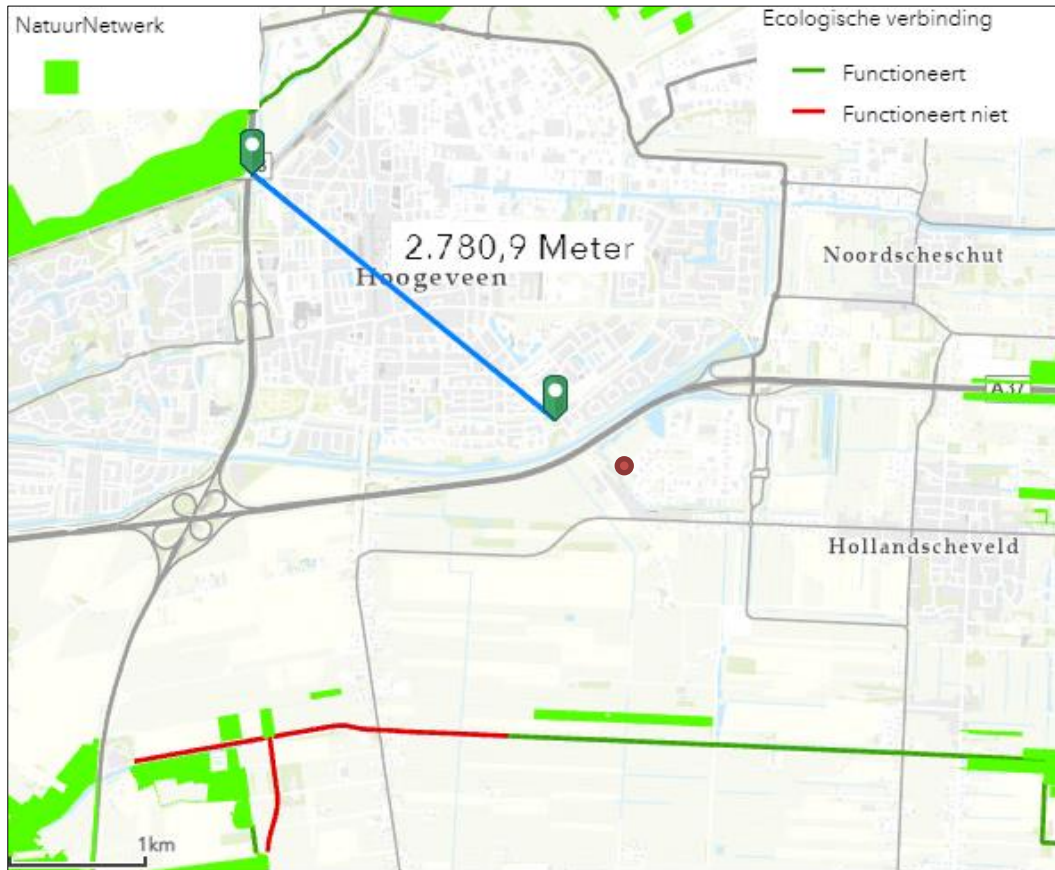

Figuur 3.2 Ligging plangebied (rode stip) ten opzichte van het NNN (groen) (Bron: Provincie Drenthe).

3.3 Natuur buiten het NNN

In het Drentse ruimtelijk beleid is naast bescherming van natuur binnen het NNN ook aandacht voor bescherming van natuur buiten het NNN, namelijk in bijzonder provinciale natuurgebieden, ecologische verbindingen en ganzenrustgebieden (Provincie Drenthe – Omgevingsvisie, 2018).

In Drenthe is momenteel één gebied aangewezen als bijzonder provinciaal natuurgebied: Landgoed Overcingel. Dit gebied ligt in Assen, op meer dan dertig kilometer afstand. Ook ligt het plangebied niet in/nabij ecologische verbindingen en ganzenrustgebieden (Provincie Drenthe – Omgevingsvisie, 2018). In Drenthe is alleen het Leekstermeer als ganzenrustgebied aangewezen.

Gezien de afstanden tot deze gebieden en het tussenliggende bebouwde gebied dat een afschermd werking heeft, is geen sprake van negatieve effecten. Vervolgstappen zijn niet aan de orde.

3.4 Houtopstanden

Binnen het projectgebied wordt ten behoeve van het plan opgaand groen verwijderd. Er is sprake van beschermde houtopstanden in het kader van de Wet natuurbescherming indien:

- de houtopstand buiten de 'bebouwde kom Wet natuurbescherming' ligt, en

- de houtopstand groter is dan 10 are (1.000 m²) of het om bomen gaat in een rijbeplanting van meer dan 20 bomen.

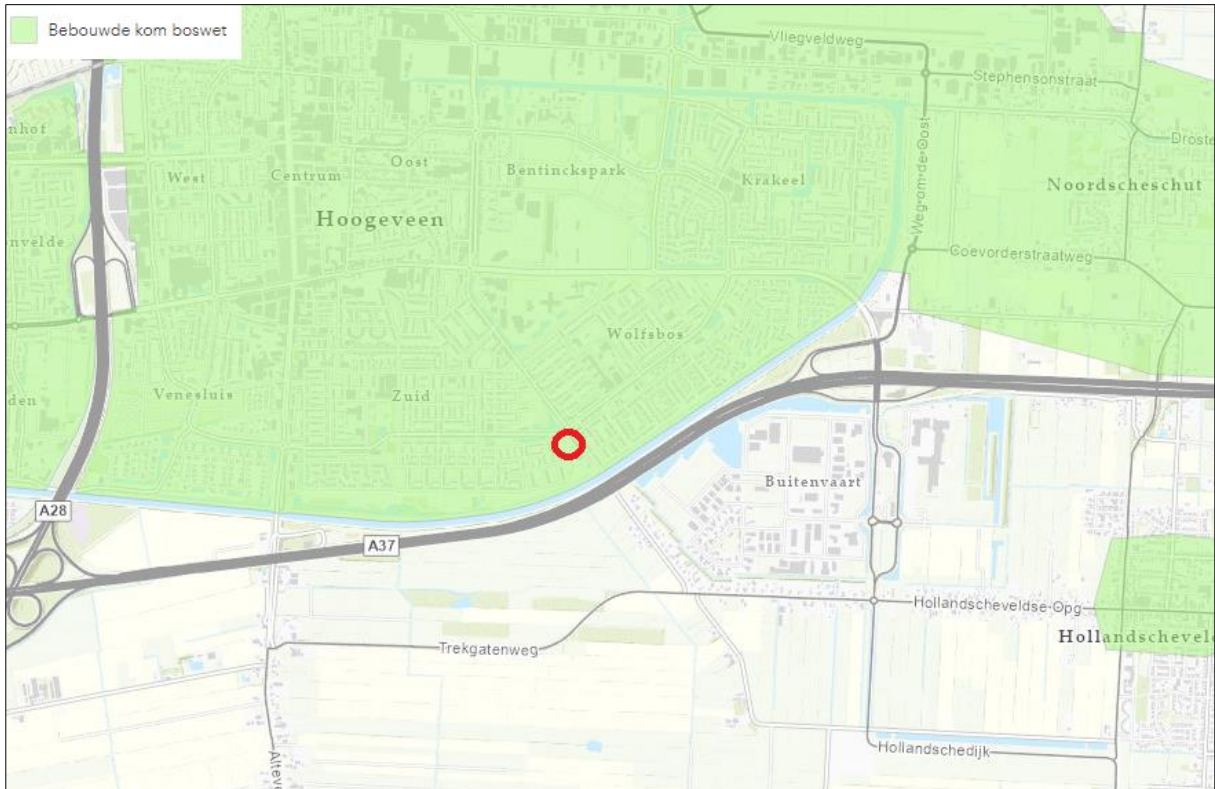

Figuur 3.3 Te kappen bomen (rood omlijnd) ten opzichte van bebouwde komgrens Wet natuurbescherming (bron: Provincie Drenthe, 2022).

Op basis van de ligging binnen de begrenzing kan geconcludeerd worden dat het beschermingsregime van de Wet natuurbescherming ten aanzien van houtopstanden niet geldt (zie figuur 3.3). Vervolgstappen in het kader van de Wnb zijn zodoende niet aan de orde. Vanuit het gemeentelijke beleid ten aanzien van bomenkap zijn geen vervolgstappen (vergunningplicht) nodig, de te kappen bomen staan niet op de lijst van beschermwaardige bomen.

4. EFFECTBEOORDELING SOORTENBESCHERMING

4.1 Flora

De veldinspectie is uitgevoerd tijdens het bloeiseizoen van vele soorten planten. Er is er op basis van de terreinkenmerken en aangetroffen soorten een goed beeld verkregen van de potentie voor beschermde soorten. Gedurende de veldinspectie zijn geen beschermde soorten waargenomen.

Het plangebied bestaat uit deels verhard terrein (garageboxen, parkeerterrein, trottoirs, asfaltpaden en klinkerwegen) en deels uit wegbermen, plantvakken met bosschages, bomen en een grasveld (zie figuur 4.1).

In de plantvakken groeien verschillende cultivarsoorten. Beschermde flora wordt op basis van de terreinkenmerken (voedselrijk, deels verhard terrein en frequent maaibeheer), het veldbezoek en de bekende verspreidingsgegevens uitgesloten. Vervolgstappen ten aanzien van flora zijn niet aan de orde.



Figuur 4.1 Voorbeeld plangebied deels verhard en deels opgaand groen.

4.2 Broedvogels

De veldinspectie is uitgevoerd aan het begin van het broedseizoen van vogels. Vogels met nest indicerend gedrag zijn goed waar te nemen. Tijdens de veldinspectie is een goed beeld verkregen van geschiktheid voor vogelsoorten.

Soorten met een jaarrond beschermd nest (categorie 1-4)

De garageboxen zijn vanwege het ontbreken van toegangsmogelijkheden niet geschikt als jaarrond beschermde nestlocatie van vogels. Aanwezigheid van jaarrond beschermde nesten van gebouw bewonende vogels kan daarom worden uitgesloten. In de bomen binnen het plangebied zijn eveneens geen jaarrond beschermde nesten van vogels waargenomen. Bij de voorgenomen werkzaamheden worden geen negatieve effecten verwacht op jaarrond beschermde nesten van vogels. Vervolgstappen ten aanzien van jaarrond beschermde nesten van vogels zijn niet nodig.

Overige soorten met jaarrond beschermde nesten (categorie 5)

Soorten van categorie 5 zijn honkvaste broeders, maar doorgaans voldoende flexibel om elders een nest te bouwen. Indien sprake is van ecologisch zwaarwegende redenen zijn nesten van categorie 5 ook jaarrond beschermd. Tijdens de terreininspectie zijn zes nesten van vogels in bomen binnen het plangebied waargenomen (zie figuur 4.2). Mogelijk worden enkele nesten in gebruik genomen door de in omgeving voorkomende ekster en zwarte kraai. Voor de in de nabijheid bekende categorie 5 soorten (NDFF, 2022) zijn in de omgeving van het plangebied voldoende alternatieven aanwezig. De aanwezige nesten zijn in dit geval niet jaarrond beschermd, aangezien er geen zwaarwegende ecologische redenen zijn. Vervolgstappen ten aanzien van nesten van categorie 5 soorten zijn niet aan de orde.



Figuur 4.2 Voorbeeld nest van houtduif, gaai, zwarte kraai of ekster in boom binnen het plangebied (links) en locaties van waargenomen de nesten in bomen (rechts).

Soorten zonder jaarrond beschermd nest

Binnen en in de directe omgeving van het plangebied kunnen vogels in het aanwezige opgaand groen tot broeden komen. Tijdens de terreininspectie zijn nesten waargenomen, waarvan één in gebruik is genomen door houtduif. Voor alle inheemse vogelsoorten geldt een verbod op handelingen die soorten, nesten, eieren of vaste rust-of verblijfplaatsen beschadigen. Tijdens het broedseizoen zijn alle nesten van broedvogels beschermd. Indien de voorgenomen werkzaamheden binnen het broedseizoen van vogels worden uitgevoerd, kan dit leiden tot negatieve effecten op nesten van broedvogels. Indien de voorgenomen werkzaamheden buiten het broedseizoen worden uitgevoerd, kunnen negatieve effecten worden uitgesloten.

4.3 Vleermuizen

Verblijfplaatsen

Bij de garageboxen ontbreekt het aan geschikte toegangsmogelijkheden voor vleermuizen. Aanwezigheid van potentiële verblijfplaatsen van gebouw bewonende vleermuizen zijn zodoende uitgesloten. In de aanwezige bomen binnen het plangebied is geen sprake van holtes, spleten of loszittende schorsdelen. Verblijfplaatsen van boom bewonende vleermuizen zijn zodoende ook uitgesloten. Daarnaast is een nader onderzoek uitgevoerd ten behoeve van verblijfplaatsen voor vleermuizen aan het pand De Arend (Eco Reest 2022, Soort Management Plan Gebouwbewonende soorten). Tijdens het onderzoek zijn geen waarnemingen gedaan van vleermuizen met vaste rust- en voortplantingsplaatsen in de aanwezige bomen en/of de garageboxen. Bij de voorgenomen werkzaamheden vinden geen negatieve effecten plaats op vaste rust- en voortplantingsplaatsen van vleermuizen.

Vliegroute

De straten in de omgeving vormen lijnvormige elementen die als vliegroute kunnen worden gebruikt door vleermuizen. Gezien de aanwezigheid van alternatieven in de directe omgeving betreft het geen essentiële vliegroutes. Vervolgstappen ten aanzien van vliegroutes van vleermuizen zijn zodoende niet aan de orde.

Foerageergebied

Het plangebied kan onderdeel uitmaken van het van het foerageergebied van in de omgeving voorkomende soorten vleermuizen (NDFF, 2022).

Aangezien de werkzaamheden overdag plaatsvinden en de locatie en omgeving na ontwikkeling voldoende geschikt blijven als foerageergebied is verder onderzoek naar het voorkomen van foerageergebieden van vleermuizen niet noodzakelijk.

4.4 Grondgebonden zoogdieren

Beschermde grondgebonden zoogdieren zonder een provinciale vrijstelling

Verblijfplaatsen van beschermde grondgebonden zoogdieren (zonder provinciale vrijstelling) worden op basis van de habitateisen, de terreinkenmerken en het veldbezoek uitgesloten. Voor de in de nabijheid bekende steenmarter (NDFF, 2022) ontbreken geschikte toegangsmogelijkheden in de garageboxen en ontbreekt het aan overige schuilmogelijkheden, zoals takkenhopen. Mogelijk maakt het plangebied wel onderdeel uit van een foerageergebied van steenmarter. In de omgeving is soortgelijk habitat aanwezig en bij na de werkzaamheden blijft het plangebied geschikt als foerageergebied voor steenmarter. Negatieve effecten van de voorgenomen werkzaamheden zijn zodoende uitgesloten. Het nemen van vervolgstappen is zodoende niet aan de orde.

Grondgebonden zoogdieren met een provinciale vrijstelling

In het plangebied zijn vaste verblijfplaatsen van algemene grondgebonden zoogdiersoorten zoals veldmuizen en egels te verwachten. Bij de geplande ingrepen kunnen enkele verblijfplaatsen en/of exemplaren van deze grondgebonden zoogdieren geschaad worden. In voorliggende situatie geldt voor deze soorten in de provincie Drenthe vrijstelling van de verbodsartikelen uit de Wet natuurbescherming (zie bijlage 1), waardoor het nemen van vervolgstappen voor deze zoogdieren niet aan de orde is. Wel blijft te allen tijde de zorgplicht gelden.

4.5 Overige soorten

Vanwege het ontbreken van oppervlaktewater (in de ruime omgeving) worden vissen en (voortplantingsbiotoop van) amfibieën en libellen uitgesloten (zie ook paragraaf 4.1). Gelet op de terreinkenmerken, de habitateisen en verspreidingsgegevens wordt het voorkomen van beschermde

reptielen, vlinders en overige ongewervelden ter plaatse van het plangebied uitgesloten. Vervolgstappen ten aanzien van de soortgroepen vissen, amfibieën, reptielen en ongewervelden zijn niet aan de orde.

4.6 Rode Lijst soorten

Bij ingang van de omgevingswet op 1 januari 2024 (huidige planning), geldt ook voor Rode Lijst soorten een specifieke zorgplicht (artikel 11.27 Bal). In bijlage 4 zijn Rode Lijst soorten weergegeven die binnen of in de directe omgeving van het plangebied voorkomen.

Het projectgebied is gelegen in de bebouwde kom, waarbij oppervlaktewater ontbreekt. Gedurende de veldinspectie zijn geen sporen (nesten of sporen daarvan) van zwaluwen (zoals in de omgeving bekende boerenzwaluw en huiszwaluw) waargenomen. Soorten als tapuit en visdief en overige in de omgeving bekende rode lijst soorten worden niet binnen de bebouwde kom verwacht.

De plantsoenen zijn goed onderhouden en aangeplant. Rode lijst soorten flora en schimmels worden zodoende niet in plantsoenen en omliggende groenstroken verwacht. Vervolgstappen ten aanzien van rode lijst soorten zijn niet aan de orde.

5. CONCLUSIE EN ADVIES

5.1 Gebiedsbescherming en houtopstanden

Uit de quickscan Wet natuurbescherming ten aanzien van gebiedsbescherming en houtopstanden wordt het volgende geconcludeerd:

Natura 2000

Het plangebied ligt buiten Natura 2000-gebied. Het dichtstbijzijnde gebied ligt op circa 6,5 kilometer afstand. Vanwege deze afstand, de potentiële effecten, bekende dosis-effectrelaties en de aard/omvang van de voorgenomen ontwikkeling, zijn negatieve effecten, met uitzondering van stikstofdepositie, op voorhand uitgesloten. Geadviseerd wordt een AERIUS-berekening voor de gebruiksfase te maken om inzichtelijk te maken of sprake is van (toename van) stikstofdepositie op Natura 2000-gebieden. Voor emissie als gevolg van de tijdelijke realisatiefase geldt een vrijstelling van de vergunningplicht en hoeft geen berekening te worden gemaakt.

Natuurnetwerk Nederland

Het plangebied ligt buiten het Natuurnetwerk Nederland (en natuur buiten het NNN). Het voorgenomen plan heeft gezien de afstand tot deze gebieden (>2,7 kilometer), de ligging binnen de bebouwde kom en de aard en omvang van de plannen geen effect op deze gebieden. Vervolgstappen ten aanzien van het NNN zijn niet aan de orde.

Houtopstanden

Het plangebied ligt binnen de bebouwde komgrens Wnb van Hoogeveen. Voor de betreffende te kappen bomen geldt het beschermingsregime vanuit de Wet natuurbescherming niet. Vervolgstappen in het kader van de Wnb zijn zodoende niet aan de orde. Wel kunnen vervolgstappen vanuit de gemeentelijke regels ten aanzien van kap van bomen van toepassing zijn. Vanuit het gemeentelijke beleid ten aanzien van bomenkap zijn geen vervolgstappen (vergunningplicht) nodig, de te kappen bomen staan niet op de lijst van beschermwaardige bomen.

5.2 Soortenbescherming

Uit de quickscan Wet natuurbescherming ten aanzien van soortenbescherming wordt het volgende geconcludeerd:

- Binnen het plangebied zijn geen jaarrond beschermde nesten van vogels aanwezig. Bij de voorgenomen werkzaamheden vinden geen negatieve effecten plaats op jaarrond beschermde nesten van vogels. Binnen en in de directe omgeving van het plangebied kunnen wel algemene vogelsoorten tot broeden komen. Tijdens het broedseizoen zijn alle nesten van vogels beschermd.
- Verblijfplaatsen van vleermuizen zijn vanwege het ontbreken van geschikte bebouwing en holttes of losliggende schorsdelen in bomen uitgesloten. Mogelijk vormt het plangebied onderdeel van een vliegroute en foerageergebied. Dit betreft echter geen essentieel leefgebied en de ontwikkeling heeft geen negatief effect op de functionaliteit ervan.
- Groei- en verblijfplaatsen van beschermde flora, grondgebonden zoogdieren, vissen, amfibieën, reptielen en ongewervelden zijn gezien de terreinkenmerken, habitateisen en bekende verspreidingsgegevens uitgesloten.
- In het plangebied zijn enkele algemeen voorkomende grondgebonden zoogdieren te verwachten. Voor deze soorten geldt een vrijstelling van de verbodsartikelen.

5.3 Advies en vervolgstappen

Stikstofdepositie

Geadviseerd wordt een AERIUS-berekening voor de gewijzigde realisatie- en gebruiksfase te maken om inzichtelijk te maken of sprake is van (toename van) stikstofdepositie op Natura 2000-gebied(en).

Afhankelijk van de uitkomsten van de berekening zijn vervolgstappen aan de orde. Voor ontwikkelingen waarbij is aangetoond dat er géén sprake is van (toename van) stikstofdepositie op Natura 2000-gebieden (<0,00 mol/ha/jr), is geen vergunning nodig. In dat geval kan het plan worden opgesteld zonder verdere vervolgstappen met betrekking tot de Wet natuurbescherming, onderdeel Natura 2000. Voor ontwikkelingen waarbij de depositie >0,00 mol/ha/jaar is, zijn significant negatieve effecten niet op voorhand uitgesloten en zijn vervolgstappen zoals een nadere ecologische beoordeling (voortoets stikstof), saldering en/of een vergunning aan de orde.

Broedvogels zonder jaarrond beschermd nest

Binnen en in de directe omgeving van het plangebied kunnen diverse (niet jaarrond beschermd) vogels tot broeden komen. Voor alle inheemse vogelsoorten geldt een verbod op handelingen die soorten, nesten, eieren of vaste rust-of verblijfplaatsen beschadigen.

Voor werkzaamheden met schadelijke effecten op broedvogels wordt veelal geen ontheffing verleend, omdat het uitvoeren van de werkzaamheden buiten het broedseizoen over het algemeen een goed alternatief vormt. In het kader van de Wet natuurbescherming wordt voor het broedseizoen geen standaardperiode gehanteerd, omdat deze per soort en vaak per jaar kan verschillen. Van belang is of een broedgeval wordt verstoord, ongeacht de datum. Voor de meeste soorten kan de periode tussen maart en september worden aangehouden als broedseizoen. Dit is echter afhankelijk van de soort en van de klimatologische omstandigheden.

Bij uitvoering van de werkzaamheden in het broedseizoen wordt geadviseerd potentiële nestlocaties vóór het broedseizoen van het jaar 2024 ongeschikt te maken voor vogels, door buiten het broedseizoen bomen en bosschages te snoeien of te kappen. Wanneer de werkzaamheden in het broedseizoen worden opgestart en de locaties niet van tevoren ongeschikt gemaakt kunnen worden, moet de locatie voorafgaand aan de werkzaamheden worden vrijgegeven door een ervaren ecooloog (broedvogelcheck). Indien bij de controle in gebruik zijnde nesten van vogels, of in aanbouw zijnde nesten worden aangetroffen moet een zorgvuldige werkwijze worden bepaald of dienen de werkzaamheden worden uitgesteld tot het nest niet meer in gebruik is.

Natuurinclusief bouwen

Het te herontwikkeling plangebied met de te realiseren nieuwbouw en in te richten buitenruimte biedt mogelijkheden voor het realiseren van verblijfplaatsen en leefgebied voor onder andere vleermuizen, gierzwaluw en huismus. Hiervoor zijn vele mogelijkheden. Geadviseerd wordt in een vroeg stadium van de planvorming een ecooloog te betrekken om mee te denken bij een natuurinclusieve invulling met faunavoorzieningen in de realiseren bebouwing en een ecologische meerwaarde in de buitenruime.

Zorgplicht

Wij merken op dat te allen tijde de zorgplicht blijft gelden. Deze zorgplicht houdt in dat nadelige gevolgen voor flora en fauna zoveel mogelijk moeten worden voorkomen. Deze zorg geldt voor alle individuen van in Nederland voorkomende soorten planten en dieren, ongeacht of deze soort beschermd is en ongeacht of ontheffing of vrijstelling is verleend.

5.4 Verantwoording

De conclusies en adviezen zijn van toepassing op de door de opdrachtgever aangegeven en in hoofdstuk 1.3 beschreven werkzaamheden en onder de voorwaarden en uitgangspunten genoemd in het document (en overige communicatie met de opdrachtgever). Indien deze wijzigen of er ook andere werkzaamheden worden uitgevoerd, dient er een herbeoordeling plaats te vinden.

De initiatiefnemer of opdrachtgever is verantwoordelijk voor het gebruik van de rapportage. Eco Reest BV aanvaardt dan ook geen aansprakelijkheid voor de inhoud, interpretaties of conclusies indien gebruik wordt gemaakt van deelaspecten van deze rapportage, zonder verwijzing naar de volledige rapportage.

Bovendien aanvaardt Eco Reest BV geen aansprakelijkheid voor kosten en vertraging die optreden als gevolg van het voorkomen van beschermde flora en fauna.

GERAADPLEEGDE BRONNEN

Literatuur / documenten

Broekmeyer, M.E.A. et al. (2014). Update effectenindicator Natura 2000. Wageningen, Alterra, voorjaar 2014.

Broekmeyer, M.E.A. (redactie) (2006). Effectenindicator Natura 2000-gebieden; achtergronden en verantwoording ecologische randvoorwaarden en storende factoren. Wageningen, Alterra, Alterrapport 1375, oktober 2006.

BIJ12 (2022). Instructie gegevensinvoer voor AERIUS Calculator 2021. Versie 1.0, januari 2022.

Dietz, C., O. von Helversen, D. Nill (2011): Vleermuizen; Alle soorten van Europa en Noordwest-Afrika, De Fontein / Tirion Uitgevers B.V., Utrecht.

Krijgsveld, K.L., R.R. Smits en J. van der Winden (2008). Verstoringsgevoeligheid van vogels - Update literatuurstudie naar de reacties van vogels op recreatie. 23 december 2008.

Krijgsveld, K.L., R.R. Smits en J. van der Winden (2022). Verstoringsgevoeligheid van vogels - Update literatuurstudie naar de reacties van vogels op recreatie.

Netwerk Groene Bureaus, werkgroep 'Standaarden en protocollen' (2017). Soortinventarisatieprotocollen in het kader van de Wet natuurbescherming, versie juli 2017.

Provincie Drenthe (2018). Omgevingsverordening 2018. Versie 3 oktober 2018, vastgesteld door Provinciale Staten.

RIVM (2022). Handboek Werken met AERIUS Calculator Versie 2021, 20 januari 2022.

Internet

Ministerie van LNV - Natura 2000-gebieden. Geraadpleegd op 19 april 2023, van <https://www.natura2000.nl/>

Nationale Databank Flora en Fauna. Geraadpleegd op 5 april 2023, van www.NDFF.nl²

Overheid (2021). Wetstekst Wet natuurbescherming, van <https://wetten.overheid.nl/BWBR0037552/2021-07-01>. Geraadpleegd op 19 april 2023, van <https://wetten.overheid.nl/BWBR0037552/2020-01-01>.

Ruimtelijkeplannen (2022). Het landelijke portaal voor ruimtelijke plannen. Geraadpleegd op 19 april 2023, van <https://www.ruimtelijkeplannen.nl/web-roo/roo/index>

RIVM (2022). AERIUS Calculator, versie 2021. Geraadpleegd op 19 april 2023, van <https://calculator.aerius.nl/calculator/>

RVO (2021). Indicatieve lijst jaarronde beschermde vogelnesten van, <https://www.rvo.nl/sites/default/files/2021/04/Lijst-jaarrond-beschermde-vogelnesten.pdf>

² In dit rapport worden gegevens gebruikt welke (deels) afkomstig zijn uit de NDFF. Deze mag niet zonder toestemming van BIJ12 worden verstrekt aan derden of op enige andere wijze openbaar gemaakt worden.

Staatsblad (2021a). Wijzigingswet Wet natuurbescherming en Omgevingswet (stikstofreductie en natuurverbetering), van <https://wetten.overheid.nl/BWBR0044970/2021-07-01>

Staatsblad (2021b). Besluit van 14 juni 2021 tot wijziging van enkele algemene maatregelen van bestuur (stikstofreductie en natuurverbetering, van <https://zoek.officielebekendmakingen.nl/stb-2021-287.html#d17e1570>

BIJLAGE 1

OVERZICHT VRIJGESTELDE SOORTEN

PROVINCIE DRENTH

Vrijgestelde soorten (artikel 3.10 eerste lid) Provincie Drenthe o.b.v. bijlage IV van Omgevingsverordening 2018	
Zoogdieren	Aardmuis (<i>Microtus agrestis</i>) Bosmuis (<i>Apodemus sylvaticus</i>) Bunzing (<i>Mustela putorius</i>) Dwergmuis (<i>Micromys minutus</i>) Dwergspitsmuis (<i>Sorex minutus</i>) Egel (<i>Erinaceus europaeus</i>) Gewone bosspitsmuis (<i>Sorex araneus</i>) Haas (<i>Lepus europeus</i>) Hermelijn (<i>Mustela erminea</i>) Huisspitsmuis (<i>Crocidura russula</i>) Konijn (<i>Oryctolagus cuniculus</i>) Ondergrondse woelmuis (<i>Pitymys subterraneus</i>) Ree (<i>Capreolus capreolus</i>) Rosse woelmuis (<i>Clethrionomys glareolus</i>) Tweekleurige bosspitsmuis (<i>Sorex coronatus</i>) Veldmuis (<i>Microtus arvalis</i>) Vos (<i>Vulpes vulpes</i>) Wezel (<i>Mustela nivalis</i>) Woelrat (<i>Arvicola terrestris</i>)
Amfibieën	Bruine kikker (<i>Rana temporaria</i>) Gewone pad (<i>Bufo bufo</i>) Kleine watersalamander (<i>Triturus vulgaris</i>) Meerkikker Pelophylax ridibundus (<i>Rana ridibunda</i>) Middelste groene kikker / Bastaardkikker (<i>Pelophylax klepton esculentus</i> <i>Rana esculenta</i>)

Bron: Provincie Drenthe (2022) Omgevingsverordening 2022 - Bijlage IV: Soortenvrijstellingslijst voor ruimtelijke ingrepen en bestendig beheer.

BIJLAGE 2

LIJST VOGELS MET JAARROND BESCHERMDE NESTEN

PROVINCIE DRENTHE

Nederlandse naam	Categorie*	Nederlandse naam	Categorie*
Boomvalk	4	Blauwe reiger	5
Buizerd	4	Boerenzwaluw	5
Gierzwaluw	2	Bonte vliegenvanger	5
Grote gele kwikstaart	3	Boomklever	5
Havik	4	Boomkruiper	5
Huismus	2	Bosuil	5
Kerkuil	3	Brilduiker	5
Oehoe	3	Draaihals	5
Ooievaar	3	Eidereend	5
Ransuil	4	Ekster	5
Roek	2	Gekraagde roodstaart	5
Slechtvalk	3	Glanskop	5
Sperwer	4	Grauwe vliegenvanger	5
Steenuil	1	Groene specht	5
Wespendief	4	Grote bonte specht	5
Zwarte wouw	4	Hop	5
		Huiszwaluw	5
		IJsvogel	5
		Kleine Bonte specht	5
		Kleine vliegenvanger	5
		Koolmees	5
		Kortsnavelboomkruiper	5
		Oeverzwaluw	5
		Pimpelmees	5
		Raaf	5
		Ruigpootuil	5
		Spreeuw	5
		Tapuit	5
		Torenvalk	5
		Zeearend	5
		Zwarte kraai	5
		Zwarte mees	5
		Zwarte roodstaart	5
		Zwarte specht	5

***Toelichting categorieën:**

Categorie 1: Nesten die, behalve gedurende het broedseizoen als nest, buiten het broedseizoen in gebruik zijn als vaste rust- en verblijfplaats (voorbeeld: steenuil).

Categorie 2: Nesten van koloniebroeders die elk broedseizoen op dezelfde plaats broeden en die daarin zeer honkvast zijn of afhankelijk van bebouwing of biotoop. De (fysieke) voorwaarden voor de nestplaats zijn vaak zeer specifiek en limitatief beschikbaar (voorbeeld: roek, gierzwaluw en huismus). Zeer honkvaste koloniebroeders of afhankelijk bebouwing.

Categorie 3: Nesten van vogels, zijnde geen koloniebroeders, die elk broedseizoen op dezelfde plaats broeden en die daarin zeer honkvast zijn of afhankelijk van bebouwing. De (fysieke) voorwaarden voor de nestplaats zijn vaak zeer specifiek en limitatief beschikbaar (voorbeeld: ooievaar, kerkuil en slechtvalk).

Categorie 4: Vogels die jaar in jaar uit gebruik maken van hetzelfde nest en die zelf niet of nauwelijks in staat zijn een nest te bouwen (voorbeeld: boomvalk, buizerd en ransuil).

Categorie 5: Nesten van vogels die weliswaar vaak terugkeren naar de plaats waar zij het jaar daarvoor hebben gebroed of de directe omgeving daarvan, maar die wel over voldoende flexibiliteit beschikken om, als de broedplaats verloren is gegaan, zich elders te vestigen. Deze soorten vragen extra onderzoek, ook al zijn hun nesten niet jaarrond beschermd.

Bron: RVO, 2021

BIJLAGE 3

UITTREKSEL NDDF

Beschermde soorten* binnen één kilometer van het projectgebied.

Soort
Vogels
Blauwe reiger
Boerenwaluw
Bonte vliegenvanger
Boomklever
Boomkruiper
Buizerd
Gierzwaluw
Grauwe vliegenvanger
Grote bonte specht
Grote gele kwikstraat
Havik
Huismus
Huiswaluw
Kerkuil
Koolmees
Ooievaar
Pimpelmees
Roek
Sperwer
Spreeuw
Torenvalk
Zwarte roodstraat
Vleermuizen
Gewone dwergvleermuis
Overig
Otter
Steenmarter
Noordse winterjuffer

*Habitatrichtlijnsoorten, soorten met jaarrond beschermde nesten en provinciaal beschermde soorten.
 (Bron: NDDF, 2022)

BIJLAGE 4

UITTREKSEL NDFP RODE LIJST SOORTEN

Rode lijst soorten* binnen één kilometer van het projectgebied.

Soort
Vogels
Boerenwaluw
Grauwe vliegenvanger
Huismus
Huiswaluw
Tapuit
Visdief

*Rode Lijst soorten (Bron: NDFP, 2022)