

# Quickscan natuurwaardenonderzoek Kanaalweg 12 Schoonebeek

---

Effectbeoordeling bouw nieuwe stal in het kader van de Wet natuurbescherming,  
Natuurnetwerk Nederland en Natura 2000

---

## Colofon

Quickscan natuurwaardenonderzoek Kanaalweg 12 Schoonebeek

Effectbeoordeling bouw nieuwe stal in het kader van de Wet natuurbescherming, Natuurnetwerk  
Nederland en Natura 2000

Uitgevoerd door:  
Natuurbank Overijssel  
Correspondentieadres:  
Aladnaweg 18  
7122 RR Aalten



BTW-ID: NL001388212B56  
E: [info@natuurbankoverijssel.nl](mailto:info@natuurbankoverijssel.nl)  
Tel: 0543-451142 / 0614-435700

Opdrachtgever: VanWestreenen  
Varsseveldseweg 65d  
7131 JA Lichtenvoorde

|   |                            |
|---|----------------------------|
| Projectnummer en versie:<br>3239 versie 1.0               | Status:<br>definitief      |
| Ligging projectgebied:<br>N373 t.h.v. Groote Diep Langelo | Rapportdatum:<br>17-1-2021 |

# Inhoudsopgave

|   |    |
|---|----|
| Samenvatting .....  | 3  |
| Hoofdstuk 1 Inleiding.....  | 4  |
| Hoofdstuk 2 Het plangebied .....  | 5  |
| 2.1 Situering .....   | 5  |
| 2.2 Beschrijving van het plangebied.....  | 5  |
| Hoofdstuk 3 Voorgenomen activiteiten.....   | 6  |
| 3.1 Algemeen .....  | 6  |
| 3.2 Mogelijk effect van de voorgenomen activiteiten op beschermde soorten en/of –nesten ..... | 6  |
| 3.3 Vaststellen van de invloedssfeer .....  | 6  |
| 3.4 Vaststellen van het onderzoeksgebied .....  | 7  |
| Hoofdstuk 4 Gebiedsbescherming.....   | 8  |
| 4.1 Algemeen .....  | 8  |
| 4.2 Natuurnetwerk Nederland .....   | 8  |
| 4.3 Natura2000 .....  | 9  |
| 4.4 Slotconclusie.....  | 11 |
| Hoofdstuk 5 Soortbescherming .....  | 12 |
| 5.1 Verwachting en bureauonderzoek.....   | 12 |
| 5.2 Methode.....  | 12 |
| 5.3 Resultaten .....  | 13 |
| 5.4 Toetsingskader .....  | 15 |
| 5.5 Wettelijke consequenties van de beoogde ingreep.....                                      | 16 |
| 5.6 Historische gegevens en overige bronnen .....   | 18 |
| 5.7 Volledigheid van het onderzoek.....   | 18 |
| 6 Conclusies.....   | 19 |

## SAMENVATTING

Er zijn concrete plannen voor de bouw van een pluimveestal in een graslandperceel naast een agrarisch erf aan de Kanaalweg 12 te Schoonebeek. Omdat overtreding van de Wet natuurbescherming door uitvoering van de voorgenomen activiteiten niet uitgesloten kan worden, is Natuurbank Overijssel gevraagd om de wettelijke consequenties van de voorgenomen activiteiten in het kader van soort- en gebiedsbescherming in beeld te brengen. In voorliggend rapport worden de bevindingen van het uitgevoerde onderzoek gepresenteerd. Naast een beschrijving van het onderzoeksgebied, de onderzoeksopzet en de resultaten van het onderzoek, worden de wettelijke consequenties van de voorgenomen activiteiten weergegeven.

Het onderzoeksgebied is op 19 februari 2021 onderzocht op de (potentiële) aanwezigheid van beschermde planten en dieren en beschermde nesten, holen, vaste rust- en voortplantingsplaatsen en andere beschermde functies, zoals foerageergebied en vliegroutes van vleermuizen. Ook is onderzocht of de voorgenomen activiteiten een negatief effect hebben op beschermd (natuur)gebied zoals het Natuurnetwerk Nederland en Natura 2000.

### *Wettelijke consequenties m.b.t. gebiedsbescherming*

Het plangebied ligt buiten Natuurnetwerk Nederland en op enige afstand van Natura 2000-gebied. Omdat de bescherming van het Natuurnetwerk Nederland geen externe werking kent in Drenthe, leiden de voorgenomen activiteiten niet tot wettelijke consequenties. Het is niet aannemelijk dat de uitvoering van de voorgenomen activiteiten zal leiden tot een toename van stikstofdepositie in Natura 2000-gebied. Ook wordt worden versturende effecten uitgesloten. Indien zekerheid verkregen moet worden over het effect van de uitvoering van voorgenomen activiteiten op Natura 2000-gebied, dient een stikstofberekening uitgevoerd te worden.

### *Wettelijke consequenties m.b.t. soortbescherming*

De inrichting en het gevoerde beheer maken het plangebied niet tot een geschikte groeiplaats voor beschermde planten, maar wel tot een geschikt functioneel leefgebied van verschillende beschermde diersoorten. Beschermde diersoorten benutten het plangebied hoofdzakelijk als foerageergebied maar vermoedelijk nestelen er vogels, bezetten amfibieën er een (winter)rustplaats en bezetten beschermde grondgebonden zoogdieren er een vaste rust- en voortplantingsplaats. Vleermuizen bezetten geen verblijfplaats in het plangebied.

Als gevolg van het uitvoeren van de voorgenomen activiteiten wordt geen beschermd grondgebonden dier gedood en wordt geen vaste rust- of voortplantingsplaats van een beschermd dier negatief beïnvloed.

Als gevolg van het bebouwen en verharderen van het plangebied, neemt de betekenis van het plangebied als foerageergebied voor verschillende beschermde dieren af. Deze afname leidt echter niet tot wettelijke consequenties.

Om de voorgenomen activiteiten uit te voeren hoeft geen nader onderzoek uitgevoerd te worden en hoeft geen ontheffing verkregen te worden om de voorgenomen activiteiten uit te kunnen voeren in overeenstemming met de wet- en regelgeving voor beschermde soorten activiteiten.

Door uitvoering van de voorgenomen activiteiten wordt de functie of betekenis van het plangebied als foerageergebied voor de in het plangebied foeragerende beschermde dieren niet aangetast.

In het kader van de zorgplicht worden geen specifieke maatregelen voorgesteld.

## HOOFDSTUK 1 INLEIDING

Er zijn concrete plannen voor de bouw van een pluimveestal in een graslandperceel naast een agrarisch erf aan de Kanaalweg 12 te Schoonebeek. Omdat overtreding van de Wet natuurbescherming door uitvoering van de voorgenomen activiteiten niet uitgesloten kan worden, is Natuurbank Overijssel gevraagd om de wettelijke consequenties van de voorgenomen activiteiten in het kader van soort- en gebiedsbescherming in beeld te brengen. In voorliggend rapport worden de bevindingen van het uitgevoerde onderzoek gepresenteerd. Naast een beschrijving van het onderzoeksgebied, de onderzoeksopzet en de resultaten van het onderzoek, worden de wettelijke consequenties van de voorgenomen activiteiten weergegeven.

Er is in het onderzoeksgebied gekeken naar de (potentiële) aanwezigheid van beschermde planten en dieren en beschermde nesten, holen, vaste rust- en voortplantingsplaatsen en andere beschermde functies. Ook is onderzocht of de voorgenomen activiteiten een negatief effect hebben op beschermd (natuur)gebied.

Op basis van de onderzoeksresultaten worden de wettelijke consequenties bepaald van de voorgenomen activiteiten in het kader van de Wet natuurbescherming (soorten en Natura 2000-gebied) en de Provinciale Omgevingsverordening Drenthe.

### *Doel van deze rapportage:*

*De Quickscan natuurwaardenonderzoek is uitgevoerd als één van de verschillende (milieu)onderzoeken in het kader van besluitvorming binnen de Ruimtelijke Ordening (doorgaans het wijzigen van het bestemmingsplan) of het aanvragen van een Omgevingsvergunning. Het onderzoek is uitgevoerd om antwoord te kunnen geven op de vraag: is er sprake van een goede ruimtelijke ordening (is de voorgenomen activiteit uitvoerbaar?). Het is nadrukkelijk geen ecologisch werkprotocol dat opgesteld wordt om te voorkomen dat de Wet natuurbescherming overtreden wordt als gevolg van de voorgenomen activiteiten. De Wet natuurbescherming is tijdens de uitvoering van voorgenomen activiteiten altijd van toepassing en het is aan de uitvoerende partijen om de noodzakelijke zorgvuldigheid te betrachten tijdens de uitvoering. Om een goed ecologisch werkprotocol op te kunnen stellen is meer detailinformatie vereist, zoals de planning in uitvoering, in te zetten materieel en informatie over type bebouwing, bouwwijze, materiaalgebruik etc.*

## HOOFDSTUK 2 HET PLANGEBIED

### 2.1 Situering

Het plangebied is gesitueerd aan de Kanaalweg 12 te Schoonebeek. Het ligt in het buitengebied, 1,7 kilometer ten noorden van de woonkern Schoonebeek. Op onderstaande afbeelding wordt de ligging van het plangebied weergegeven op een topografische kaart.

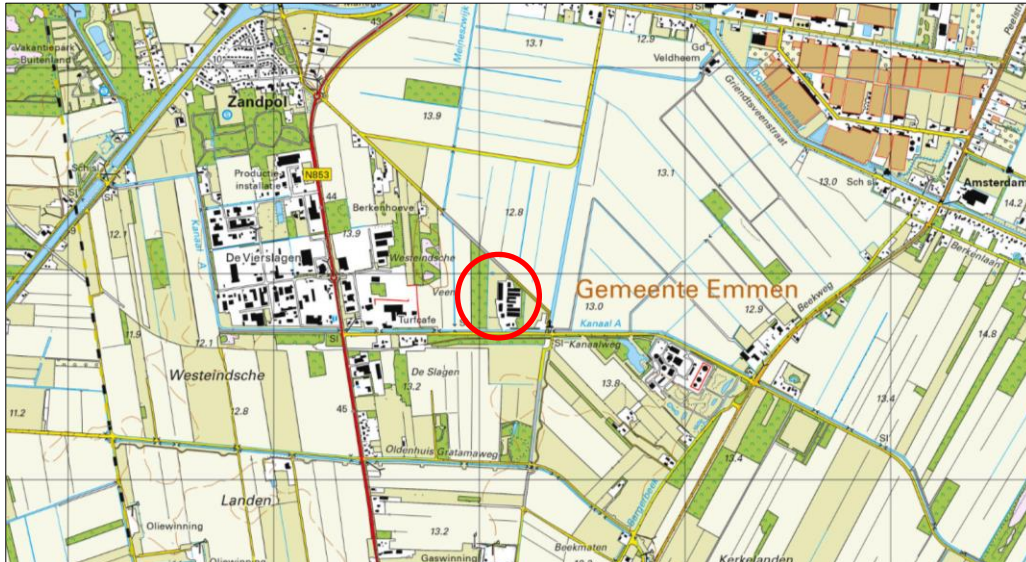

Ligging van het onderzoeksgebied op de topografische kaart. Het plangebied wordt met de rode cirkel aangeduid (bron kaart: Kadaster).

### 2.2 Beschrijving van het plangebied

Het plangebied bestaat uit grasland met een soortenarme vegetatie en is in gebruik als ponyweide. Aan de oostzijde grenst het aan bebouwing en erfverharding, aan de overige zijden aan intensief beheerd grasland (ponyweide). Op onderstaande luchtfoto wordt het plangebied in detail weergegeven.



Begrenzing van het plangebied; deze wordt met de gele lijn aangeduid (bron luchtfoto: ruimtelijkeplannen.nl).

## HOOFDSTUK 3 VOORGENOMEN ACTIVITEITEN

### 3.1 Algemeen

Het voornemen bestaat een kippenstal te bouwen in het plangebied. Aan de voorzijde van de nieuwe stal wordt erfverharding aangelegd. Op onderstaande afbeelding wordt de nieuwe stal geprojecteerd op een luchtfoto.

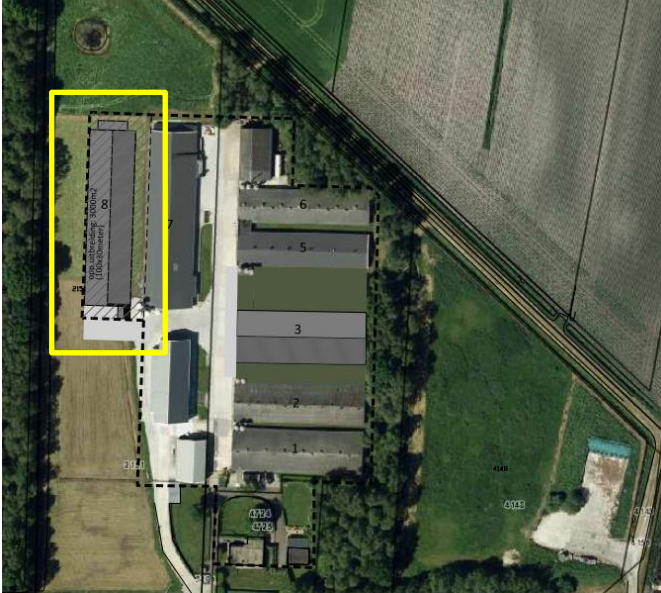

Verbeelding van de nieuw te bouwen stal. De nieuwe stal wordt in het gele kader gebouwd.

De volgende activiteiten worden getoetst op relevantie t.a.v. de Wet natuurbescherming:

- Bouwrijp maken plangebied;
- Bouwen stal;
- Aanleggen erfverharding;

### 3.2 Mogelijk effect van de voorgenomen activiteiten op beschermde soorten en/of –nesten

De voorgenomen activiteiten hebben mogelijk een negatieve invloed op beschermde soorten en beschermd (natuur)gebied. We onderscheiden de volgende negatieve invloeden:

Mogelijke tijdelijke invloeden:

- Verstoren rust- en voortplantingsplaatsen als gevolg van geluid, stof en trillingen tijdens de werkzaamheden

Mogelijke permanente invloeden:

- Mogelijk afname/verdwijnen van beschermde vaste rust- of verblijfplaatsen en/of jaar rond beschermde nesten;
- Vernielen/verdwijnen van beschermde soorten;
- Aantasting van de kwaliteit van het leefgebied van beschermde soorten;

### 3.3 Vaststellen van de invloedsfeer

Naast een tijdelijk effect in het onderzoeksgebied, kan het voorkomen dat een voorgenomen activiteit een negatief effect heeft op beschermde soorten of beschermd natuurgebied buiten het onderzoeksgebied. Dit noemen we de invloedsfeer. De omvang van de invloedsfeer wordt bepaald door de duur, aard en omvang van de tijdelijke en/of permanente nieuwe situatie. Het effect van de voorgenomen activiteit op een beschermde soort verschilt per soort en/of soortgroep. In deze studie wordt alleen gekeken naar de uitvoering van de fysieke werkzaamheden, zoals het bouwrijp maken van het plangebied, het bouwen van de stal en het aanbrengen van erfverharding.

*Beoordeling van de invloedssfeer van de voorgenomen activiteit:*

Om de effecten van een voorgenomen activiteiten goed in beeld te kunnen brengen, is het soms van belang ook buiten het plangebied te kijken. In voorliggend geval grenst het aan de oostzijde aan een agrarisch erf en aan de overige zijden aan intensief beheerd agrarisch cultuurland (ponyweide). Iets ten westen van het plangebied ligt een bos. Mogelijk leidt de aanwezigheid van mensen en materieel in het plangebied tot verstoring van beschermde soorten en -waarden in het bos, iets ten westen van het plangebied. Om het effect van voorgenomen activiteiten volledig vast te kunnen stellen, is een strook van 25 meter bos, naast het plangebied, meegenomen in het onderzoek.

### **3.4 Vaststellen van het onderzoeksgebied**

Het onderzoeksgebied is groter dan het plangebied. Op onderstaande luchtfoto wordt het onderzoeksgebied weergegeven. Indien verderop in dit rapport gesproken wordt over plangebied, dan wordt onderstaand onderzoeksgebied bedoeld.

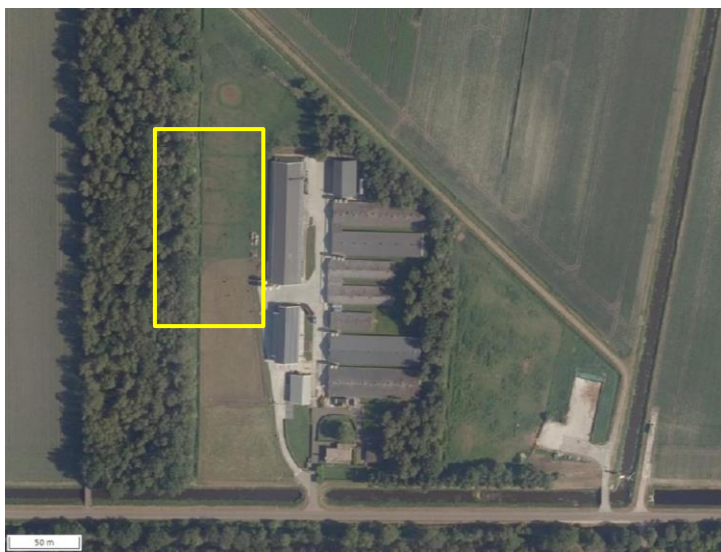

*Begrenzing van het onderzoeksgebied; deze wordt met de gele lijn aangeduid.*



## HOOFDSTUK 4            GEBIEDSBESCHERMING

### **4.1 Algemeen**

In dit hoofdstuk wordt ingegaan op het mogelijke effect van de voorgenomen activiteit op beschermd natuurgebied (Natura 2000) en het Natuurnetwerk Nederland.

### **4.2 Natuurnetwerk Nederland**

Provincies zijn verantwoordelijk voor de veiligstelling en ontwikkeling van het Natuurnetwerk Nederland (verder NNN genoemd). De beoordeling of de voorgenomen activiteit past in het NNN, dient met name uitgevoerd te worden in de afweging van een 'goede ruimtelijke ordening' als onderdeel van de ruimtelijke onderbouwing. De aanwezigheid van beschermde planten en dieren is daarbij niet direct van belang.

Vanwege het grote belang voor de biodiversiteit en de betekenis voor de kwaliteit van de leefomgeving en regionale economie geldt een beschermingsregime voor het gehele NNN. Voor het NNN geldt de verplichting tot instandhouding van de wezenlijke kenmerken en waarden van het gebied. In de verordening is het "nee, tenzij"-regime vast gelegd. Dit betekent dat (nieuwe) plannen, projecten of handelingen niet zijn toegestaan indien zij de wezenlijke kenmerken of waarden van het gebied significant aantasten. Er kan echter aanleiding zijn om toch ontwikkelingen toe te staan. De mogelijkheid om een uitzondering te maken op de algemene lijn van behoud en duurzame ontwikkeling van wezenlijke kenmerken en waarden, is aan strikte voorwaarden gebonden. Uiteraard geldt ook hier dat de generieke regeling van toepassing blijft (zoals de toepassing van de principes van zuinig en zorgvuldig ruimtegebruik, ontwikkelingsperspectieven en gebiedskenmerken) Het ruimtelijk beleid voor het NNN is gericht op 'behoud, herstel en ontwikkeling van de wezenlijke kenmerken en waarden van het NNN' waarbij tevens zoveel mogelijk rekening wordt gehouden met de andere belangen die in het gebied aanwezig zijn.

De kernkwaliteiten binnen het NNN zijn natuurkwaliteit, landschappelijke kwaliteiten en beleving van rust. Voor grootschalige ontwikkelingen die niet passen binnen de doelstelling van het NNN is geen ruimte, tenzij er sprake is van een zwaarwegend maatschappelijk belang waar niet op een andere manier aan kan worden voldaan. Daarbij worden de zogenaamde NNN-spelregels gehanteerd: her-begrenzing van het NNN, saldering van negatieve effecten en toepassing van het compensatiebeginsel. Het 'nee, tenzij'-principe en de overige spelregels hebben is opgenomen in de provinciale Omgevingsverordening van Drenthe. Er is door toepassing van de spelregels ruimte voor het aanpassen van de begrenzing als daarmee de doelen op een betere manier kunnen worden bereikt.

### **Ligging t.o.v. het Natuurnetwerk Nederland**

Het plangebied behoort niet tot het Natuurnetwerk Nederland. Gronden die tot het Natuurnetwerk Nederland behoren, liggen op minstens 20 meter afstand van het plangebied. Op onderstaande afbeelding wordt de ligging van het Natuurnetwerk Nederland in de omgeving van het plangebied weergegeven.

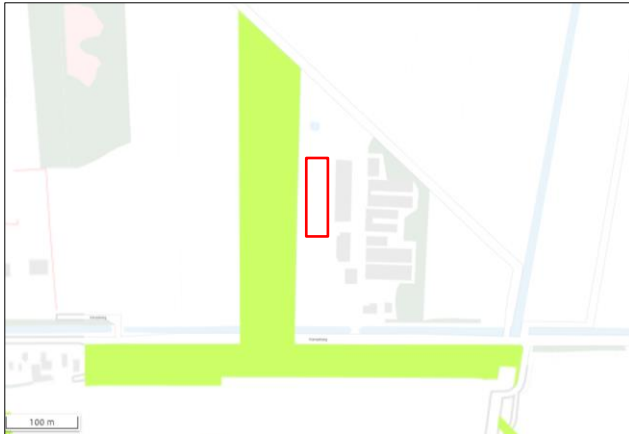

*Ligging van Natuurnetwerk Nederland in de omgeving van het plangebied. Gronden die tot het Natuurnetwerk Nederland behoren worden met de groene kleur op de kaart aangeduid. De begrenzing van het plangebied wordt met de rode lijn aangeduid (bron: ruimtelijke plannen.nl)*

### **Beschermingsregime**

De bescherming van het Natuurnetwerk Nederland kent geen externe werking.

### **Beoordeling van de wettelijke consequenties**

Omdat het plangebied buiten de begrenzing van het Natuurnetwerk Nederland ligt, leiden de voorgenomen activiteiten niet tot wettelijke consequenties.

## **4.3 Natura2000**

De biodiversiteit (soortenrijkdom) in Europa gaat al jaren achteruit. Duurzame bescherming van flora en fauna is hard nodig. Planten en dieren trekken zich weinig aan van landsgrenzen en het is daarom belangrijk om natuurbescherming in Europees verband aan te pakken. Zo voorkomen we dat de natuur in Europa en in Nederland steeds eenvormiger wordt. Daartoe is in 1979 de Vogelrichtlijn opgesteld en in 1992 de Habitatrichtlijn. Deze richtlijnen hebben twee componenten: soortenbescherming en gebiedsbescherming. Alle EU-lidstaten wijzen beschermde gebieden aan voor specifieke (leefgebieden van) (vogel-)soorten. De onder beide richtlijnen aangewezen beschermde gebieden vormen het Natura 2000-netwerk. De Nederlandse bijdrage aan dit Europese netwerk van beschermde natuurgebieden bestaat uit ruim 160 gebieden.

### **Beschermingsregime**

De Wet natuurbescherming regelt in hoofdstuk 2 de bescherming van Natura 2000-gebieden. Dit zijn speciale beschermingszones op grond van de Europese Vogelrichtlijn en Habitatrichtlijn. De minister wijst deze gebieden aan.

Voor de Natura 2000-gebieden stelt de minister instandhoudingsdoelstellingen op voor:

- de leefgebieden van vogels;
- de natuurlijke habitats of habitats van soorten (art. 2.1 Wet natuurbescherming);

De provincies stellen voor de Natura 2000-gebieden een beheerplan op (art. 2.3 Wet natuurbescherming). In het beheerplan staan maatregelen die ervoor moeten zorgen dat de instandhoudingsdoelstellingen worden bereikt.

Nederland past een vergunningstelsel toe. Hierdoor is in ons land een zorgvuldige afweging gewaarborgd rond projecten die gevolgen kunnen hebben voor Natura 2000-gebieden. Vergunningen worden verleend door provincies of door de Minister van EZ. Natura 2000-gebieden mogen geen significante schade ondervinden. Dit houdt in dat bepaalde plannen en projecten, op zichzelf óf in combinatie met andere plannen en projecten, de natuurwaarden waarvoor de gebieden zijn aangewezen niet significant negatief mogen beïnvloeden. Elke ontwikkeling in of nabij een Natura 2000-gebied dient te worden onderworpen aan een 'voortoets'. Uit de voortoets moet blijken of kan worden uitgesloten dat de gewenste

werkzaamheden/ontwikkelingen een (significant) negatief effect hebben (op zichzelf of in combinatie met andere plannen of projecten). Voor alle Natura 2000-gebieden dient een beheerplan te zijn opgesteld waaruit duidelijk wordt welke activiteiten wel en niet zonder vergunning mogelijk zijn in en nabij die gebieden.

Als gevolg van het stopzetten van de PAS-systematiek, mogen plannen die leiden tot een verhoogde depositie van NO<sub>x</sub>/NH<sub>3</sub> op Natura2000-gebied, niet in uitvoering gebracht worden zonder Wet natuurbeschermingsvergunning.

### Ligging van het plangebied t.o.v. Natura 2000

Het plangebied behoort niet tot Natura 2000. Gronden die tot Natura 2000 behoren liggen op minimaal 6,12 kilometer afstand van het plangebied. Het meest nabij gelegen Natura 2000-gebied is het Natura 2000-gebied Bargerveen. Op onderstaande afbeelding wordt de ligging van Natura 2000-gebied in de omgeving van beide deelgebieden weergegeven.

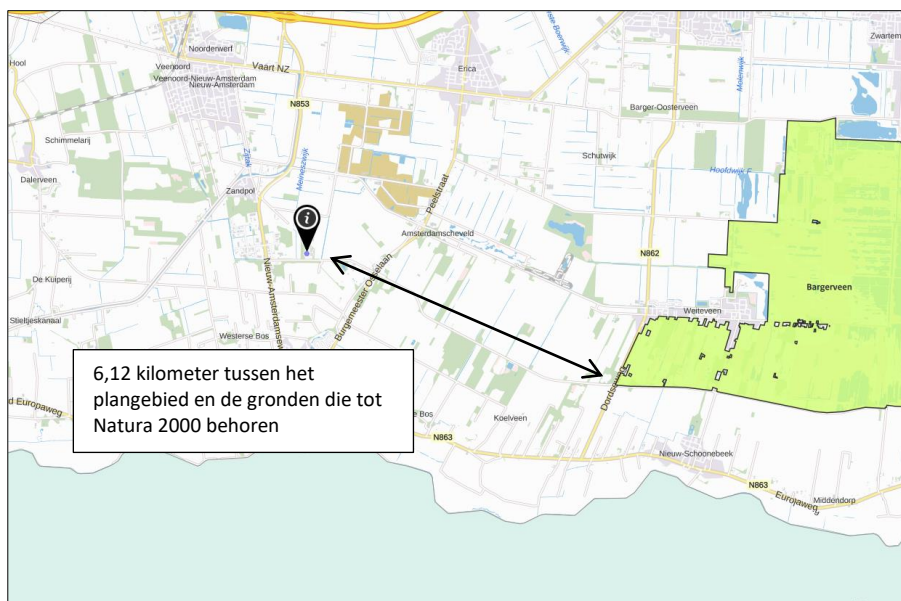

Ligging van Natura2000-gebied in de omgeving van het plangebied. De ligging van het plangebied wordt met de marker aangeduid. Gronden die tot Natura 2000 behoren worden met de groene kleur aangeduid (bron: Aeries.nl).

### Stikstofgevoelige habitattypen

Niet alle habitattypen in Natura 2000-gebied zijn even gevoelig voor verzuring, als gevolg van stikstofdepositie, maar het meest nabij gelegen Natura 2000-gebied (Bargerveen) bestaat grotendeels uit stikstofgevoelige habitattypen.

### Effectbeoordeling

#### Beoordeling uitvoering fysieke activiteiten

De uitvoering van fysieke activiteiten in een plangebied zou kunnen leiden tot een negatief effect op instandhoudingsdoelen van een Natura 2000-gebied in de omgeving van een plangebied. Als gevolg van sloop- en bouwwerkzaamheden kunnen negatieve effecten optreden, zoals een toename van geluid, trillingen, kunstlicht, visuele verstoring, areaalverlies en aantasten hydrologie.

Gelet op de aard, omvang en duur van de voorgenomen activiteiten en de afstand tussen het plangebied en Natura 2000-gebied, wordt in voorliggend geval een negatief effect op instandhoudingsdoelen van Natura 2000-gebied uitgesloten.

#### *Beoordeling Stikstof*

Het plangebied ligt op minimaal 6,12 kilometer afstand van het meest nabij gelegen Natura 2000-gebied met een stikstofgevoelig habitatype. Ten behoeve van de ontwikkeling, wordt materieel met een verbrandingsmotor ingezet en vindt er een tijdelijke toename plaats van verkeersbewegingen als gevolg van de aanvoer van bouwmaterialen en het transport van materieel en personeel. Gelet op de aard en omvang van de voorgenomen activiteiten en de afstand tussen het plangebied en Natura 2000-gebied, is het niet aannemelijk dat de uitvoering van voorgenomen activiteiten zal leiden tot een toename van stikstofdepositie in Natura 2000-gebied.

#### **4.4 Slotconclusie**

Het plangebied ligt buiten Natuurnetwerk Nederland en op enige afstand van Natura 2000-gebied. Omdat de bescherming van het Natuurnetwerk Nederland geen externe werking kent in Drenthe, leiden de voorgenomen activiteiten niet tot wettelijke consequenties. Het is niet aannemelijk dat de uitvoering van de voorgenomen activiteiten zal leiden tot een toename van stikstofdepositie in Natura 2000-gebied. Ook wordt worden versturende effecten uitgesloten. Indien zekerheid verkregen moet worden over het effect van de uitvoering van voorgenomen activiteiten op Natura 2000-gebied, dient een stikstofberekening uitgevoerd te worden.

## HOOFDSTUK 5 SOORTBESCHERMING

### 5.1 Verwachting en bureauonderzoek

Het plangebied bestaat uit bos, intensief beheerd agrarisch cultuurland en wordt omgeven door erf en intensief beheerd agrarisch cultuurland. De inrichting en het gevoerde beheer maken het plangebied niet tot een geschikte groeiplaats voor beschermde plantensoorten, maar wel tot een potentieel functioneel leefgebied voor beschermde dieren. Mogelijk behoort het plangebied tot functioneel leefgebied van sommige algemene- en weinig kritische diersoorten uit de volgende soortgroepen:

- vogels;
- vleermuizen;
- grondgebonden zoogdieren;
- amfibieën;

### Overige soorten

Het onderzoeksgebied is niet onderzocht op het voorkomen van beschermde faunasoorten als reptielen, libellen, dag- en nachtvlinders, bladmossen, sporenplanten, haften en kreeftachtigen omdat het onderzoeksgebied geen geschikte habitat vormt voor deze soorten of omdat het plangebied buiten het normale verspreidingsgebied van deze soortgroepen ligt. Het is niet aannemelijk dat soorten, of soortgroepen, die moeilijk nieuwe leefgebieden koloniseren, zich spontaan buiten het normale verspreidingsgebied vestigen. Dit geldt bijvoorbeeld voor sommige kleine grondgebonden zoogdieren, reptielen en voor planten.

### 5.2 Methode

In het kader van het natuurwaardenonderzoek is het plangebied op 19 februari 2021 tijdens de daglichtperiode (middag) bezocht. Het onderzoeksgebied is te voet onderzocht op de aanwezigheid en potentiële aanwezigheid van beschermde flora- en faunawaarden. Het gebied is visueel en auditief onderzocht. Tijdens het veldbezoek is gebruik gemaakt van een verrekijker (Swarovski 12x50), zaklamp en zijn de in dit rapport opgenomen afbeeldingen gemaakt. De onderzoeker beschikte tevens over een warmtebeeldcamera (Helion Pulsar xq28).

Bij het bepalen van de mogelijke aantasting van beschermde soorten is gebruik gemaakt van de volgende bronnen:

- veldbezoek door ervaren ecooloog;
- aanvullend bronnenonderzoek (o.a. internet);

Specifieke relevante literatuurbronnen zijn o.a.

- Atlas van de amfibieën en reptielen van Nederland;
- Atlas van de zoogdieren van Nederland;
- Nieuwe atlas van de Nederlandse flora;

### Vogels

Het gebied is visueel en auditief onderzocht op het voorkomen van (broed)vogels. De onderzoeksperiode is matig geschikt voor onderzoek naar (broed)vogels. Sommige vogels vertonen in deze tijd van het jaar nog wel territorium-indicerend gedrag (zingen/balts) of hebben een bezet nest (zoals houtduif, nijlgans en Turkse tortel), maar de meeste broedvogels hebben geen bezet nest meer en zomergasten hebben de broedplaats reeds verlaten. Standvogels, zoals steenuil, kerkuil en huismus bevinden zich doorgaans nog wel op of in de directe omgeving van de nestplaats.

In het plangebied is gekeken naar vogels, oude nesten en sporen die op de aanwezigheid van nesten in het plangebied duiden, zoals prooiresten (roofvogels), schijfsporen, braakballen, ruiveren (roofvogels), eierdoppen en zichtbaar nestmateriaal. Op basis van een beoordeling van de landschappelijke kenmerken

kan een goede inschatting gemaakt worden van de functie van het onderzoeksgebied voor vogels en of de uitgevoerde inventarisatie voldoet aan de gestelde eisen voor onderzoek naar vogels.

### **Grondgebonden zoogdieren**

Het onderzoeksgebied is visueel onderzocht op het voorkomen van beschermde grondgebonden zoogdieren. De onderzoeksperiode is geschikt voor verspreidingsonderzoek, maar matig geschikt voor onderzoek naar voortplantingslocaties. Grondgebonden diersoorten hebben doorgaans geen zogende jongen in deze tijd van het jaar al bezetten verschillende soorten de voortplantingsplaats ook buiten de voortplantingsperiode.

Er is in het onderzoeksgebied gezocht naar grondgebonden zoogdieren, verblijfplaatsen en sporen die op de aanwezigheid van grondgebonden zoogdieren in het onderzoeksgebied duiden zoals holen, nesten, graaf-, krab- en bijtsproten, haren, prooiresten, pootafdrukken en uitwerpselen.

### **Vleermuizen**

De onderzoeksperiode is matig geschikt voor onderzoek naar verblijfplaatsen van vleermuizen. Er is in het onderzoeksgebied gezocht naar vleermuizen en naar potentiële verblijfplaatsen van vleermuizen.

Het onderzoek is uitgevoerd in de periode van het jaar dat vleermuizen inactief zijn en de winterverblijfplaats bezetten. Sommige vleermuissoorten bezetten de winterverblijfplaats op enige afstand (>100km) van de zomerverblijfplaats. Sommige vleermuizen in winterrust zitten diep weggekropen in gebouwen of bomen, maar er zijn ook vleermuizen die open en bloot aan de binnenzijde van gebouwen hangen. Het plangebied is bezocht op een moment op de dag dat vleermuizen niet foerageren en geen lijnvormige landschapselementen benutten als vliegroute. De mogelijke betekenis van het onderzoeksgebied als foerageergebied en vliegroute voor vleermuizen is bepaald op basis van een visuele beoordeling van de landschappelijke karakteristieken van het plangebied.

### **Amfibieën**

De onderzoeksperiode is matig geschikt voor verspreidingsonderzoek naar amfibieën en ongeschikt voor onderzoek naar voortplantingswateren. Amfibieën bezetten de winterrustplaats in deze tijd van het jaar en zitten dan weggekropen in de sliblaag van open water of diep weggekropen in holen en gaten in de grond, of onder strooisel, bladeren, takken, rommel of opgeslagen goederen.

Op basis van een beoordeling van landschappelijke kenmerken kan een goede inschatting gemaakt worden van de functie van het onderzoeksgebied voor amfibieën en of de uitgevoerde inventarisatie voldoet aan de gestelde eisen voor onderzoek naar deze soorten. Daarbij is tevens rekening gehouden met de ligging van het plangebied ten opzichte van het (normale) verspreidingsgebied van verschillende amfibieënsoorten.

## **5.3 Resultaten**

In deze paragraaf worden de resultaten van het veldbezoek gepresenteerd. Alleen soorten die in het onderzoeksgebied vastgesteld zijn, zeer waarschijnlijk in het onderzoeksgebied voorkomen of soorten waarvan het onderzoeksgebied een (essentieel) onderdeel van het functionele leefgebied vormt, worden in deze paragraaf besproken.

### **Vogels**

Het plangebied behoort tot functioneel leefgebied van verschillende vogelsoorten. Vogels benutten het plangebied als foerageergebied en mogelijk nestelen er vogels in de bomen en struiken en dichte vegetatie op de grond. Er nestelen geen vogels in het grasland. Vogelsoorten die mogelijk in het plangebied nestelen zijn merel, tjiftjaf, zwartkop, koolmees, pimpelmees en houtduif. Er zijn in het plangebied geen (oude) nesten van roofvogels of uilen waargenomen en het plangebied wordt niet als functioneel leefgebied van steenuilen of huismussen beschouwd.

Door het uitvoeren van de voorgenomen activiteiten wordt geen vogel gedood en wordt geen bezet vogelnest verstoord, beschadigd of vernield. De afstand tussen de bouwplaats en bezette vogelnesten in het bos is groot genoeg om een negatief effect als gevolg van verstoring uit te sluiten.

Door het bebouwen en verharden van een deel van het plangebied, neemt de betekenis van het plangebied als foerageergebied van vogels af.

*Te beoordelen activiteit in het kader van de Wnb:*

- Bebouwen en verharden plangebied;

### **Grondgebonden zoogdieren**

Er zijn in het plangebied geen beschermde grondgebonden zoogdieren waargenomen en er zijn geen aanwijzingen gevonden dat grondgebonden zoogdieren een vaste rust- of voortplantingsplaats bezetten in het plangebied, maar gelet op de inrichting en het gevoerde beheer, behoort het plangebied vermoedelijk tot functioneel leefgebied van verschillende beschermde grondgebonden zoogdiersoorten. Beschermde grondgebonden zoogdiersoorten als bosmuis, rosse woelmuis, gewone bosspitsmuis, haas, vos, egel, bunzing, wezel en steenmarter benutten het plangebied mogelijk als foerageergebied en mogelijk bezetten soorten als bosmuis, rosse woelmuis en gewone bosspitsmuis er een vaste rust- en voortplantingsplaats. Voorgenoemde soorten bezetten mogelijk een vaste rust- en voortplantingsplaats in hopen en gaten in het bos, niet in het grasland.

Door het uitvoeren van de voorgenomen activiteiten wordt geen beschermd grondgebonden zoogdier gedood en wordt geen vaste rust- of voortplantingsplaats verstoord, beschadigd of vernield.

Door het bebouwen en verharden van een deel van het plangebied, neemt de betekenis van het plangebied als foerageergebied van beschermde grondgebonden zoogdieren af.

*Te beoordelen activiteit in het kader van de Wnb:*

- Bebouwen en verharden plangebied;

### **Vleermuizen**

- *Verblijfplaatsen*

Er zijn tijdens het veldbezoek geen vleermuizen waargenomen en er zijn geen aanwijzingen gevonden dat vleermuizen een vaste rust- of voortplantingsplaats bezetten in het plangebied. Er zijn in het plangebied geen potentiële verblijfplaatsen van vleermuizen waargenomen. Gebouwen, andere bouwwerken, hopenbomen en bomen met losse schors ontbreken in het plangebied.

Als gevolg van de uitvoering van de voorgenomen activiteiten wordt geen vleermuis gedood en wordt geen vaste rust- of voortplantingsplaats beschadigd of vernield.

*Te beoordelen activiteit in het kader van de Wnb:*

- Geen;

- *Foerageergebied*

Het veldbezoek is uitgevoerd buiten de periode van de dag waarop vleermuizen foerageren, maar op basis van een beoordeling van de inrichting en het gevoerde beheer, wordt het plangebied als een geschikt foerageergebied voor vleermuizen beschouwd. Mogelijk foerageren soorten als laatvlieger, gewone dwergvleermuis, ruige dwergvleermuis en gewone grootoorvleermuis langs de randen en kronen van de beplanting.

Door uitvoering van de voorgenomen activiteiten wordt het foerageergebied van vleermuizen niet negatief beïnvloed.

*Te beoordelen activiteit in het kader van de Wnb:*

- Geen;

- *Vliegroute*

Sommige vleermuissoorten benutten lijnvormige elementen ter geleiding tijdens het foerageren en om van verblijfplaats naar foerageergebied te vliegen (en van foerageergebied naar verblijfplaats). Lijnvormige elementen die benut worden als vliegroute kunnen bestaan uit houtopstanden en wateren, maar ook een rij lantarenpalen en gevels van woningen.

Het plangebied vormt geen verbindende schakel in een lijnvormig landschapselement en maakt daarom geen onderdeel uit van een vliegroute van vleermuizen. Uitvoering van de voorgenomen activiteiten heeft geen negatief effect op vliegroutes van vleermuizen.

*Te beoordelen activiteit in het kader van de Wnb:*

- Geen;

### **Amfibieën**

Er zijn tijdens het veldbezoek geen amfibieën waargenomen, maar gelet op de inrichting en het gevoerde beheer, wordt het plangebied als geschikt functioneel leefgebied van verschillende amfibieënsoorten beschouwd. Soorten als gewone pad, bruine kikker en kleine watersalamander, benutten het bos mogelijk als foerageergebied en mogelijk bezetten ze een (winter)rustplaats in het bos. Het grasland wordt niet als geschikt leefgebied voor amfibieën beschouwd.

Door het uitvoeren van de voorgenomen activiteiten wordt geen beschermd amfibie gedood en wordt geen vaste rust- of voortplantingsplaats verstoord, beschadigd of vernield.

Door het bebouwen en verharderen van een deel van het plangebied, neemt de betekenis van het plangebied als foerageergebied van beschermd amfibieën niet af.

*Te beoordelen activiteit in het kader van de Wnb:*

- Geen;

### **Overige soorten**

Er zijn geen andere beschermd soorten aangetroffen. Het gevoerde beheer en de inrichting maken het onderzoeksgebied tot een ongeschikt functioneel leefgebied voor deze soorten.

## **5.4 Toetsingskader**

Sinds 1 januari 2017 is de Wet natuurbescherming van kracht. Het is verboden om alle soorten die beschermd zijn volgens de Vogelrichtlijn, Habitatrichtlijn, het Verdrag van Bern en het Verdrag van Bonn, evenals de in paragraaf 3.2 en 3.3 van de Wet natuurbescherming genoemde soorten te doden en te verwonden, evenals het beschadigen en vernielen van voortplantingsplaatsen of rustplaatsen.

Verder is het verboden om plantensoorten in hun natuurlijke verspreidingsgebied opzettelijk te plukken en te verzamelen, af te snijden, te ontwortelen of te vernielen.

Voor sommige in de Wet natuurbescherming genoemde soorten geldt een ontheffing voor het opzettelijk doden en vangen en het opzettelijk beschadigen of vernielen van de vaste rust- en voortplantingsplaats, als gevolg van werkzaamheden die uitgevoerd worden in het kader van bestendig onderhoud en beheer. In voorliggend geval is de vrijstellingsregeling van de Provincie Drenthe van kracht.

Ook gelden er bepaalde vrijstellingen voor het verbod op verwonden en doden mits er gewerkt wordt volgens een door de Minister goedgekeurde Gedragscode. Er zijn verschillende Gedragscodes toepasbaar op het type werk dat uitgevoerd zal worden.



### *Zorgplicht*

Artikel 1.11 van de Wet natuurbescherming voorziet in een algemene verplichting voor een ieder om voldoende zorg te dragen voor in het wild levende dieren en planten en hun directe leefomgeving.

De zorgplicht is als een open norm geformuleerd in het eerste lid van artikel 1.11. In het tweede lid wordt de zorgplicht iets geconcretiseerd door te bepalen dat de zorgplicht in elk geval inhoudt dat een ieder die weet of redelijkerwijs kan vermoeden dat door zijn handelen of nalaten nadelige gevolgen kunnen worden veroorzaakt voor in het wild levende dieren en planten:

1. dergelijke handelingen achterwege laat, dan wel,
2. indien dat achterwege laten redelijkerwijs niet kan worden geveegd, de noodzakelijke maatregelen treft om die gevolgen te voorkomen, of
3. voor zover die gevolgen niet kunnen worden voorkomen, deze zoveel mogelijk beperkt of ongedaan maakt.

### *Wettelijk kader*

Voorgenomen activiteit wordt gezien als 'beheer en onderhoud'. In afwijking van de verboden in artikel 3.10, eerste lid, van de Wet natuurbescherming is het toegestaan om sommige soorten opzettelijk te doden en te vangen en de vaste voortplantingsplaatsen of rustplaatsen van deze soorten opzettelijk te beschadigen of te vernielen wanneer er geen andere bevredigende oplossing bestaat.

In het kader moet zorgplicht is de initiatiefnemer verplicht om schadelijke gevolgen voor in het wild levende dieren en planten zo veel mogelijk te voorkomen. Dit betreft maatwerk. Indien het mogelijk is om zinvolle concrete maatregelen m.b.t. de zorgplicht te benoemen, zijn deze opgenomen in dit rapport.

## **5.5 Wettelijke consequenties van de beoogde ingreep**

### **Vogels**

Als gevolg van de voorgenomen activiteiten wordt geen vogel gedood en wordt geen bezet vogelnest verstoord, beschadigd of vernield. Door het aantasten van de functie van het plangebied als foerageergebied, wordt de functionaliteit van geen enkel jaarrond beschermde nestplaats negatief beïnvloed. Het aantasten leidt daarom niet tot wettelijke consequenties.

Uitvoering van de voorgenomen activiteiten leidt niet tot wettelijke consequenties. Er hoeft geen nader onderzoek uitgevoerd te worden en er hoeft geen ontheffing van de verbodsbepalingen aangevraagd te worden om de voorgenomen activiteiten uit te mogen voeren in het kader van de Wnb.

*Wettelijke consequenties in het kader van de Wnb:*

- Geen;

### **Vleermuizen**

- *Verblijfplaatsen*

Als gevolg van de uitvoering van voorgenomen activiteiten wordt geen vleermuis verstoord of gedood en wordt geen vaste rust- of voortplantingsplaats beschadigd of vernield.

Uitvoering van de voorgenomen activiteiten leidt niet tot wettelijke consequenties. Er hoeft geen nader onderzoek uitgevoerd te worden en er hoeft geen ontheffing van de verbodsbepalingen aangevraagd te worden om de voorgenomen activiteiten uit te mogen voeren in het kader van de Wnb.

*Wettelijke consequenties in het kader van de Wnb:*

- Geen;

- *Essentieel foerageergebied*

Als gevolg van de voorgenomen activiteiten, wordt de betekenis van het plangebied als foerageergebied van vleermuizen niet aangetast.

Uitvoering van de voorgenomen activiteiten leidt niet tot wettelijke consequenties. Er hoeft geen nader onderzoek uitgevoerd te worden en er hoeft geen ontheffing van de verbodsbepalingen aangevraagd te worden om de voorgenomen activiteiten uit te mogen voeren in het kader van de Wnb.

*Wettelijke consequenties in het kader van de Wnb:*

- Geen;

- *Essentiële Vliegroute*

Als gevolg van de uitvoering van voorgenomen activiteiten wordt geen essentiële vliegroute negatief beïnvloed of teniet gedaan.

Uitvoering van de voorgenomen activiteiten leidt niet tot wettelijke consequenties. Er hoeft geen nader onderzoek uitgevoerd te worden en er hoeft geen ontheffing van de verbodsbepalingen aangevraagd te worden om de voorgenomen activiteiten uit te mogen voeren in het kader van de Wnb.

*Wettelijke consequenties in het kader van de Wnb:*

- Geen;

### **Grondgebonden zoogdieren**

Als gevolg van de voorgenomen activiteiten wordt geen beschermd grondgebonden zoogdier gedood en wordt geen vaste rust- of voortplantingsplaats van een beschermd grondgebonden zoogdier gedood. Ook wel neemt de betekenis van het plangebied als foerageergebied af. Voor de soorten, waarvan het foerageergebied wordt aangetast, geldt een vrijstelling van de verbodsbepalingen beschadigen en vernielen van de vaste rust- en voortplantingsplaats.

Uitvoering van de voorgenomen activiteiten leidt niet tot wettelijke consequenties. Er hoeft geen nader onderzoek uitgevoerd te worden en er hoeft geen ontheffing van de verbodsbepalingen aangevraagd te worden om de voorgenomen activiteiten uit te mogen voeren in het kader van de Wnb.

*Wettelijke consequenties in het kader van de Wnb:*

- Geen;

### **Amfibieën**

Als gevolg van de voorgenomen activiteiten wordt geen beschermd amfibie gedood en wordt geen vaste rust- of voortplantingsplaats van een beschermd amfibie gedood. Het foerageergebied van amfibieën wordt niet aangetast.

Uitvoering van de voorgenomen activiteiten leidt niet tot wettelijke consequenties. Er hoeft geen nader onderzoek uitgevoerd te worden en er hoeft geen ontheffing van de verbodsbepalingen aangevraagd te worden om de voorgenomen activiteiten uit te mogen voeren in het kader van de Wnb.

*Wettelijke consequenties in het kader van de Wnb:*

- Geen;

### **Overige soorten**

Het onderzoeksgebied behoort niet tot functioneel leefgebied van andere beschermde flora- of faunasoorten. Vanwege de lokale invloedssfeer heeft de voorgenomen activiteit geen negatief effect op andere beschermde soorten. Nader onderzoek of het aanvragen van een ontheffing is niet noodzakelijk.

In onderstaande tabel worden de wettelijke consequenties samengevat weergegeven.

| Soortgroep               | Functie                                  | Beschermde soorten planlocatie | Verbodsbepalingen (Wet natuurbescherming)                         | Aandachtspunt |
|--------------------------|--|--------------------------------|---|---------------|
| Grondgebonden zoogdieren | Foerageergebied                          | Diverse soorten                | Niet van toepassing; vrijstelling i.v.m. ruimtelijke ontwikkeling | Geen          |
| Grondgebonden zoogdieren | Vaste rust- en voortplantingsplaats      | Diverse soorten                | Niet van toepassing; functie wordt niet aangetast                 | Geen          |
| Grondgebonden zoogdieren | Doden van dieren                         | Diverse soorten                | Niet van toepassing   | Geen          |
| Vogels                   | Foerageergebied                          | Diverse soorten                | Niet van toepassing   | Geen          |
| Vogels                   | Bezette nesten (niet jaarrond beschermd) | Diverse soorten                | Niet van toepassing   | Geen          |
| Vogels                   | Jaarrond beschermde nest- en rustplaats  | Niet aanwezig                  | Niet van toepassing   | Geen          |
| Vogels                   | Doden van dieren                         | Diverse soorten                | Niet van toepassing   | Geen          |
| Vleermuizen              | Verblijfplaats                           | Niet aanwezig                  | Niet van toepassing   | Geen          |
| Vleermuizen              | Foerageergebied                          | Mogelijk diverse soorten       | Niet van toepassing; functie wordt niet aangetast                 | Geen          |
| Vleermuizen              | Vliegroute                               | Niet aanwezig                  | Niet van toepassing   | Geen          |
| Vleermuizen              | Doden van dieren                         | Niet van toepassing            | Niet van toepassing   | Geen          |
| Amfibieën                | Foerageergebied                          | Diverse soorten                | Niet van toepassing; functie wordt niet aangetast                 | Geen          |
| Amfibieën                | Vaste rustplaats                         | Diverse soorten                | Niet van toepassing; functie wordt niet aangetast                 | Geen          |
| Amfibieën                | Voortplantingsplaats                     | Niet aanwezig                  | Niet van toepassing   | Geen          |
| Amfibieën                | Doden van dieren                         | Diverse soorten                | Niet van toepassing   | Geen          |
| Overige soorten          | Dieren en overige functies               | Niet aanwezig                  | Niet van toepassing   | Geen          |

*Samenvatting van de wettelijke consequenties.*

| Soortgroep               | Rust- en verblijfplaats | Voortplantingsplaats | Vliegroute (vleermuizen) | Essentieel foerageergebied | Wettelijke consequenties? |
|--------------------------|-------------------------|----------------------|--------------------------|----------------------------|---------------------------|
| Grondgebonden zoogdieren | ja                      | ja                   | n.v.t.                   | nee                        | nee                       |
| Vogels                   | nee                     | ja                   | n.v.t.                   | nee                        | nee                       |
| Vleermuizen              | nee                     | nee                  | nee                      | nee                        | nee                       |
| Amfibieën                | ja                      | nee                  | n.v.t.                   | nee                        | nee                       |

*Vereenvoudigde samenvatting van de wettelijke consequenties per diergroep.*

## 5.6 Historische gegevens en overige bronnen

Er zijn geen historische gegevens van het plangebied bekend.

## 5.7 Volledigheid van het onderzoek

Het onderzoek is volledig uitgevoerd met geschikte weersomstandigheden.

## 6 CONCLUSIES

De voorgenomen activiteiten worden gezien als 'ruimtelijke ontwikkeling'. Voor een aantal algemeen voorkomende en talrijke faunasoorten geldt in Drenthe een vrijstelling van de verbodsbepalingen 'doden', en het opzettelijk 'verstoren, beschadigen en vernielen van rust- en voortplantingsplaats', als gevolg van werkzaamheden die in het kader van een ruimtelijke ontwikkeling worden uitgevoerd. Voor beschermde soorten die niet op deze vrijstellingslijst staan, is een ontheffing vereist om ze te mogen verstoren of te doden en om opzettelijk de vaste rust- en voortplantingsplaats te mogen beschadigen en te vernielen. Afhankelijk van de status van de beschermde soorten, kan soms ook gewerkt worden conform een door de Minister goedgekeurde, en op de situatie toepasbare, gedragscode. In het kader van de zorgplicht moet rekening worden gehouden met alle in het plangebied aanwezige planten en dieren en moet er gekozen worden voor een werkmethode en/of planning in de tijd, waardoor planten en dieren zo min mogelijk schade ondervinden als gevolg van de voorgenomen activiteiten.

Het plangebied ligt buiten Natuurnetwerk Nederland en op enige afstand van Natura 2000-gebied. Omdat de bescherming van het Natuurnetwerk Nederland geen externe werking kent in Drenthe, leiden de voorgenomen activiteiten niet tot wettelijke consequenties. Het is niet aannemelijk dat de uitvoering van de voorgenomen activiteiten zal leiden tot een toename van stikstofdepositie in Natura 2000-gebied. Ook wordt worden versturende effecten uitgesloten. Indien zekerheid verkregen moet worden over het effect van de uitvoering van voorgenomen activiteiten op Natura 2000-gebied, dient een stikstofberekening uitgevoerd te worden.

De inrichting en het gevoerde beheer maken het plangebied niet tot een geschikte groeiplaats voor beschermde planten, maar wel tot een geschikt functioneel leefgebied van verschillende beschermde diersoorten. Beschermde diersoorten benutten het plangebied hoofdzakelijk als foerageergebied maar vermoedelijk nestelen er vogels, bezetten amfibieën er een (winter)rustplaats en bezetten beschermde grondgebonden zoogdieren er een vaste rust- en voortplantingsplaats. Vleermuizen bezetten geen verblijfplaats in het plangebied.

Als gevolg van het uitvoeren van de voorgenomen activiteiten wordt geen beschermd grondgebonden dier gedood en wordt geen vaste rust- of voortplantingsplaats van een beschermd dier negatief beïnvloed.

Als gevolg van het bebouwen en verharderen van het plangebied, neemt de betekenis van het plangebied als foerageergebied voor verschillende beschermde dieren af. Deze afname leidt echter niet tot wettelijke consequenties.

Om de voorgenomen activiteiten uit te voeren hoeft geen nader onderzoek uitgevoerd te worden en hoeft geen ontheffing verkregen te worden om de voorgenomen activiteiten uit te kunnen voeren in overeenstemming met de wet- en regelgeving voor beschermde soorten.

Bijlagen

Bijlage 1. De natuurkalender (indicatie voor het uitvoeren van werkzaamheden het kader van de zorgplicht)

Bijlage 2. Toelichting Wet natuurbescherming

Bijlage 3. Fotobijlage

Bijlage 4. Geraadpleegde bronnen:

**Bijlage 1 Natuurkalender**

|   | jan | feb | mrt | apr | mei | jun | jul | aug | sep | okt | nov | dec |
|---|-----|-----|-----|-----|-----|-----|-----|-----|-----|-----|-----|-----|
| <b>houtopstanden</b>                      |     |     |     |     |     |     |     |     |     |     |     |     |
| afzetten / hakhoutbeheer                  |     |     |     |     |     |     |     |     |     |     |     |     |
| dunnen                                    |     |     |     |     |     |     |     |     |     |     |     |     |
| verwijderen opslag / exoot, nazorg        |     |     |     |     |     |     |     |     |     |     |     |     |
| heg afzetten                              |     |     |     |     |     |     |     |     |     |     |     |     |
| knotten                                   |     |     |     |     |     |     |     |     |     |     |     |     |
| opsnoeien / opkronen                      |     |     |     |     |     |     |     |     |     |     |     |     |
| hoogstam wintersnoei                      |     |     |     |     |     |     |     |     |     |     |     |     |
| hoogstam zomersnoei                       |     |     |     |     |     |     |     |     |     |     |     |     |
| <b>bomen met winterslaapplaats vogels</b> |     |     |     |     |     |     |     |     |     |     |     |     |
| vleermuisbomen zomerverblijf              |     |     |     |     |     |     |     |     |     |     |     |     |
| vleermuisbomen paarplaats                 |     |     |     |     |     |     |     |     |     |     |     |     |
| <b>das</b>                                |     |     |     |     |     |     |     |     |     |     |     |     |
| hazelmuis struweel en hakhoutbeheer       |     |     |     |     |     |     |     |     |     |     |     |     |
| boomkikker struweel                       |     |     |     |     |     |     |     |     |     |     |     |     |
| <b>Grazige vegetaties</b>                 |     |     |     |     |     |     |     |     |     |     |     |     |
| maaieren vochtig/nat grasland             |     |     |     |     |     |     |     |     |     |     |     |     |
| maaieren droog schraalgrasland            |     |     |     |     |     |     |     |     |     |     |     |     |
| <b>Wateren</b>                            |     |     |     |     |     |     |     |     |     |     |     |     |
| poel opschonen                            |     |     |     |     |     |     |     |     |     |     |     |     |
| boomkikker wateren                        |     |     |     |     |     |     |     |     |     |     |     |     |
| geelbuikvuurpad kleinschalig              |     |     |     |     |     |     |     |     |     |     |     |     |
| geelbuikvuurpad grootschalig              |     |     |     |     |     |     |     |     |     |     |     |     |
| <b>Gebouwen m.b.t. vleermuizen</b>        |     |     |     |     |     |     |     |     |     |     |     |     |
| zomerverblijf                             |     |     |     |     |     |     |     |     |     |     |     |     |
| winterverblijf                            |     |     |     |     |     |     |     |     |     |     |     |     |



Optimale periode voor werkzaamheden.



Acceptabele periode voor werkzaamheden.



De werkzaamheden verrichten onder voorwaarden zoals beschreven in protocol.

Geen werkzaamheden in deze periode.

Wanneer er wel gewerkt moet worden is een ontheffing verplicht.

## **Bijlage 2**

### **Toelichting Wet Natuurbescherming**

#### **Drie beschermingsregimes**

De Wet natuurbescherming kent een apart beschermingsregime voor soorten van de Vogelrichtlijn, een apart beschermingsregime voor soorten van de Habitatrichtlijn (het Verdrag van Bern en het Verdrag van Bonn) en een apart beschermingsregime voor andere soorten, die vanuit nationaal oogpunt beschermd worden. Elk van deze beschermingsregimes kent zijn eigen verbodsbepalingen en vereisten voor vrijstelling of ontheffing van de verboden. Alle vogels (ruim 700 soorten), zijn beschermd. Daarnaast worden ongeveer 230 overige Europese en nationale soorten beschermd.

Om af te mogen wijken van de verbodsbepalingen via een ontheffing of vrijstelling moet aan drie criteria zijn voldaan:

- Ten eerste mag alleen van de verbodsbepaling afgeweken worden als er geen andere bevredigende oplossing voor de handeling mogelijk is.
- Ten tweede moet tegenover de afwijking van het verbod een in de wet genoemd belang staan. De wet geeft voor de verschillende beschermingsregimes aan wat die belangen zijn zoals volksgezondheid of openbare veiligheid.
- Tenslotte mag de ingreep geen afbreuk doen aan de staat van instandhouding van de soort.

Als aan deze drie vereisten voldaan is, kan een ontheffing worden verleend. Voor een aantal handelingen zijn bovendien vrijstellingen mogelijk, bijvoorbeeld in de vorm van een provinciale verordening of een gedragscode.

#### **Soortenbescherming en het 'nee, tenzij principe'**

De verbodsbepalingen voor vogels en Habitatrichtlijnsoorten in de Wet natuurbescherming sluiten vrijwel één op één aan bij de bepalingen uit de Vogelrichtlijn en de Habitatrichtlijn. De verbodsbepalingen zijn gericht op de bescherming van individuen van soorten.

Ook voor de andere soorten, die niet op grond van de Vogel- of Habitatrichtlijn maar vanuit nationaal oogpunt beschermd worden, geldt dat de verbodsbepalingen zien op het individu, maar of ontheffing verleend kan worden, wordt afgewogen tegen het effect van de ingreep op het populatieniveau van de soort.

#### **Zorgplicht voor dieren en planten**

Of dier- en plantensoorten nu wettelijk beschermd zijn of niet, iedereen moet voldoende rekening houden met in het wild levende dieren en planten en hun directe leefomgeving. De wet erkent daarmee de intrinsieke waarde van in het wild levende soorten. De Memorie van Toelichting zegt het zo: "De zorgplicht houdt in dat eenieder voldoende zorg in acht moet nemen voor de in het wild levende dieren en planten, alsmede voor hun directe leefomgeving. Overtreding van de zorgplicht is niet strafbaar gesteld; de zorgplicht kan wel door toepassing van bestuursdwang worden gehandhaafd".

#### **Vrijstelling regelgeving**

Onder de Wet natuurbescherming is niet altijd een ontheffing nodig bij handelingen met gevolgen voor beschermde plant- en diersoorten. In (veel) gevallen kunt u gebruik maken van een vrijstelling. Een vrijstelling is een uitzondering op een wettelijk verbod, die wordt vastgesteld voor een van te voren bepaalde categorie van gevallen. Er zijn verschillende vrijstellingen van de verboden voor beschermde soorten mogelijk. Een bekende en reeds in de praktijk toegepaste vorm van vrijstelling is die van de gedragscode. In de Wet natuurbescherming zijn voor beschermde soorten ook andere vormen van vrijstelling geïntroduceerd, zoals door middel van een Programmatische Aanpak of via een provinciale verordening. Overigens is ook een vrijstelling in de vorm van een ministeriële regeling mogelijk.

Provinciale staten kunnen vrijstelling van de verbodsbepalingen verlenen. Dit moet worden geregeld in een provinciale verordening.

Gedragscodes die zijn opgesteld onder de Flora- en faunawet kunnen worden uitgebreid ten aanzien van soorten die op grond van de Wet natuurbescherming beschermd worden maar dat op grond van de Flora- en faunawet nog niet waren. Goedkeuring van een gedragscode op grond van de Flora- en faunawet blijft ook onder de Wet natuurbescherming geldig, voor de duur van de goedkeuring. Daarna dient de gedragscode voor goedkeuring getoetst te worden aan de Wet natuurbescherming.

### Welke soorten zijn beschermd?

De Wet natuurbescherming kent drie categorieën beschermde soorten:

1. Ten eerste worden alle van nature in Nederland in het wild levende vogels beschermd volgens het beschermingsregime van de Vogelrichtlijn.
2. Ten tweede worden soorten beschermd op grond van de Habitatrichtlijn, het Verdrag van Bern en het Verdrag van Bonn.
3. Tenslotte is er een beschermingsregime voor 'andere soorten' waaronder soorten vallen die vanuit nationaal oogpunt bescherming behoeven.

| Beschermingsregime soorten<br>Vogelrichtlijn § 3.1 Wn  | Beschermingsregime soorten<br>Habitatrichtlijn § 3.2 Wn   | Beschermingsregime andere<br>soorten § 3.3 Wn   |
|--|---|---|
| Art 3.1 lid 1<br>Het is verboden in het wild levende vogels opzettelijk te doden of te vangen.   | Art 3.5 lid 1<br>Het is verboden soorten in hun natuurlijke verspreidingsgebied opzettelijk te doden of te vangen   | Art 3.10 lid 1a<br>Het is verboden soorten opzettelijk te doden of te vangen  |
| Art 3.1 lid 2<br>Het is verboden opzettelijk nesten, rustplaatsen en eieren van vogels te vernielen of te beschadigen, of nesten van vogels weg te nemen                                 | Art 3.5 lid 4<br>Het is verboden de voortplantingsplaatsen of rustplaatsen van dieren te beschadigen of te vernielen  | Art 3.10 lid 1b<br>Het is verboden de vaste voortplantingsplaatsen of rustplaatsen van dieren opzettelijk te beschadigen of te vernielen  |
| Art 3.1 lid 3<br>Het is verboden eieren te rapen en deze onder zich te hebben  | Art 3.5 lid 3<br>Het is verboden eieren van dieren in de natuur opzettelijk te vernielen of te rapen  | Niet van toepassing   |
| Art 3.1 lid 4 en lid 5<br>Het is verboden vogels opzettelijk te storen, tenzij de storing niet van wezenlijke invloed is op de staat van instandhouding van de desbetreffende vogelsoort | Art 3.5 lid 2<br>Het is verboden dieren opzettelijk te verstoren  | Niet van toepassing   |
| Niet van toepassing  | Art 3.5 lid 5<br>Het is verboden plantensoorten in hun natuurlijke verspreidingsgebied opzettelijk te plukken en te verzamelen, af te snijden, te ontwortelen of te vernielen | Art 3.10 lid 1c<br>Het is verboden plantensoorten in hun natuurlijke verspreidingsgebied opzettelijk te plukken en te verzamelen, af te snijden, te ontwortelen of te vernielen |

*Verbodsbepalingen Wet natuurbescherming*

## Vrijgestelde soorten

In afwijking van de verboden in artikel 3.10, eerste lid, van de Wet is het toegestaan de onderstaande soorten opzettelijk te doden, en te vangen en de vaste voortplantingsplaatsen of rustplaatsen van deze soorten opzettelijk te beschadigen of te vernielen wanneer er geen andere bevredigende oplossing bestaat. De vrijstelling is van kracht wanneer de handeling verband houdt met de volgende activiteiten:

- de ruimtelijke inrichting of ontwikkeling van gebieden, daaronder begrepen het daarop volgende gebruik van het ingerichte of ontwikkelde gebied;
- het bestendig beheer of onderhoud aan vaarwegen, watergangen, waterkeringen, waterstaatswerken, oevers, vliegvelden, wegen, spoorwegen of bermen, of in het kader van natuurbeheer.

| Nederlandse Naam                            | Wetenschappelijke Naam                                | Drenthe | Flevoland | Friesland | Gelderland | Groningen | Limburg | Noord-Brabant | Noord-Holland | Overijssel | Utrecht | Zeeland | Zuid-Holland | Ministerie EZ<br>(AMVB RN art 3.31) |
|---|---|---------|-----------|-----------|------------|-----------|---------|---------------|---------------|------------|---------|---------|--------------|-------------------------------------|
| <b>Zoogdieren</b>                           |   |         |           |           |            |           |         |               |               |            |         |         |              |                                     |
| Aardmuis                                    | <i>Microtus agrestis</i>                              | x       | x         | x         | x          | x         | x       | x             | x             | x          | x       | x       | x            | x                                   |
| Bosmuis*                                    | <i>Apodemus sylvaticus</i>                            | x       | x         | x         | x          | x         | x       | x             | x             | x          | x       | x       | x            | x                                   |
| Bunzing                                     | <i>Mustela putorius</i>                               | x       | x         | x         |            | x         | x       |               |               | x          | x       | x       | x            | x                                   |
| Dwergmuis                                   | <i>Micromys minutus</i>                               | x       | x         | x         | x          | x         | x       | x             | x             | x          | x       | x       | x            | x                                   |
| Dwergspitsmuis                              | <i>Sorex minutus</i>                                  | x       | x         | x         | x          | x         | x       | x             | x             | x          | x       | x       | x            | x                                   |
| Egel  | <i>Erinaceus europaeus</i>                            | x       | x         | x         | x          | x         | x       | x             | x             | x          | x       | x       | x            | x                                   |
| Eekhoorn                                    | <i>Sciurus vulgaris</i>                               |         |           |           |            |           | x1      |               |               |            |         |         |              |                                     |
| Gewone bosspitsmuis                         | <i>Sorex araneus</i>                                  | x       | x         | x         | x          | x         | x       | x             | x             | x          | x       | x       | x            | x                                   |
| Haas  | <i>Lepus europeus</i>                                 | x       | x         | x         | x          | x         | x       | x             | x             | x          | x       | x       | x            | x                                   |
| Hermelijn                                   | <i>Mustela erminea</i>                                | x       | x         | x         |            | x         | x       |               |               | x          | x       |         | x            | x                                   |
| Huisspitsmuis*                              | <i>Crocidura russula</i>                              | x       | x         | x         | x          | x         | x       | x             | x             | x          | x       | x       | x            | x                                   |
| Konijn                                      | <i>Oryctolagus cuniculus</i>                          | x       | x         | x         | x          | x         |         | x             | x             | x          | x       | x       | x            | x                                   |
| Molmuis                                     | <i>Arvicola scherman</i>                              |         |           |           |            |           | x       |               |               |            |         |         |              |                                     |
| Ondergrondse woelmuis                       | <i>Pitymys subterraneus</i>                           | x       | x         | x         | x          | x         | x       | x             | x             | x          | x       | x       |              | x                                   |
| Ree   | <i>Capreolus capreolus</i>                            | x       | x         | x         | x          | x         | x       | x             | x             | x          | x       | x       | x            | x                                   |
| Rosse woelmuis                              | <i>Clethrionomys glareolus</i>                        | x       | x         | x         | x          | x         | x       | x             | x             | x          | x       | x       | x            | x                                   |
| Steenmarter                                 | <i>Martes foina</i>                                   |         |           | x         |            |           | x2      |               |               |            |         |         |              |                                     |
| Tweekleurige bosspitsmuis                   | <i>Sorex coronatus</i>                                | x       | x         | x         | x          | x         | x       | x             | x             | x          | x       | x       |              | x                                   |
| Veldmuis*                                   | <i>Microtus arvalis</i>                               | x       | x         | x         | x          | x         | x       | x             | x             | x          | x       | x       | x            | x                                   |
| Vos   | <i>Vulpes vulpes</i>                                  | x       | x         | x         | x          | x         | x       | x             | x             | x          | x       | x       | x            | x                                   |
| Wezel                                       | <i>Mustela nivalis</i>                                | x       | x         | x         |            | x         | x       |               |               | x          | x       |         | x            | x                                   |
| Wild zwijn                                  | <i>Sus scrofa</i>                                     |         |           |           |            |           |         | x             |               |            |         |         |              |                                     |
| Woelrat                                     | <i>Arvicola terrestris</i>                            | x       | x         | x         | x          | x         | x       | x             | x             | x          | x       | x       | x            | x                                   |
| <b>Amfibieën en reptielen</b>               |   |         |           |           |            |           |         |               |               |            |         |         |              |                                     |
| Bruine kikker                               | <i>Rana temporaria</i>                                | x       | x         | x         | x          | x         | x       | x             | x             | x          | x       | x       | x            | x                                   |
| Gewone pad                                  | <i>Bufo bufo</i>                                      | x       | x         | x         | x          | x         | x       | x             | x             | x          | x       | x       | x            | x                                   |
| Hazelworm                                   | <i>Anguis fragilis</i>                                |         |           |           |            |           | x3      |               |               |            |         |         |              |                                     |
| Kleine watersalamander                      | <i>Triturus vulgaris</i>                              | x       | x         | x         | x          | x         | x       | x             | x             | x          | x       | x       | x            | x                                   |
| Levendbarende hagedis                       | <i>Zootoca vivipara</i>                               |         |           |           |            |           | x4      |               |               |            |         |         |              |                                     |
| Meerkikker                                  | <i>Pelophylax ridibundus (Rana ridibunda)</i>         | x       | x         | x         | x          | x         | x       | x             | x             | x          | x       | x       | x            | x                                   |
| Middelste groene kikker /<br>Bastaardkikker | <i>Pelophylax klepton esculentus (Rana esculenta)</i> | x       | x         | x         | x          | x         | x       | x             | x             | x          | x       | x       | x            | x                                   |



\* voor deze soorten daarnaast algemene vrijstelling in/op gebouwen en bijbehorende erven Wnb 3.10 3e lid

x1 = vrijstelling geldt in de periode maart- april en juli tot en met november

x2 = vrijstelling geldt in de periode 15 augustus tot en met februari

x3 = vrijstelling geldt in de periode juli, augustus en september

x4 = vrijstelling geldt in de periode 15 augustus tot en met 15 oktober

Opmerking bij Friesland: in de stukken wordt ook vrijstelling gegeven voor de mol, maar deze is niet beschermd onder de Wnb.

| wettelijke belangen:  |  |   |   |   |   |   |   |   |   |   |   |   |   |   |   |   |   |   |
|---|--|---|---|---|---|---|---|---|---|---|---|---|---|---|---|---|---|---|
| 3.10.2.a / Rnb 3.31.d   | ikv RO en gebruik van gebieden                             | x | x | x | x | x | x | x | x | x | x | x | x | x | x | x | x | x |
| 3.10.2.d  | voorkomen onnodig lijden                                   |   | x |   |   |   |   |   |   |   |   |   |   |   | x |   |   |   |
| 3.10.2.e / Rnb 3.31.b   | ikv beheer of onderhoud landbouw of bosbouw                | x | x | x | x | x | x | x |   |   | x | x | x | x | x | x | x | x |
| 3.10.2.f / Rnb 3.31.a   | ikv beheer of onderhoud overig                             | x | x | x | x | x | x | x | x |   | x | x | x | x | x | x | x | x |
| 3.10.2.g  | ikv beheer of onderhoud landsch kwaliteiten bepaald gebied | x | x | x | x |   |   | x | x |   |   | x | x | x | x |   |   |   |
| 3.10.2.i / Rnb 3.31.c   | bestendig gebruik  |   |   |   |   |   | x |   |   |   |   |   |   |   |   |   |   | x |
| (geldt alleen voor amfibieën) ikv bescherming wilde flora, fauna & habitats |  |   |   |   |   |   |   |   |   |   |   |   | x |   |   |   |   |   |

Lijst met soorten waarvoor een vrijstelling van de verbodsbepalingen geldt als gevolg van handelingen die in het kader van een ruimtelijke ontwikkeling worden uitgevoerd. Op basis van door PS vastgestelde verordeningen d.d. 4 maart 2019.

**Bijlage 3. Fotobijlage. Impressie van het plangebied en de directe omgeving.**





#### **Bijlage 4. Geraadpleegde bronnen:**

Internet:

<https://www.verspreidingsatlas.nl>

<https://www.synbiosys.alterra.nl/natura2000/>

<https://www.regelink.net/kenniscentrum/beschermde-soorten-wet-natuurbescherming/>

<http://www.netwerkgroenebureaus.nl/werken-aan-kwaliteit/vleermuisprotocol> (vleermuisprotocol)

<https://calculator.aerius.nl>

<http://www.ruimtelijkeplannen.nl>

<https://pdokviewer.pdok.nl/>