



Sigma Bouw & Milieu
Phileas Foggstraat 153
7825 AW Emmen

Tel. (0591) 65 91 28
Fax (0591) 65 93 25

www.sigma-bm.nl
E-mail info@sigma-bm.nl

Onderwerp: **verkennend milieukundig bodemonderzoek volgens
NEN-5740+A1
Achter het Kanaal nr. 9 te Emmen**

Projectnummer: **17-M8102**

Opdrachtgever: **dhr. H. Voss**

Datum: **20 juni 2017**

onderwerp **verkennend milieukundig bodemonderzoek
volgens NEN-5740+A1
Achter het Kanaal nr. 9 te Emmen**

datum 20 juni 2017

projectnummer 17-M8102

in opdracht van dhr. H. Voss
Achter het Kanaal 9
7812 BW Emmen

uitgevoerd door Sigma Bouw & Milieu
Phileas Foggstraat 153
7825 AW Emmen
tel: (0591) 659128
fax:(0591) 659325

Sigma Bouw & Milieu is gecertificeerd volgens de norm NEN-EN-ISO 9001:2008, het uitvoeren van milieukundige bodemonderzoeken en geotechnische onderzoeken



Sigma Bouw & Milieu is gecertificeerd volgens "Beoordelingsrichtlijn voor het procescertificaat Monsterneming Bouwstoffenbesluit SIKB 1000 protocol 1001: Monsterneming grond voor partijkeuringen"



Sigma Bouw & Milieu is gecertificeerd volgens "Beoordelingsrichtlijn voor het procescertificaat Veldwerk bij milieuhygiënisch bodemonderzoek SIKB 2000 protocollen 2001, 2002 en 2018"



Sigma Bouw & Milieu is gecertificeerd volgens "Beoordelingsrichtlijn voor het procescertificaat Milieukundige begeleiding (water)bodemsaneringen en nazorg SIKB 6000, protocol 6001: Milieukundige begeleiding landbodemsanering met conventionele methoden"

(het onderhavige onderzoek heeft uitsluitend betrekking op de beoordelingsrichtlijn BRL SIKB 2000, protocol 2001)

Niets uit deze uitgave mag worden vermenigvuldigd en/of openbaar worden gemaakt door middels van druk, fotokopie, microfilm of anderszins zonder voorafgaande, schriftelijke toestemming van de opdrachtgever of Sigma Bouw & Milieu.

INHOUD

1	INLEIDING.....	4
1.1	Algemeen.....	4
1.2	Aanleiding van het verkennd milieukundig bodemonderzoek.....	4
1.3	Doel van het onderzoek.....	4
1.4	Referentiekader van het onderzoek.....	4
1.5	Opbouw van het rapport.....	5
2	VOORONDERZOEK.....	6
2.1	Basisinformatie.....	6
2.2	Keuze type vooronderzoek.....	8
2.3	Standaard vooronderzoek.....	8
2.4	Hypothese.....	11
3	VELDONDERZOEK.....	12
3.1	Uitvoering van het veldonderzoek.....	12
3.2	Resultaten van het veldonderzoek.....	13
4	CHEMISCH-ANALYTISCH ONDERZOEK.....	14
4.1	Onderzoeksprogramma chemisch-analytisch onderzoek.....	14
4.2	Toetsingscriteria grond en grondwater.....	15
4.3	Analyseresultaten en interpretatie.....	16
4.3.1	Milieuhygiënische kwaliteit grond.....	16
5	CONCLUSIES EN AANBEVELINGEN.....	18
	Aanbevelingen.....	19
	LITERATUURLIJST.....	21
	COLOFON.....	22

BIJLAGEN

1. Topografisch overzicht incl. oude topografische overzichten
2. Onderzoeklocatie met boorplan (1:500)
3. Boorbeschrijvingen
4. Analysecertificaten SGS BV
5. Onafhankelijkheidsverklaring

1 INLEIDING

1.1 Algemeen

In opdracht van dhr. H. Voss is in juni 2017 door Sigma Bouw & Milieu een verkennd milieukundig bodemonderzoek uitgevoerd op het perceel gelegen aan Achter het Kanaal nr. 9 te Emmen (gemeente Emmen).

De plaats en situering van de onderzoekslocatie is weergegeven in bijlage 1 en 2.

In dit onderzoek worden allereerst de locatiegegevens, de historische gegevens ofwel het bodemgebruik in het verleden evenals de resultaten van eventuele voorgaande bodemonderzoeken besproken.

Vervolgens wordt de bodemopbouw, geologie en geohydrologie besproken. Op basis van de resultaten van het vooronderzoek is een onderzoekshypothese opgesteld. Het verdere onderzoek is op basis van deze hypothese uitgevoerd.

De onderzoeksresultaten worden geïnterpreteerd. Aan de hand van de interpretatie van de onderzoeksresultaten wordt een eindconclusie geformuleerd.

kwaliteitsborging:

Sigma Bouw & Milieu is gecertificeerd volgens de norm NEN-EN-ISO 9001:2008.

Het verkennd milieukundig bodemonderzoek is uitgevoerd volgens de richtlijnen uit het besluit uitvoeringskwaliteit Bodembeheer (KWALIBO). Zo is de gehanteerde onderzoeksstrategie opgesteld volgens de normen NEN-5725 en NEN-5740 en zijn de veld- en laboratoriumwerkzaamheden uitgevoerd volgens geldende beoordelingsrichtlijnen en accreditatieschema's.

De veldwerkzaamheden van Sigma Bouw & Milieu zijn verricht onder het procescertificaat BRL SIKB 2000 (Veldwerk bij milieuhygiënisch bodemonderzoek) waarvoor Sigma Bouw & Milieu is gecertificeerd en erkend door het ministerie van VROM. In het kader van het onderhavige onderzoek is het protocol 2001 (plaatsen van handboringen en peilbuizen t.b.v. het nemen van grond- en grondwatermonsters) van toepassing.

Sigma Bouw & Milieu verklaart bij deze volledig onafhankelijk te zijn in de uitvoering van het onderzoek en op geen enkele wijze gerelateerd te zijn aan de eigenaar van het te onderzoeken terrein.

1.2 Aanleiding van het verkennd milieukundig bodemonderzoek

Aanleiding tot de uitvoering van dit verkennd milieukundig bodemonderzoek vormt de wens inzicht te verkrijgen in de kwaliteit van de bodem in verband met een geplande nieuwbouw van een woning op de onderzoekslocatie.

1.3 Doel van het onderzoek

Dit onderzoek heeft tot doel inzicht te verkrijgen in de milieuhygiënische kwaliteit van de bodem en vast te stellen of er sprake is van bodemverontreiniging. Aan de hand van dit onderzoek wordt inzicht verkregen in hoeverre het bodemgebruik van de locatie heeft geleid tot verontreiniging.

Op basis van de onderzoeksresultaten kan een milieuhygiënische beoordeling worden gegeven ten aanzien van de beoogde c.q. de toekomstige gebruiksmogelijkheden van de locatie.

Indien uit de onderzoeksresultaten blijkt dat er sprake is van bodemverontreiniging zal worden beoordeeld of vervolgonderzoek noodzakelijk geacht wordt.

1.4 Referentiekader van het onderzoek

Teneinde de kwaliteit van de bodem op de onderhavige locatie juist in te schatten is de onderzoeksopzet van het bodemonderzoek gebaseerd op de onderzoeksstrategie voor verkennd bodemonderzoek, onderzoeksnorm NEN 5740+A1 (literatuur 1).

1.5 Opbouw van het rapport

In het voorliggende rapport komen de volgende aspecten aan de orde:

- vooronderzoek, (hoofdstuk 2)
- veldonderzoek, (hoofdstuk 3)
- chemisch-analytisch onderzoek, (hoofdstuk 4)
- conclusies en aanbevelingen, (hoofdstuk 5).

2 VOORONDERZOEK

Het vooronderzoek wordt voorafgaand aan het feitelijke onderzoek (veld- en chemisch-analytisch onderzoek) uitgevoerd. Het vooronderzoek omvat het verzamelen van informatie over het vroegere en huidige gebruik van de onderzoekslocatie en de omgeving, onder meer gericht op het vinden van mogelijke bronnen van bodembelasting. Het vooronderzoek richt zich tevens op informatie betreffende de bodemgesteldheid en geohydrologie van de onderzoekslocatie.

De uitwerking van het vooronderzoek is gebaseerd op de leidraad bij het uitvoeren van verkennend, oriënterend en nader bodemonderzoek, onderzoeksnorm NEN 5725 (literatuur 9).

Afhankelijk van de aanleiding van het onderzoek en/of de initiële verdenking van een locatie wordt de diepgang van het vooronderzoek bepaald. De norm NEN 5725 onderscheidt hiermee drie verschillende typen vooronderzoek te weten: 1) een beperkt vooronderzoek, 2) een standaard vooronderzoek of 3) een uitgebreid vooronderzoek.

Om te kunnen bepalen welk type vooronderzoek van toepassing is moet van de locatie eerst de basisinformatie worden verzameld, vervolgens wordt de aanleiding van het onderzoek vastgesteld en ten slotte wordt de mate van verdachtheid van de locatie bepaald.

2.1 Basisinformatie

In tabel 2.1 is een overzicht van de basisinformatie weergegeven.

tabel 2.1 overzicht basisinformatie

adres	Achter het Kanaal nr. 9
plaats	Emmen
gemeente	Emmen
topografisch overzicht	Zie bijlage 1
coördinaten	X = 255,531 Y=532,791
kadastrale aanduiding	gemeente Emmen sectie K nr. 364 (ged.) en 2094 (ged.)
oppervlakte onderzoekslocatie (bouwvlak)	ca. 325 m ²
toekomstig bodemgebruik	woning
huidig bodemgebruik	tuin/erf
voormalig bodemgebruik	tuin/erf/schroot-metalenhandel
ophogingen/dempingen/stortingen	niet bekend
opvullingen en verhardingen	
toepassing van asbesthoudende bouw-, bodem- of verhardingsmaterialen	in de bestaande bebouwing niet uit te sluiten (niet onderzocht)
voorgaand bodemonderzoek op de onderzoekslocatie	▶ niet bekend
voorgaand bodemonderzoek in de omgeving	▶ Achter het Kanaal 10, Emmen, verkennend bodemonderzoek, d.d. 03-08-2009, ref. Sigma Bouw & Milieu, 09-M4870 conclusies: ●zintuigelijk zijn plaatselijk puinsporen en puinresten waargenomen ●de bovengrond bevat een licht verhoogd gehalte PAK's ●de ondergrond bevat een licht verhoogd gehalte PCB's ●het grondwater bevindt zich op een diepte van meer dan 5 m-mv en is derhalve niet onderzocht

► Achter het Kanaal 11, Emmen, verkennd bodemonderzoek, ref. Sigma Bouw & Milieu, 06-M3032

conclusies:

- de bovengrond bevat t.p.v. een paardenbak bevat plaatselijk sterk verhoogde gehalten lood (zware metalen)
- voor het overige bevat de boven- en ondergrond plaatselijk licht verhoogde gehalten koper, lood en zink (zware metalen), polycyclische aromatische koolwaterstoffen (PAK), extraheerbare organische halogenen (EOX) en minerale olie

► Ermerweg 106, Emmen, historisch onderzoek d.d. 30-05-2005, ref. ReGister, HO 04052/1139

conclusies:

- voldoende onderzocht, de resultaten van het uitgevoerde (historische) bodemonderzoek geven aan dat de (voormalige) activiteiten en/of de onderzoekslocatie voldoende zijn onderzocht in het kader van de Wet bodembescherming

► Ermerweg 96, Emmen, verkennd bodemonderzoek, d.d. 16-07-2008, ref. Sigma Bouw & Milieu, 08-M4343

conclusies:

- uitvoeren oriënterend bodemonderzoek

► Achter het Kanaal 1, verkennd bodemonderzoek d.d. 01-12-2002 onderzoeksbureau: Boluwa, kenmerk onderzoek: 02378 en verkennd bodemonderzoek d.d. 12-07-2012 onderzoeksbureau: Boluwa, kenmerk onderzoek: 12126

conclusies:

- voldoende onderzocht, de resultaten van het uitgevoerde (historische) bodemonderzoek geven aan dat de (voormalige) activiteiten en/of de onderzoekslocatie voldoende zijn onderzocht in het kader van de Wet bodembescherming

De onderzoekslocatie is gelegen aan Achter het Kanaal nr. 9, binnen de bebouwde kom, van Emmen (gemeente Emmen).

De topografische ligging van de onderzoekslocatie is weergegeven in bijlage 1.

De onderzoekslocatie betreft een deel van het perceel gelegen aan de Achter het Kanaal nr. 9 te Emmen.

Op de locatie Achter het Kanaal nr. 9 te Emmen bevindt zich een bestaande af te breken woning met schuurruimte.

De opdrachtgever is voornemens om de bestaande woning af te breken. Grotendeels ten noordoosten van de af te breken woning is de nieuwbouw van een woning gepland.

Het onderhavige onderzoek, het geografisch besluitvormingsgebied, betreft het deel van het perceel (het te bebouwen vlak) zoals weergegeven in bijlage 2.

De onderzoekslocatie is voor een klein deel bebouwd met de af te breken woning. Het onbebouwde deel van de onderzoekslocatie is als tuin en bestrating (oprit/parkeerplaats) in gebruik.

De onderzoekslocatie, het beoogde bouwvlak, heeft een oppervlakte van ca. 325 m² (zie bijlage 2).

In de directe omgeving van de locatie bevinden zich enkele woningen binnen de bebouwde kom.

Aan de noordzijde grenst de onderzoekslocatie aan het erf van de locatie Achter het Kanaal nr. 10.

Aan de oost- en zuidzijde grenst de onderzoekslocatie aan de tuin van Achter het Kanaal nr. 8.

Aan de westzijde grenst de onderzoekslocatie aan het erf van Ermerweg nr. 106.

2.2 Keuze type vooronderzoek

Het onderhavige bodemonderzoek betreft een verkennd bodemonderzoek in het kader van een geplande nieuwbouw van een woning op de onderzoekslocatie.

Op basis van het stroomschema (figuur 1 blz.14) uit de NEN 5725 wordt in dit geval een standaard vooronderzoek volgens hoofdstuk 6 uit de NEN 5725 uitgevoerd.

2.3 Standaard vooronderzoek

De hieronder vermelde historische gegevens zijn ontleend aan gegevens die door de opdrachtgever en eigenaar zijn verstrekt alsmede gegevens uit het milieearchief van de gemeente Emmen (verkregen via RUD Drenthe via dhr. R. Nijhoff en via de opdrachtgever), informatie uit voorgaande onderzoeken, de bodematlas van de provincie Drenthe (met historisch bodembestand), het Bodemloket.nl, topografische kaarten, Topotijdreis.nl en het handelsbestand van de Kamer van Koophandel. Het uitgevoerde vooronderzoek heeft betrekking tot de onderhavige onderzoekslocatie alsmede de aangrenzende percelen binnen een straal van 25 meter.

voormalige bodemgebruik

bodemgebruik in het verleden tot heden: (bron: opdrachtgever/gemeente/topografische kaarten)

- De onderzoekslocatie betreft het perceel gelegen aan de Schimmerweg nr. 7 en 8A t/m 8C te Emmen.
De onderzoekslocatie betreft een deel van het perceel gelegen aan de Achter het Kanaal nr. 9 te Emmen.
Op de locatie Achter het Kanaal nr. 9 te Emmen bevindt zich een bestaande af te breken woning met schuurruimte.
De opdrachtgever is voornemens om de bestaande woning af te breken. Grotendeels ten noordoosten van de af te breken woning is de nieuwbouw van een woning gepland.
Het onderhavige onderzoek, het geografisch besluitvormingsgebied, betreft het deel van het perceel (het te bebouwen vlak) zoals weergegeven in bijlage 2.
De onderzoekslocatie is voor een klein deel bebouwd met de af te breken woning. Het onbebouwde deel van de onderzoekslocatie is als tuin en bestrating (oprit/parkeerplaats) in gebruik.
De onderzoekslocatie, het beoogde bouwvlak, heeft een oppervlakte van ca. 325 m² (zie bijlage 2).
- Op de locatie Achter het Kanaal nr. 9 te Emmen bevindt zich geruime tijd een woning met schuur.
De bestaande woning dateert van 1907 (bron: Kadaster).
- Op basis van oude topografische kaarten vanaf voor 1900 tot 1958 is op de onderzoekslocatie voor zover te beoordelen reeds bebouwing te herkennen.
- Ten behoeve van bestaande bebouwing op de onderzoekslocatie zijn in het verleden bouwvergunningen verleend.
- Volgens informatie van de provinciale bodematlas was op de locatie in het verleden sprake van een oude metalengroothandel. Deze activiteiten vonden plaats vanaf 1973. Onbekend is of voor deze activiteit in het verleden een milieuvergunning is verleend.
- De locatie wordt in het handelsbestand van de Kamer van Koophandel niet vermeld.

onder- of bovengrondse brandstoftanks: (bron: opdrachtgever/eigenaar/gemeente/provincie)

- Er is geen informatie omtrent de eventuele aanwezigheid of voormalige aanwezigheid van boven- of ondergrondse brandstoftanks op de onderzoekslocatie.

aanwezigheid van asbest

(bron: opdrachtgever/gemeente)

- De aanwezigheid van asbesthoudend materiaal in de bestaande bebouwing is niet uit te sluiten (niet onderzocht).
Er is geen informatie bekend omtrent de evt. aanwezigheid van asbest in de bodem.
Er bestaat altijd de mogelijkheid dat asbest (afval/puin) ed. is begraven. Op voorhand is hiervan geen informatie bekend.

**voormalige en huidige potentieel belastende agrarische en bedrijfsactiviteiten
(bron: opdrachtgever/ eigenaar/ gemeente/ provincie)**

- Op de locatie Achter het Kanaal nr. 9 te Emmen bevindt zich geruime tijd een woning. De huidige eigenaar heeft de woning sinds 1994 in bezit. In 1994 had de woning volgens informatie van de eigenaar reeds een woonfunctie.
Volgens informatie van de provinciale bodematlas was op de locatie in het verleden sprake van een oude metalengroothandel. Deze activiteiten vonden plaats vanaf 1973. Onbekend is wanneer de activiteiten zijn beëindigd. Ook is er geen verdere informatie bekend waar de activiteiten plaatsvonden.
- Er is geen andere informatie omtrent evt. (voormalige) (bedrijfs)matige activiteiten op de onderzoekslocatie.
- Er is geen andere informatie omtrent evt. (voormalige) potentieel bodembedreigende activiteiten (verbranding afval, opslag van gevaarlijke stoffen etc.) op de onderzoekslocatie, t.p.v. het onderzochte bouwvlak.
- Er is geen informatie omtrent evt. (voormalige) potentieel bodembedreigende calamiteiten op de onderzoekslocatie.
- In de directe omgeving van de onderzoekslocatie bevinden zich woningen binnen de bebouwde kom. Op de naastgelegen locatie Achter het Kanaal nr. 11 was in het verleden opslag van lompen, lompenhandel vanaf 1957. Vanaf 1975 was op de locatie een herstellinrichting voor raceauto's gevestigd.
Op de locatie Ermerweg 96 wordt melding gemaakt van een bovengrondse brandstoftank. Het is op voorhand onbekend of activiteiten in de directe omgeving negatieve invloed hebben (gehad) op de bodemkwaliteit t.p.v. de onderhavige onderzoekslocatie.

**verrichte handelingen met grond, verhardingsmateriaal en/of afval:
(bron: opdrachtgever/gemeente)**

- Er is geen informatie omtrent evt. met bodemvreemd materiaal gedempte watergangen/sloten t.p.v. de onderzoekslocatie.
- Er is geen andere informatie omtrent evt. opgebrachte gebiedsvreemde grond (ophogingen), verhardingsmateriaal, puinmateriaal en/of afval op de onderzoekslocatie.

ondergrondse infrastructuur in het heden verleden: (bron: opdrachtgever)

- geen informatie

archeologische waarden: (bron:gemeente/provincie)

- De locatie heeft op basis van de archeologische waardenkaart (IKAW) de vermelding "hoge verwachting".

niet gesprongen explosieven: (bron:gemeente/provincie)

- In Nederland zijn er niet gesprongen explosieven (NGE) uit de Tweede Wereldoorlog in de grond achtergebleven. De (potentiële) aanwezigheid van niet gesprongen explosieven kan een bedreiging inhouden bij grondroerende werkzaamheden en kan tot vertraging leiden bij planvorming en uitvoering van werkzaamheden. NGE's worden met name aangetroffen ter plaatse van 'strategische doelen' zoals binnensteden, verbindingswegen, spoorwegen, bruggen en havens. De gemeente is op basis van regelgeving verantwoordelijk voor het opsporen en ruimen van niet gesprongen explosieven uit de Tweede Wereldoorlog. Voor aanvullende informatie wordt verwezen naar de gemeente.
-

huidige bodemgebruik

huidige bodemgebruik van de locatie: (bron:opdrachtgever/terreininspectie)

- Op de locatie Achter het Kanaal nr. 9 te Emmen bevindt zich een bestaande af te breken woning met schuurruimte.
De opdrachtgever is voornemens om de bestaande woning af te breken. Grotendeels ten noordoosten van de af te breken woning is de nieuwbouw van een woning gepland.
De onderzoekslocatie is voor een klein deel bebouwd met de af te breken woning. Het onbebouwde deel van de onderzoekslocatie is als tuin en bestrating (oprit/parkeerplaats) in gebruik.

aanwezigheid van asbest: (bron:opdrachtgever/terreininspectie)

- De aanwezigheid van asbesthoudend materiaal in de bestaande bebouwing is niet uit te sluiten (niet onderzocht).
Er is geen informatie bekend omtrent de evt. aanwezigheid van asbest in de bodem.
Er bestaat altijd de mogelijkheid dat asbest (afval/puin) ed. is begraven. Op voorhand is hiervan geen informatie bekend.

huidige verdachte/bedrijfsmatige/bodembelastende activiteiten: (bron:opdrachtgever/gemeente)

- Op de onderzoekslocatie vinden thans geen bodembedreigende activiteiten plaats.

verhardingslagen: (bron:opdrachtgever/terreininspectie)

- De onderzoekslocatie is meest onverhard, een deel van de onderzoekslocatie is verhard met bestrating.

toekomstige bodemgebruik

geplande herinrichting/ bouwplannen: (bron:opdrachtgever)

- de nieuwbouw van woning

geplande bedrijfsactiviteiten: (bron:opdrachtgever)

- niet bekend

geplande potentieel bodemverontreinigende activiteiten: (bron:opdrachtgever)

- niet bekend

geologie, bodemsamenstelling en geohydrologie:

De ondiepe geologie in het onderzoeksgebied is afgeleid van de Grondwaterkaart van Nederland (Dienst grondwaterverkenning TNO/DGGV) en ontleend aan het dinoloket (www.dinoloket.nl).
De bovenste laag, de deklaag, heeft een hoogte van ca. 20-21 m+NAP.
In tabel 2.2 is de geohydrologische opbouw weergegeven.

tabel 2.2 geohydrologische opbouw

diepte m-mv	beschrijving	formatie
0-2	zeer fijne tot matig fijne zanden en leemlagen	Drente
2-30	zeer fijne zanden	Drachten

De stromingsrichting van het ondiepe grondwater van het eerste watervoerend is in het kader van dit onderzoek niet vastgesteld.

Opgemerkt dient te worden dat de stromingsrichting van het grondwater beïnvloed kan worden door drainepatroon, ligging van sloten, riolering, kabels, leidingen en funderingen.

(financieel-) juridische situatie

In tabel 2.3 zijn de financieel- juridische aspecten weergegeven.

tabel 2.3 financieel/juridische aspecten

kadastrale gegevens	gemeente Emmen, sectie K nrs. 364 (ged.) en 2094 (ged.)
opdrachtgever/ belanghebbende rechtspersonen	-

2.4 Hypothese

Volgens de onderzoeksnorm NEN 5740 dient, m.b.t. de aanwezigheid van eventuele bodemverontreiniging, vooraf een onderzoekshypothese te worden opgesteld. De hypothese kan worden opgesteld op basis van bekende (historische) gegevens, uit de betrokken informatie kan blijken dat de onderzoekslocatie, vooraf, als “verdacht” of “onverdacht” wordt aangemerkt.

Op basis van de historische informatie uit het vooronderzoek blijkt dat zich de locatie Achter het Kanaal nr. 9 te Emmen geruime tijd een woning bevindt. De huidige eigenaar heeft de woning sinds 1994 in bezit. In 1994 had de woning volgens informatie van de eigenaar reeds een woonfunctie. Volgens informatie van de provinciale bodematlas was op de locatie in het verleden sprake van een oude metalengroothandel. Deze activiteiten vonden plaats vanaf 1973. Onbekend is wanneer de activiteiten zijn beëindigd. Ook is er geen verdere informatie bekend waar de activiteiten plaatsvonden.

Gezien het vm. bedrijfsmatige gebruik (oude metalengroothandel) van de onderzoekslocatie is de onderzoekslocatie in eerste aanleg als milieuhygiënisch "verdacht" aangemerkt. Op basis van deze hypothese is het bodemonderzoek t.p.v. de onderzoekslocatie (het beoogde bouwvlak), uitgevoerd conform de onderzoeksstrategie, volgens NEN 5740, paragraaf 5.6 strategie voor een verdachte locatie, diffuse bodembelasting, heterogeen verdeelde verontreiniging (VED-HE-NL) (literatuur 1). T.b.v. de ondergrond is de strategie voor een onverdachte locatie (ONV-NL), paragraaf 5.1 van de NEN-5740+A1, aangehouden.

In tabel 2.4 is de gehanteerde onderzoeksstrategie weergegeven.

tabel 2.4 gehanteerde onderzoeksstrategie

(deel)locatie	mogelijke verontreiniging		onderzoeksstrategie
	grond	grondwater	
onderzoekslocatie: 325 m2 (bouwvlak)	PAK's/zware metalen/minerale olie	niet onderzocht > 5 m-mv	VED-HE-NL

Bij de toetsing van de hypothese wordt een enkele overschrijding van de achtergrondwaarde geïnterpreteerd als “onverdachte locatie”. Dit geldt vooral voor parameters welke van nature verhoogd aanwezig zijn en de achtergrondwaarde overschrijden.

Het opgeboorde monstermateriaal op de onderzoekslocatie is in dit onderzoek visueel beoordeeld op de aanwezigheid van asbesthoudend materiaal. Opgemerkt dient te worden dat asbestanalyses geen deel uitmaken van uitgevoerde analyses in het kader van de NEN-5740+A1. Onderhavig onderzoek betreft geen asbest onderzoek in bodem volgens NEN-5707 of NEN-5897.

Er bestaat altijd de mogelijkheid dat asbest (afval/puin) ed. is begraven.

Alleen een verkennend onderzoek asbest in grond volgens NEN-5707 kan een uitspraak doen over de evt. aanwezigheid van asbest in de bodem.

3 VELDONDERZOEK

In dit hoofdstuk wordt het uitgevoerde veldwerkonderzoeksprogramma beschreven. Daarnaast worden de resultaten van het veldonderzoek weergegeven.

3.1 Uitvoering van het veldonderzoek

Het veldonderzoek is uitgevoerd onder procescertificaat BRL SIKB 2000 en conform de eisen uit protocol 2001.

Het onderzoeksprogramma is ruimtelijk weergegeven in bijlage 2. In deze bijlage zijn alle geplaatste boringen geprojecteerd.

plaatsen van boringen

Het uitvoeren van boringen en het nemen van grondmonsters heeft plaatsgevonden op 07 juni 2017. De veldwerkzaamheden zijn uitgevoerd door dhr. A. van Wuykhuyse erkende en geregistreerde veldwerker van Sigma Bouw & Milieu te Emmen. Bedrijfs- en persoonserkenningen zijn weergegeven op de internetsite van Bodem+ (<http://www.senternovem.nl/bodemplus/erkenningen>). Een onafhankelijkheidsverklaring is opgenomen in bijlage 5.

Voorafgaand aan het plaatsen van boringen is een locatie-inspectie gehouden. Op basis van de locatie inspectie zijn geen bijzonderheden waargenomen.

Alle geplaatste boringen zijn zodanig ruimtelijk verspreid over de onderzoekslocatie dat een zo representatief mogelijke indruk van de onderzoekslocatie wordt verkregen. Alle boringen zijn uitgevoerd met behulp van een edelmanboor en geplaatst conform de eisen uit het protocol 2001. De positionering van alle boringen is weergegeven in bijlage 2.

Ter plaatse van de onderzoekslocatie acht boringen geplaatst tot ca. 0.5 m-mv. Twee boringen zijn doorgezet tot 2.0 m-mv.

Op basis van voorgaand bodemonderzoek op de locatie is bekend dat binnen het onderzoeksgebied tot een diepte van meer dan 5 m-mv geen freatisch grondwater wordt aangetroffen. Het freatisch grondwater bevindt zich op de locatie rond 9.5 m-mv. Aangezien het freatisch grondwater zich op een diepte van meer dan 5.0 m-mv bevindt is onderzoek van het freatisch grondwater, conform NEN-5740, in het kader van dit onderzoek buiten beschouwing gelaten.

monstername grond

Het vrijkomende bodemmateriaal is zintuiglijk beoordeeld op bodemkundige eigenschappen, o.a. de korrelgrootteverdeling (textuur), kleur en eventueel aanwezige verontreinigingskenmerken.

Na de zintuiglijke beoordeling is het bodemmateriaal in trajecten van 0.5 meter of per afwijkende bodemlaag bemonsterd.

Grondmonsters t.b.v. analyse op vluchtige verbindingen zijn m.b.v. een steekbus bemonsterd. Grondmonsters zijn genomen conform de eisen uit het protocol 2001.

3.2 Resultaten van het veldonderzoek

Bodemopbouw

De boorprofielbeschrijvingen van alle verrichte boringen met bijbehorende zintuiglijke waarnemingen zijn grafisch uitgewerkt en opgenomen in bijlage 3.

In tabel 3.1 is op basis van de waarnemingen de lokale bodemopbouw beschreven.

tabel 3.1 lokale bodemopbouw

bodemlaag m-mv	hoofdbestanddeel	toevoeging	kleur
0.0-0.7	zand	zwak siltig	bruin/grijs
0.7-1.4	zand	zwak siltig	geel/oranje
1.4-1.8	zand	matig siltig, matig leemhoudend	beige/grijs
1.8-2.0	zand	zwak siltig	neutraal grijs

Zintuiglijke waarnemingen

grond

Het bij de boringen vrijkomende bodemmateriaal is zintuiglijk beoordeeld op eventuele afwijkingen.

De zintuiglijke waarnemingen zijn omschreven en grafisch weergegeven in bijlage 3.

Op basis van zintuiglijke waarnemingen zijn in het opgeboorde monstermateriaal zintuiglijk geen bodemvreemde afwijkingen of bijmengingen aangetroffen.

I.v.m. een obstakel is boring 1 op 1.8 m-mv. gestaakt.

asbest

Tijdens de locatie-inspectie is aandacht geschonken aan de aanwezigheid van asbest op het maaiveld, hierbij zijn op het maaiveld puinresten van de sloop waargenomen. Op basis van de locatie-inspectie is geen asbestverdacht materiaal aangetroffen.

Het opgeboorde monstermateriaal (grond) is zintuiglijk beoordeeld op de aanwezigheid van asbesthoudend materiaal. Op basis van zintuiglijke waarnemingen van het opgeboorde monstermateriaal is geen asbestverdacht materiaal aangetroffen (indicatieve waarneming).

Hierbij wordt opgemerkt dat in dit onderzoek handboringen zijn uitgevoerd met een 7 cm edelman boor de trefkans op het aantreffen van asbesthoudend materiaal (t.g.v. verdringing van materiaal) is kleiner dan bij het graven van inspectiegaten volgens NEN-5707. Bij het graven van proefgaten of proefsleuven ontstaat een beter beeld van eventueel aanwezig bodemvreemd materiaal.

Met nadruk wordt vermeld dat onderzoek naar de aanwezigheid van asbest in de bodem/puin geen onderdeel uitmaakt van het onderhavige onderzoek dat volgens NEN-5740 is uitgevoerd. Het onderhavige onderzoek kan daarom geen uitspraak doen over de aan- of afwezigheid van asbest in de bodem op de onderhavige locatie. Opgemerkt dient te worden dat geen asbestanalyses van grond en/of puin e.d. hebben plaatsgevonden. Asbestanalyses maken geen deel uit van verkennend bodemonderzoek in het kader van de NEN-5740. Tevens wordt opgemerkt dat de zintuiglijke beoordeling op asbest en de locatie-inspectie niet opgevat dient te worden als een onderzoek uitgevoerd op basis van NEN-5707 (asbestonderzoek in grond) en/of NEN-5897 (monsterneming en analyse van asbest in onbewerkt bouw- en sloopafval en recyclinggranulaat).

Alleen een asbestonderzoek volgens NEN-5707 / NEN-5897 geeft meer zekerheid over de aanwezigheid van asbest in de bodem resp. puin.

Op aangeven van de opdrachtgever is in deze fase van het onderzoek geen onderzoek naar asbest in de bodem conform NEN-5707 uitgevoerd.

De chemische samenstelling van eventueel aanwezig verhardingsmateriaal is niet in dit onderzoek onderzocht.

4 CHEMISCH-ANALYTISCH ONDERZOEK

In dit hoofdstuk worden de uitvoering, het toetsingskader en de resultaten van de chemische analyses besproken. Vervolgens worden de resultaten van het chemisch-analytisch onderzoek geïnterpreteerd

Het chemisch onderzoek van grond is uitgevoerd door het NEN-EN-ISO 17025 geaccrediteerde milieulaboratorium van SGS BV (certificaat L086).

Alle analyses zijn geanalyseerd volgens het accreditatieschema AS3000 "laboratoriumanalyses voor milieuhygiënisch bodemonderzoek", waarvoor SGS is geaccrediteerd en erken door het ministerie van VROM.

De conservering van grond- en grondwatermonsters is uitgevoerd conform SIKB protocol 3001 "conserveringsmethoden en conserveringstermijnen voor milieumonsters".

4.1 Onderzoeksprogramma chemisch-analytisch onderzoek

grond

Teneinde in het kader van het verkennend bodemonderzoek een indruk te krijgen van de algemene kwaliteit van de grond zijn de grondmonsters, welke tijdens het veldonderzoek zijn genomen, in het laboratorium met elkaar gemengd tot grondmengmonsters.

Van het totaal aantal genomen grondmonsters op de locatie zijn drie grond(meng)monsters samengesteld en geanalyseerd.

In onderstaande tabel 4.1 wordt de samenstelling van de grondmengmonsters, de monsternamediepte en de uitgevoerde analyses weergegeven.

tabel 4.1 Analyse-schema

Monstercode	boringnummer(s)	diepte (m-mv)	zintuiglijke waarnemingen	analysepakket
grond				
1 (MM1)	1+3+4+7	0.0-0.5 m-mv	-	NEN-grond ⁽¹⁾ +AS3000
2 (MM2)	2+5+6+8	0.0-0.5 m-mv	-	NEN-grond ⁽¹⁾ +AS3000
3 (MM3)	1+2	1.4-1.8 m-mv	-	NEN-grond ⁽¹⁾ +AS3000

verklaring van de gebruikte afkortingen en codes:⁽¹⁾

* NEN-grond	=	Standaard Pakket Grond omvat AS3000 voorbehandeling, 9 zware metalen, PAK (10-VROM), minerale olie (GC), PBC's, droge stof, organische stof en lutum;
Zware metalen	=	barium (Ba)/cadmium (Cd)/Cobalt(Co)/koper (Cu)/lood (Pb)/nikkel (Ni)/zink (Zn)/Molybdeen (Mo)/kwik(Hg);
PCB	=	Polychloorbifenylen;
PAK	=	Polycyclische Aromatische Koolwaterstoffen;

4.2 Toetsingscriteria grond en grondwater

Om de kwaliteit van de bodem en de mate van verontreiniging te kunnen beoordelen, zijn de analyseresultaten van grondmonsters getoetst aan de geldende toetsingswaarden;

- 1) de achtergrondwaarde (AW-2000) zoals opgenomen in bijlage B van “de Regeling Bodemkwaliteit” (Staatscourant 22335, 02 november 2012) (literatuur 5)
- 2) de interventiewaarde zoals opgenomen in tabel 1 van “de Circulaire Bodemsanering”, (Staatscourant 16675, 27 juni 2013) (literatuur 6)

De toetsing van de meetresultaten is uitgevoerd middels BoToVa, de Bodem Toets Validatie Service van de overheid voor grond, grondwater en waterbodem. BoTova gaat uit van het wettelijk kader dat per 1 juli 2013 van kracht is.

In de BoToVa toetsing worden de meetwaarden gecorrigeerd/teruggerekend voor de “standaard bodem” (humus=10% en lutum=25%).

Generiek toetsingskader

Voor de beoordeling van de analyseresultaten van de grond- en grondwatermonsters wordt gebruik gemaakt van de achtergrondwaarden grond zoals opgenomen in de Regeling bodemkwaliteit, de streefwaarden grondwater en interventiewaarden grond en grondwater zoals opgenomen in de Circulaire bodemsanering.

Achtergrondwaarde (AW-2000):

De achtergrondwaarde (AW-2000) geeft de kwaliteit weer die 'van nature' voorkomt in de bodem van natuur- en landbouwgronden waarvoor geldt dat er geen sprake is van belasting door lokale verontreinigingsbronnen.

De achtergrondwaarden zijn opgenomen in het Besluit Bodemkwaliteit en zijn gebaseerd op het onderzoek 'Achtergrondwaarden 2000'. Hierin zijn gehalten vastgesteld van een groot aantal stoffen in bodem van natuur- en landbouwgronden in Nederland.

De achtergrondwaarde (AW-2000) geeft het niveau aan waarbij sprake is van duurzame bodemkwaliteit. Bij overschrijding van de achtergrondwaarde is er sprake van bodemverontreiniging.

Tussenwaarde:

De gemiddelde waarde van de achtergrondwaarde en de interventiewaarde $(S+I)/2$, hierna te noemen 'tussenwaarde'(T), wordt gehanteerd om aan te geven dat bij overschrijding de kans aanwezig is dat er sprake is van een ernstige verontreiniging, ofwel dat nader onderzoek noodzakelijk is.

Een nader onderzoek wordt uitgevoerd indien er een vermoeden bestaat dat er sprake is van een ernstig geval van bodemverontreiniging.

De tussenwaarde heeft geen wettelijke status maar is een indicatieniveau voor het uitvoeren van aanvullend onderzoek.

Interventiewaarde:

De interventiewaarde (I) geeft aan dat bij overschrijding van deze waarde de functionele eigenschappen die de bodem heeft voor mens, plant en dier ernstig zijn verminderd of dreigen te worden verminderd.

Is er sprake van een ernstige bodemverontreiniging en wordt de interventiewaarde in meer dan 25 m³ grond of 100 m³ grondwater (bodenvolume) overschreden, dan kan er noodzaak zijn tot sanering.

De saneringsurgentie wordt bepaald door blootstellingsrisico's van mens, dier en plant en de verspreidingsrisico's van de betreffende stoffen (actuele risico's).

De interventiewaarden zijn gebaseerd op de risico's voor de volksgezondheid en het milieu (onderzoek RIVM).

Bij de beoordeling van bodemverontreiniging aan de hand van de genoemde toetsingswaarden spelen nog een aantal aspecten een rol. Rekening dient te worden gehouden met het feit dat de mobiliteit van stoffen in de bodem en daardoor de verspreiding van stoffen afhankelijk is van diverse bodemkenmerken. Daarnaast speelt de bestemming en het gebruik van de locatie in de huidige situatie alsmede de toekomstige situatie, een grote rol bij de beoordeling van de risico's voor het milieu.

4.3 Analyseresultaten en interpretatie

In deze paragraaf zijn de resultaten van de chemische analyses van de grond- en grondwatermonsters, gerelateerd aan toetsingswaarden, weergegeven in tabelvorm. Na elke tabel worden de onderzoeksresultaten besproken.

In bijlage 4 zijn van alle uitgevoerde analyses de analysecertificaten van SGS BV opgenomen.

4.3.1 Milieuhygiënische kwaliteit grond

boven- en ondergrond (0.0-2.0 m-mv)

In tabel 4.2 wordt een volledig overzicht weergegeven van de analyseresultaten getoetst aan de toetsingswaarde.

tabel 4.2: gemeten gehalten (mg/kg d.s.) in grond met beoordeling conform de Wet Bodembescherming

Beoordeling kwaliteit van grond volgens Wbb in het kader van WBB (BoToVa toetsing T.12 versie 3.0.0 is uitgevoerd op 19 juni 2017 om 13:50)														
Monster ID		GP17-13880.001			GP17-13880.002			GP17-13880.003						
Klant Ref.		17-M8102			17-M8102			17-M8102						
Bodemtraject (m-mv)		0.0-0.5			0.0-0.5			1.4-1.8						
Bodemtype		Zs1			Zs1			Zs1L2						
Zintuiglijke waarnemingen		Voldoet aan AW			Voldoet aan AW			Voldoet aan AW						
BoToVa Monster Conclusie		MaxBt:0,0			MaxBt:0,0			MaxBt:0,0						
Parameter		Toetsingsw aarden												
Algemeen		Enheid	AW	TW	IW	BW 1	BTV 1	SGS 1	BW 2	BTV 2	SGS 2	BW 3	BTV 3	SGS 3
Korrelgroottefractie		%				2,1			1,9			9,4		
Droge stof		% m/m				95	--		95	--		92	--	
Organisch stof		%				3,2			2,2			0,76		
1. Metalen														
barium (Ba)		mg/kg			--	54	--		140	--		50	--	
cadmium (Cd)		mg/kg	0,6	6,8	13	0,23	≤AW		0,24	≤AW		0,22	≤AW	
kobalt (Co)		mg/kg	15	102,5	190	7,3	≤AW		7,4	≤AW		4,1	≤AW	
koper (Cu)		mg/kg	40	115	190	6,9	≤AW		7,2	≤AW		5,8	≤AW	
kwik (Hg)		mg/kg	0,15	18,08	36	0,050	≤AW		0,050	≤AW		0,045	≤AW	
lood (Pb)		mg/kg	50	290	530	15	≤AW		25	≤AW		9,7	≤AW	
molybdeen (Mo)		mg/kg	1,5*	95,75	190	1,1	≤AW		1,1	≤AW		1,1	≤AW	
nikkel (Ni)		mg/kg	35	67,5	100	8,1	≤AW		8,2	≤AW		11	≤AW	
zink (Zn)		mg/kg	140	430	720	32	≤AW		33	≤AW		24	≤AW	
4. Polycyclische aromatische koolwaterstoffen (PAK's)														
nftaleen		mg/kg			--	0,035			0,035			0,035		
fenantreen		mg/kg			--	0,070			0,057			0,035		
antraceen		mg/kg			--	0,035			0,035			0,035		
fluorantheen		mg/kg			--	0,18			0,19			0,035		
chryseen		mg/kg			--	0,099			0,13			0,035		
benzo(a)antraceen		mg/kg			--	0,094			0,13			0,035		
benzo(a)pyreen		mg/kg			--	0,12			0,17			0,035		
benzo(k)fluorantheen		mg/kg			--	0,051			0,079			0,035		
indeno(1,2,3cd)pyreen		mg/kg			--	0,083			0,14			0,035		
benzo(ghi)peryleen		mg/kg			--	0,056			0,093			0,035		
PAK's (som 10)		mg/kg	1,5	20,75	40	0,82	≤AW		1,1	≤AW		0,35	≤AW	
5. Gechloreerde koolwaterstoffen														
e. overige gechloreerde koolwaterstoffen														
PCB 28		ug/kg				2,2			3,2			3,5		
PCB 52		ug/kg				2,2			3,2			3,5		
PCB 101		ug/kg				2,2			3,2			3,5		
PCB 118		ug/kg				2,2			3,2			3,5		
PCB 138		ug/kg				2,2			3,2			3,5		
PCB 153		ug/kg				2,2			3,2			3,5		
PCB 180		ug/kg				2,2			3,2			3,5		
PCB's (som 7)		ug/kg	20	510	1000	15	≤AW		22	≤AW		25	≤AW	
7. Overige stoffen														
minerale olie		mg/kg	190	2595	5000	44	≤AW		64	≤AW		70	≤AW	
MonsterID		Monsterschrijving												
GP17-13880.001		MM1: MM1, 01: 0-50, 03: 0-50, 04: 0-50, 07: 0-50												
GP17-13880.002		MM2: MM2, 02: 0-50, 05: 0-50, 06: 0-50, 08: 10-50												
GP17-13880.003		MM3: MM3, 01: 140-180, 02: 140-180												
Legenda's														
AW: Achtergrondw aarde; TW: Tussenw aarde; IW: Interventiew aarde														
BW n: Botova Berekende Waarde; BTV n: Botova conclusie; SGS n: SGS toevoeging														
--: Geen toetsoordeel mogelijk; ≤AW: ≤ Achtergrondw aarde														
Aditionele Info														
Als de BW w aarde in groen is afgedrukt betreft dit een w aarde kleiner dan de officiële rapportage grens														
SGS n bevat de Bodemindex, BI = (BW-AW)/(IW-AW). Als AW=IW: #DIV/0														

interpretatie onderzoeksresultaten grond**bovengrond (0.0-0.5 m-mv)**

Bovengrondmengmonster MM1 (boring 1+3+4+7) bevat geen van de onderzochte stoffen verhoogd t.o.v. de achtergrondwaarde en/of detectiewaarde.

Bovengrondmengmonster MM2 (boring 2+5+6+8) bevat geen van de onderzochte stoffen verhoogd t.o.v. de achtergrondwaarde en/of detectiewaarde.

ondergrond (1.4-1.8 m-mv)

Ondergrondmengmonster MM3 (boring 1+2) bevat geen van de onderzochte stoffen verhoogd t.o.v. de achtergrondwaarde en/of detectiewaarde.

Opmerking:

Wanneer het gehalte van een parameter beneden de rapportagegrens van AS3000 ligt mag er, conform de Wijziging Regeling Bodemkwaliteit (Stc. 122, 27 juni 2008), voor de betreffende parameter vanuit worden gegaan dat deze voldoet aan de achtergrondwaarde (AW2000).

Op basis van de circulaire bodemsanering 2009 zijn de toetsingswaarden voor barium (zware metalen) tijdelijk ingetrokken. Indien er op een locatie sprake is van een antropogene bron kan het gemeten gehalte barium indicatief worden getoetst aan de voormalige interventiewaarde.

5 CONCLUSIES EN AANBEVELINGEN

Naar aanleiding van de resultaten van het verkennd milieukundig bodemonderzoek worden de volgende conclusies getrokken en aanbevelingen gedaan.

grond

Op basis van zintuiglijke waarnemingen is in het opgeboorde puinhoudende bodemmateriaal geen asbestverdacht materiaal waargenomen (indicatieve waarneming).

bovengrond (0.0-0.5 m-mv)

Bovengrondmengmonster MM1 (boring 1+3+4+7) bevat geen van de onderzochte stoffen verhoogd t.o.v. de achtergrondwaarde en/of detectiewaarde.

Bovengrondmengmonster MM2 (boring 2+5+6+8) bevat geen van de onderzochte stoffen verhoogd t.o.v. de achtergrondwaarde en/of detectiewaarde.

ondergrond (1.4-1.8 m-mv)

Ondergrondmengmonster MM3 (boring 1+2) bevat geen van de onderzochte stoffen verhoogd t.o.v. de achtergrondwaarde en/of detectiewaarde.

grondwater

Op de locatie wordt binnen 5 m-mv geen freatisch grondwater aangetroffen. Aangezien het freatisch grondwater zich op een diepte van meer dan 5.0 m-mv bevindt is onderzoek van het freatisch grondwater, conform NEN-5740, in het kader van dit onderzoek buiten beschouwing gelaten.

toetsing hypothese

Op basis van de vooraf in paragraaf 2.4 gestelde hypothese is de onderzoekslocatie in eerste aanleg als milieuhygiënisch verdacht aangemerkt.

Op basis van de resultaten van het verkennd bodemonderzoek blijkt dat geanalyseerde grondmonsters geen van de onderzochte stoffen verhoogd t.o.v. de toetsingswaarden bevatten. De gemeten gehalten geven naar onze mening geen aanleiding tot het instellen van een nader onderzoek.

De onderzoeksresultaten stemmen niet geheel overeen met de gestelde hypothese, de vooraf gestelde hypothese dient formeel deels verworpen te worden.

Opgemerkt wordt dat de conclusies betrekking hebben op de chemische gesteldheid van de bodem (excl. asbest). Een asbestonderzoek in grond of puin conform de NEN 5707 resp. NEN 5897 maakt geen onderdeel uit van de scope van onderhavig onderzoek.

Op basis van dit onderzoek dat volgens NEN-5740+A1 is uitgevoerd kan geen uitspraak worden gedaan omtrent de aanwezigheid van asbesthoudend materiaal in de bodem of puin.

Indien een formele uitspraak over het voorkomen van asbest in de bodem gewenst is dient een asbestonderzoek uit gevoerd te worden conform de NEN 5707 of NEN 5897.

Afwijkingen t.o.v. normen en protocollen

Er hebben bij de uitvoering van veldwerkzaamheden geen afwijkingen plaatsgevonden t.o.v. het geldende protocol BRL SIKB 2001.

Er hebben bij de uitvoering van analysewerkzaamheden geen afwijkingen plaatsgevonden t.o.v. de geldende protocollen AS3000 en/of overige geldende analysemethoden.

Aanbevelingen

Indien op de locatie, als gevolg van grondverzet, grond vrijkomt dienen de toepassingsmogelijkheden te worden vastgesteld aan de hand van het Besluit Bodemkwaliteit (besluit november 2007).

Indien grond van het eigen terrein moet worden afgevoerd zal deze verwerkt dienen te worden conform de eisen van het Besluit Bodemkwaliteit. De mogelijkheden hiertoe kunnen worden vastgesteld na overleg met de betrokken overheidsinstanties.

Volledige duidelijkheid omtrent de bodemkwaliteitsklasse van vrijkomende grond wordt pas verkregen op basis van een partijkeuring conform het Besluit Bodemkwaliteit.

Opgemerkt dient te worden dat de vertaalslag van verkennend bodemonderzoek naar hergebruik van grond volgens het Besluit Bodemkwaliteit, veelal, niet mogelijk is. In de meeste gevallen zijn aanvullende gegevens noodzakelijk, het bevoegd gezag (de gemeente waarin de grond wordt toegepast) kan hier uitsluitel over geven.

Indien het noodzakelijk is dat er grond afgevoerd moet worden van de locatie zal er een melding grondverzet gedaan moeten worden via het landelijk meldpunt: www.meldpuntbodemkwaliteit.nl.

Algemeen/opmerkingen/betrouwbaarheid/uitsluitingen

Het onderhavige onderzoek heeft betrekking gehad op de locatie gelegen aan Achter het Kanaal nr. 9 te Emmen (zie bijlage 2). Op basis van het onderhavige onderzoek kan alleen een uitspraak worden gedaan omtrent de bodemkwaliteit van het onderzochte terreindeel, zie bijlage 2.

Op basis van het onderhavige onderzoek kan geen uitspraak worden gedaan: omtrent de bodemkwaliteit van niet onderzochte terreindelen, de bodemkwaliteit van niet bekende verdachte terreindelen, de bodemkwaliteit onder gebouwen en/of gesloten verharding, de bodemkwaliteit van niet verkende bodemlagen, de milieuhygiënische kwaliteit van het grondwater (> 5 m-mv). etc.

Het voorliggende onderzoek doet echter geen bindende uitspraak over de aan/of afwezigheid van asbest in de bodem binnen de onderzoekslocatie.

Indien echter een formele uitspraak over het voorkomen van asbest in de bodem gewenst is dient een asbestonderzoek uit gevoerd te worden conform de NEN 5707 of NEN 5897. Alleen een asbestonderzoek volgens NEN-5707 / NEN-5897 geeft meer zekerheid over de aanwezigheid van asbest in de bodem resp. puin.

Het verlenen van een omgevingsvergunning is ter competentie aan het bevoegd gezag.

In algemene zin wordt opgemerkt dat bij analyse van mengmonsters de gehalten in de individuele deelmonsters van een mengmonster zowel hoger als lager kunnen zijn dan de aangetoonde gehalten in het betreffende mengmonster. Er kan in gevallen waarbij sprake is van ruime overschrijdingen van de achtergrondwaarde, gemeten in een mengmonster, niet worden uitgesloten dat individuele deelmonsters gehalten boven de tussen- of interventiewaarde bevatten.

T.a.v. historische (bodem) informatie van de locatie wordt opgemerkt dat de geraadpleegde bronnen niet altijd zonder fouten en volledig zijn. Voor het verkrijgen van historische informatie is Sigma Bouw & Milieu afhankelijk van deze bronnen, waardoor Sigma Bouw & Milieu niet kan instaan voor de juistheid en volledigheid van de verzamelde historische informatie. Het kan voorkomen dat niet alle bronnen zijn geraadpleegd, doordat ze niet voorhanden waren. Hierdoor kan informatie ontbreken. Dit bodemonderzoek is op zorgvuldige wijze uitgevoerd conform de toepasselijke en van kracht zijnde regelgeving en methoden. Een bodemonderzoek wordt in zijn algemeenheid echter uitgevoerd door het, conform de geldende richtlijnen, steekproefsgewijs bemonsteren van de bodem d.m.v. een representatief geacht aantal monsters, waardoor het, op basis van de resultaten van een bodemonderzoek, onmogelijk is om garanties af te geven ten aanzien van de milieuhygiënische bodemkwaliteit.

Een verkennend bodemonderzoek geeft nooit volledige zekerheid omtrent de toestand van de bodem ter plaatse van een locatie. Het onderzoek dient geïnterpreteerd worden als een inschatting van de verontreinigingssituatie op een bepaald moment. Het is echter op basis van dit onderzoek nooit uit te sluiten dat er lokaal afwijkingen in de bodem voorkomen. Het kan op basis van dit onderzoek niet uitgesloten worden dat zich op de locatie verontreiniging bevindt welke in dit onderzoek niet is aangetroffen/ontdekt.

Het uitgevoerde verkennend bodemonderzoek is dan ook indicatief en een momentopname. De resultaten van het onderzoek kunnen minder representatief worden naarmate de tijd verstrijkt. Eventuele toekomstige activiteiten, calamiteiten, sloopwerkzaamheden, bouwrijp maken en/of aanvoer van grond van elders, kunnen de bodemkwaliteit (sterk) beïnvloeden. Tijdens werkzaamheden in de bodem dient men alert te blijven op waarneembare bijzonderheden, die kunnen duiden op eventuele verontreinigingen

Het onderzoek is gebaseerd op informatie van derden en het verrichten van een beperkt aantal boringen en analyses, conform de geldende richtlijnen. Hierdoor is het mogelijk dat niet alle informatie is verkregen, dan wel dat niet alle afwijkingen in de bodem zijn geconstateerd.



Sigma Bouw & Milieu aanvaardt derhalve op generlei wijze aansprakelijkheid voor de gevolgen/schade dan wel enige andere indirecte incidentele of gevolgschade welke voortvloeien uit beslissingen welke worden genomen op basis van de onderzoeksresultaten van het onderhavige onderzoek als in de praktijk blijkt dat de verontreinigingssituatie anders is dan in dit onderzoek vermeld.

LITERATUURLIJST

1. Bodemonderzoeksstrategie bij verkennd bodemonderzoek volgens de Nederlandse norm, NEN 5740+A1 (NNI, april 2016).
2. Boringen zijn geplaatst volgens de eisen uit het SIKB-protocol 2001 (vigerende versie).
3. Grondmonsters zijn genomen volgens de eisen uit het SIKB-protocol 2001 (vigerende versie), grondwatermonsters zijn genomen volgens de eisen uit het SIKB-protocol 2002 (vigerende versie).
4. De conservering van monsters in het veld is uitgevoerd volgens de eisen uit de SIKB-protocollen 2001 en 2002 (vigerende versie).
5. Regeling Bodemkwaliteit" (zie vigerende versies op www.wetten.overheid.nl of www.rwsleefomgeving.nl).
6. Circulaire Bodemsanering (zie vigerende versies op www.wetten.overheid.nl of www.rwsleefomgeving.nl).
7. Classificatie van onverharde grondmonsters, NEN 5104, september 1989.
8. Geologische overzichtskaarten van Nederland, Rijks Geologische Dienst, 1995.
9. Grondwaterstromingsstelsels in Nederland, Ministerie van Landbouw, Natuurbeheer en Visserij, 1989.
10. Strategie voor het uitvoeren van vooronderzoek bij verkennd en nader bodemonderzoek, NEN 5725, (NNI januari 2009).
11. Bodem-Monsterneming van grondwater, NEN 5744, (NNI maart 2011).
12. NEN 5707; Bodem - Inspectie, monsterneming en analyse van asbest in bodem en partijen grond; uitgifte augustus 2015.

COLOFON

opdrachtgever : **dhr. H. Voss**
project : **verkennd milieukundig bodemonderzoek volgens NEN-5740+A1**
Achter het Kanaal nr. 9 te Emmen
omvang rapport : **22 blz.**
datum : **20 juni 2017**
projectleider : **ing. A.D.M. van Wuykhuyse**

Auteur	Paraaf	Gecontroleerd door	Paraaf	Datum	Status
Ing. A.D.M. van Wuykhuyse		Ing. M.J.A. van Wuykhuyse		20 juni 2017	definitief

BIJLAGE 1 TOPOGRAFISCH OVERZICHT

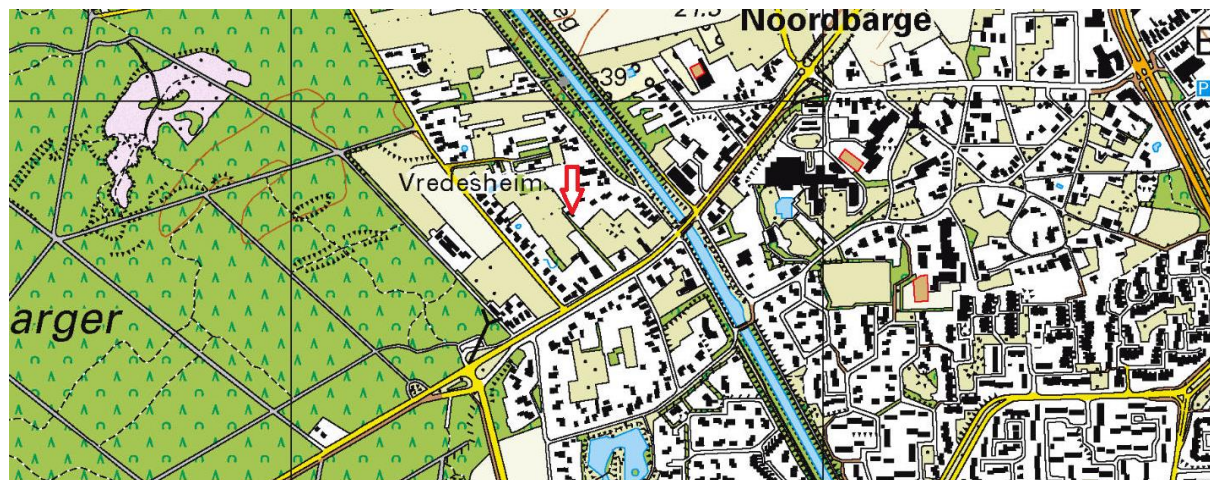

Adviesgroepen:

- Bouw
- Milieu

Sigma Bouw & Milieu
Phileas Foggstraat 153
7825 AW Emmen
Tel. (0591) 65 91 28
Fax (0591) 65 93 25

<http://www.sigma-bm.nl>

email: info@sigma-bm.nl

BIJLAGE 1 TOPOGRAFISCH OVERZICHT (HISTORISCH)



1990



1975

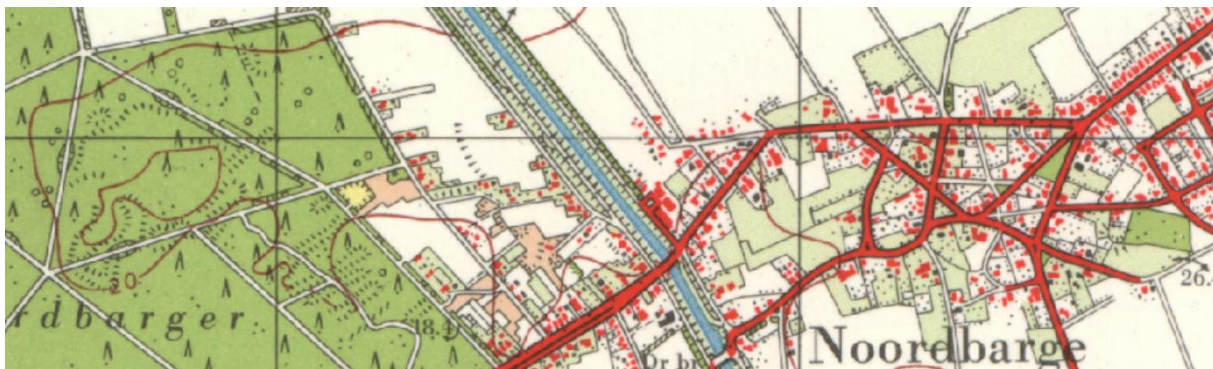

1960



Adviesgroepen:

- Bouw
- Milieu

Sigma Bouw & Milieu
Phileas Foggstraat 153
7825 AW Emmen
Tel. (0591) 65 91 28
Fax (0591) 65 93 25

<http://www.sigma-bm.nl>

email: info@sigma-bm.nl

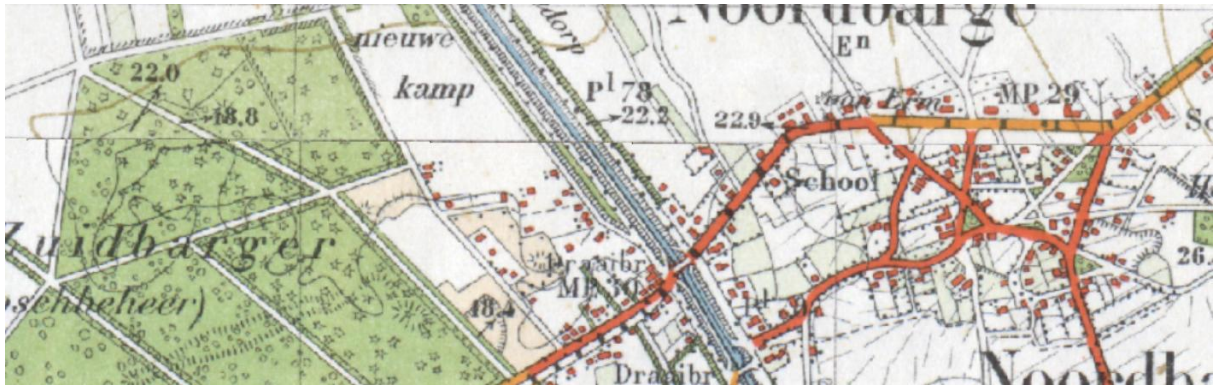

1940



1910



1880



Adviesgroepen:

- Bouw
- Milieu

Sigma Bouw & Milieu
 Phileas Foggstraat 153
 7825 AW Emmen
 Tel. (0591) 65 91 28
 Fax (0591) 65 93 25

<http://www.sigma-bm.nl>

email: info@sigma-bm.nl

BIJLAGE 2 ONDERZOEKSLOCATIE

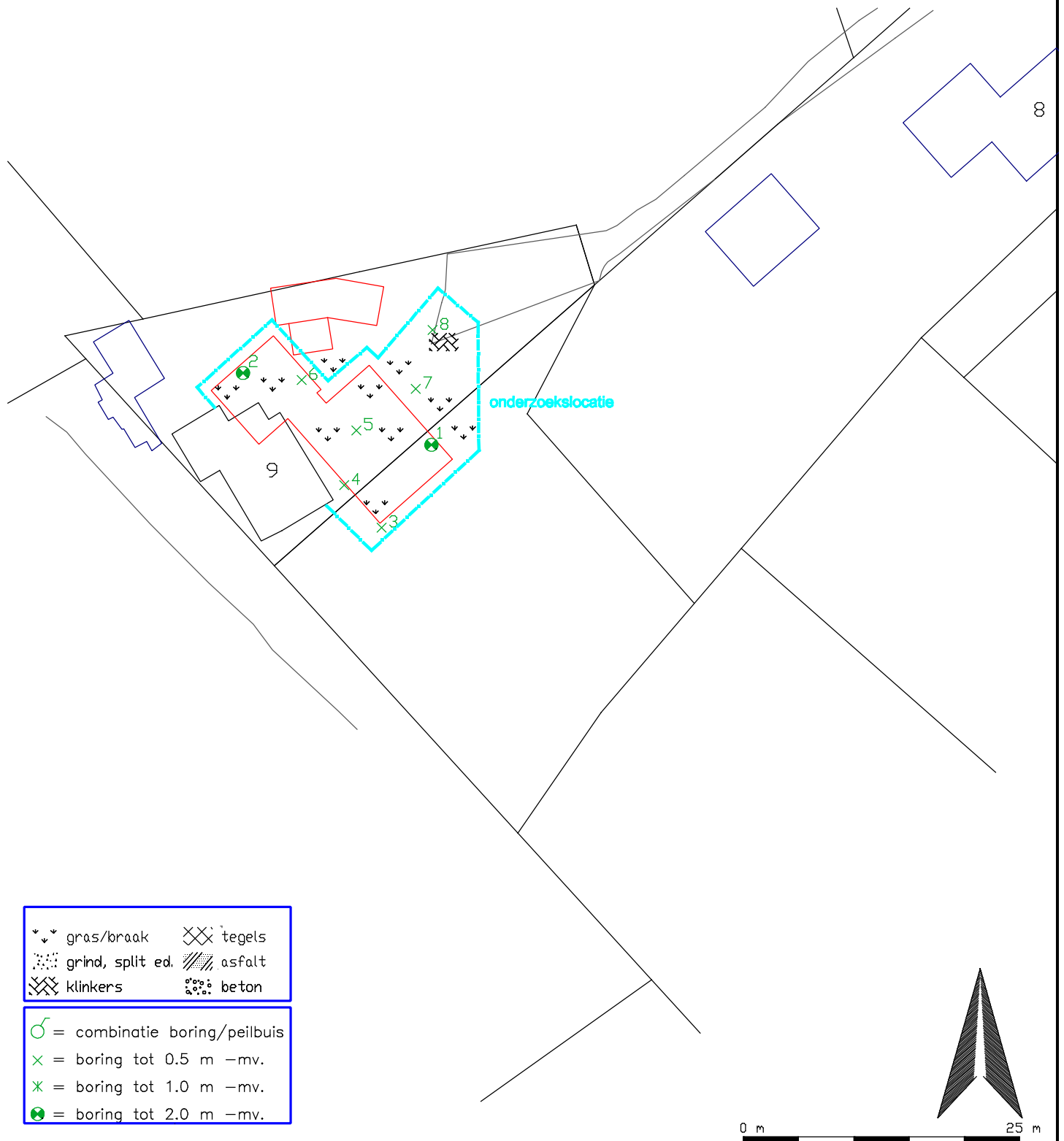

- | | | | |
|---|------------------|---|--------|
| ↘ | gras/braak | ⊗ | tegels |
| ⋯ | grind, split ed. | ▨ | asfalt |
| ⊗ | klinkers | ⋯ | beton |
-
- | | |
|---|------------------------------|
| ♂ | = combinatie boring/peilbuis |
| x | = boring tot 0.5 m -mv. |
| x | = boring tot 1.0 m -mv. |
| ♂ | = boring tot 2.0 m -mv. |



Phileas Foggstraat 153 Vakgebieden:
 7825 AW EMMEN Bouw
 tel. (0591) 65 91 28 Milieu
 fax (0591) 65 93 25

<http://www.sigma-bm.nl>

project: Achter het Kanaal nr. 9 te Emmen
 opdrachtgever: dhr. H. Voss
 onderdeel: Bijlage

datum: 20-06-2017
schaal: 1:500
werknr.: 17-M8102
bladnr.: 1

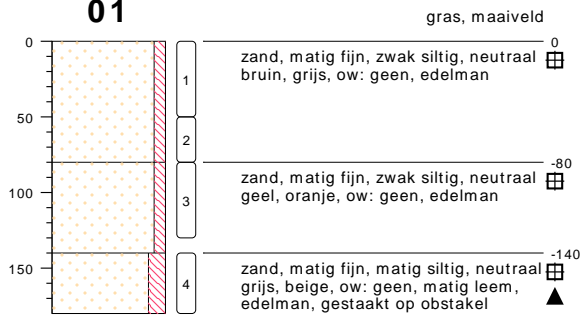
01

type **grondboring**
 datum **07-06-2017**
 boormeester **A. van Wuykhuyse**
 x **255543.23**
 y **532789.34**

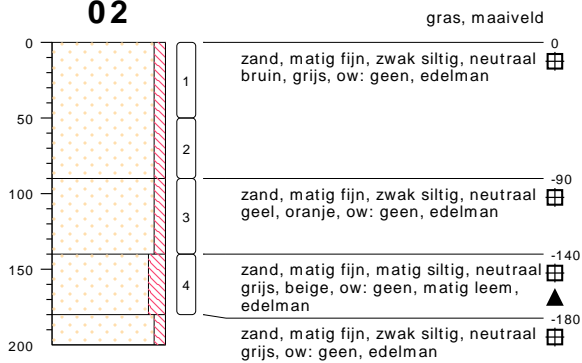
02

type **grondboring**
 datum **07-06-2017**
 boormeester **A. van Wuykhuyse**
 x **255523.42**
 y **532797.24**

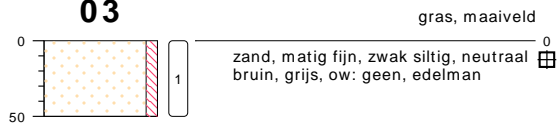
03

type **grondboring**
 datum **07-06-2017**
 boormeester **A. van Wuykhuyse**
 x **255536.61**
 y **532781.06**

bodemprofielen **BIJLAGE 3**

onderzoek **Achter het Kanaal 9 te Emmen**
 projectcode **17-M8102**
 datum **20-06-2017**
 getekend conform **NEN 5104**
 pagina **1 van 4**



04

type **grondboring**
 datum **07-06-2017**
 boormeester **A.van Wuykhuyse**
 x **255532.09**
 y **532785.13**

05

type **grondboring**
 datum **07-06-2017**
 boormeester **A.van Wuykhuyse**
 x **255534.40**
 y **532790.72**

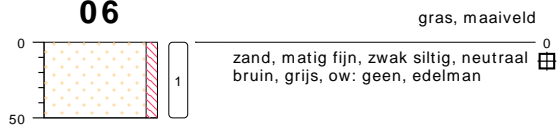
06

type **grondboring**
 datum **07-06-2017**
 boormeester **A.van Wuykhuyse**
 x **255529.52**
 y **532797.18**

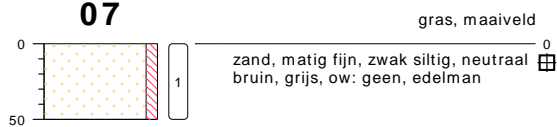
07

type **grondboring**
 datum **07-06-2017**
 boormeester **A.van Wuykhuyse**
 x **255546.22**
 y **532797.53**

bodemprofielen **BIJLAGE 3**

onderzoek **Achter het Kanaal 9 te Emmen**
 projectcode **17-M8102**
 datum **20-06-2017**
 getekend conform **NEN 5104**
 pagina **2 van 4**





type **grondboring**
 datum **07-06-2017**
 boormeester **A. van Wuykhuyse**
 x **255540.76**
 y **532800.06**

bodemprofielen **BIJLAGE 3**

onderzoek **Achter het Kanaal 9 te Emmen**
 projectcode **17-M8102**
 datum **20-06-2017**
 getekend conform **NEN 5104**
 pagina **3 van 4**

PEILBUIS

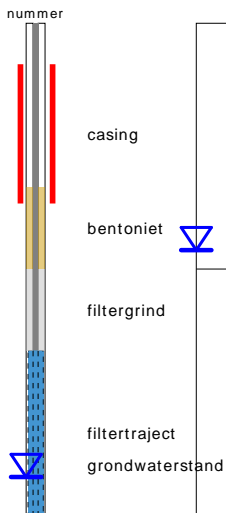

BORING



OLIE OP WATER REACTIE (OW)

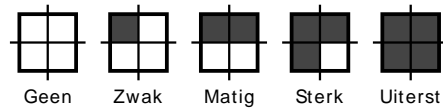

GEUR INTENSITEIT (GI)

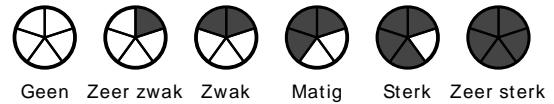

GRONDSOORTEN



MATE VAN BIJMENGING

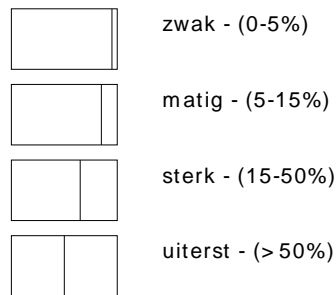

VERHARDINGEN

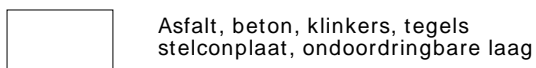

GRADATIE ZAND

uf = uiterst fijn (63-105 um)
 zf = zeer fijn (105-150 um)
 mf = matig fijn (150-210 um)
 mg = matig grof (210-300 um)
 zg = zeer grof (300-420 um)
 ug = uiterst grof (420-2000 um)

OVERIG

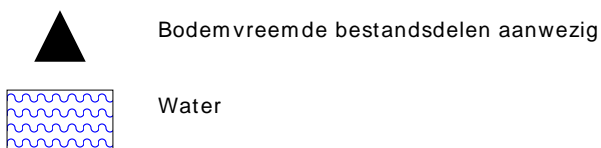

GRADATIE GRIND

f = fijn (2-5.6 mm)
 mg = matig grof (5.6-16 mm)
 zg = zeer grof (16-63 mm)

BIJLAGE 4 ANALYSECERTIFICATEN



GP17-13880

ANALYSERAPPORT

LABORATORIUM

Laboratorium manager Rudi Herman
 Laboratorium SGS Belgium NV
 Environment, Health and Safety
 Adres Spoorstraat 12
 Postbus 78
 4430 AB 's-Gravenpolder
 Telefoon +31 (0) 88 214 62 00
 Fax +31 (0) 88 214 62 99
 Email nl.envi.cs@sgs.com
 SGS referentie GP17-13880
 Aanvraag Ontvangen 08-06-2017
 Gerapporteerd 16-06-2017

KLANT

Klant Sigma Bouw en Milieu
 Adres Phileas Foggstraat 153
 7825AW Emmen Nederland
 Contactpersoon Dhr. A. van Wuijkhuijse
 Telefoon 06 47032632
 Fax
 Email alexander@sigma-bm.nl
 Project **Standard Project**
 Klant Ref **17-M8102**

ADDITIONELE OPDRACHT INFO

Klant opdracht omschrijving Achter het Kanaal 9 te Emmen

MONSTER IDENTIFICATIE

GP17-13880.001 MM1: MM1, 01: 0-50, 03: 0-50, 04: 0-50, 07: 0-50
 GP17-13880.002 MM2: MM2, 02: 0-50, 05: 0-50, 06: 0-50, 08: 10-50
 GP17-13880.003 MM3: MM3, 01: 140-180, 02: 140-180

OPMERKINGEN

Het laboratorium is erkend voor het uitvoeren van analyses zoals genoemd in SIKB-protocollen 3010, 3020, 3030, 3040, 3050, 3110, 3120, 3130, 3140 en 3150.

De analyses gemarkeerd met een Q zijn ISO17025 geaccrediteerd (BELAC 005-TEST)

De analyses gemarkeerd met een (A) zijn uitgevoerd op de SGS locatie: Polderdijkweg 16 te Antwerpen.

Het laboratorium beschikt over een erkenning voor de met een E gemarkeerde analyses.

HANDTEKENINGEN



Rudi Herman
 Lab Operations Manager



ISO17025 (BELAC 005-TEST)



Behoudens andersluidende overeenkomst worden alle opdrachten en documenten uitgevoerd en uitgegeven op basis van onze algemene voorwaarden. Op eenvoudig verzoek worden deze voorwaarden opnieuw aan u toegezonden. De aandacht wordt gevestigd op de beperking van aansprakelijkheid, de vergoedings- en bevoegdheidskwesties bepaald door deze voorwaarden. Elke houder van dit document dient te weten dat de informatie vervat in dit document enkel de bevindingen van SGS op het ogenblik van haar tussenkomst en binnen de grenzen van de eventuele instructies van de opdrachtgever, bevat. SGS is enkel aansprakelijk ten aanzien van haar opdrachtgever en dit document stelt de bij een handelstransactie betrokken partijen niet vrij van hun plicht al hun rechten en verplichtingen uit te oefenen voortvloeiend uit de handelsdocumenten. Elke niet toegestane wijziging evenals de namaak of vervalsing van de inhoud of het uitzicht van dit document is onwettig en overtreders zullen vervolgd worden. Prestatiekenmerken van geaccrediteerde verrichtingen zijn opvraagbaar. In de bijlage is informatie vermeld over de houdbaarheid en conserveringsaspecten van de aangeleverde monsters. Toelichting op analysesresultaten gemarkeerd met een *** treft u ook aan in deze bijlage. De rapportages van eventuele externe uitbestedingen zijn bijgevoegd aan dit rapport.

GP17-13880

ANALYSERAPPORT

	Monsternummer	GP17-13880.001	GP17-13880.002	GP17-13880.003	
	Matrix	Grond	Grond	Grond	
	Bemonsteringsdiepte				
	Bemonsterd door	OPDRG	OPDRG	OPDRG	
	Bemonsteringsdatum	07-06-2017	07-06-2017	07-06-2017	
	Bemonsteringsplaats				
	Ontvangstdatum Monster	09-06-2017	09-06-2017	09-06-2017	
Parameter	Eenheid	RG	Resultaat	Resultaat	Resultaat
Analyse conform AS3000 [AS3000]					
Q Analyse conform AS3000	-	-	X	X	X
Beschrijving niet maalbare artefacten	-	-	x	x	x
Massa niet maalbare artefacten	g	-	0	0	0
Kwik niet vluchtig als Hg [Conform NEN 6961 Analyse NEN-ISO 16772] (A)					
Q Kwik	mg/kg ds	0.050	<0.050	<0.050	<0.050
Organische stof [Conform NEN 5754]					
Organische stof	gew % ds	0.50	3.2	2.2	0.76
Metalen [Conform NEN 6961/NEN 6966 C1] (A)					
Q Barium	mg/kg ds	20	<20	36	25
Q Cadmium	mg/kg ds	0.20	<0.20	<0.20	<0.20
Q Cobalt	mg/kg ds	3.0	<3.0	<3.0	<3.0
Q Koper	mg/kg ds	5.0	<5.0	<5.0	<5.0
Q Lood	mg/kg ds	10	10	16	<10
Q Molybdeen	mg/kg ds	1.5	<1.5	<1.5	<1.5
Q Nikkel	mg/kg ds	4.0	<4.0	<4.0	6.3
Q Zink	mg/kg ds	20	<20	<20	<20
Lutum [Conform NEN 5753]					
< 2 µm	gew % ds	0.70	2.1	1.9	9.4
Droge stof [Conform NEN-EN 15934 methode A]					
Q Droge stof	gew %	-	95.0	94.5	92.4
Minerale olie Fracties [Conservering SIKB3001 Analyse AS3010 pb.7]					
Fractie C-10 - C-12	mg/kg ds	5.0	<5.0	<5.0	<5.0
Fractie C-12 - C-22	mg/kg ds	5.0	<5.0	<5.0	<5.0
Fractie C-22 - C-30	mg/kg ds	5.0	<5.0	<5.0	<5.0
Fractie C-30 - C-40	mg/kg ds	5.0	7.8	5.7	<5.0
Q Minerale olie (GC)	mg/kg ds	20	<20	<20	<20
PAK's [Conservering SIKB3001 Analyse AS3010 pb.6 (NEN 6971, NEN 6976 en NEN 6977)]					
Q Naftaleen V	mg/kg ds	0.050	<0.050	<0.050	<0.050
Q Fenantreen V	mg/kg ds	0.050	0.070	0.057	<0.050
Q Antraceen V	mg/kg ds	0.050	<0.050	<0.050	<0.050
Q Fluoranteen V	mg/kg ds	0.050	0.18	0.19	<0.050
Q Benzo[a]antraceen V	mg/kg ds	0.050	0.094	0.13	<0.050
Q Chryseen V	mg/kg ds	0.050	0.099	0.13	<0.050
Q Benzo[k]fluoranteen V	mg/kg ds	0.050	0.051	0.079	<0.050
Q Benzo[a]pyreen V	mg/kg ds	0.050	0.12	0.17	<0.050
Q Benzo[ghi]peryleen V	mg/kg ds	0.050	0.056	0.093	<0.050
Q Indeno[123cd]pyreen V	mg/kg ds	0.050	0.083	0.14	<0.050
PCB's [Conservering SIKB3001 Analyse AS3010 pb.8]					
Q PCB nr. 28 (6)	mg/kg ds	0.0010	<0.0010	<0.0010	<0.0010
Q PCB nr. 52 (6)	mg/kg ds	0.0010	<0.0010	<0.0010	<0.0010
Q PCB nr.101 (6)	mg/kg ds	0.0010	<0.0010	<0.0010	<0.0010
Q PCB nr.118	mg/kg ds	0.0010	<0.0010	<0.0010	<0.0010
Q PCB nr.138 (6)	mg/kg ds	0.0010	<0.0010	<0.0010	<0.0010



GP17-13880

ANALYSERAPPORT

Monsternummer		GP17-13880.001	GP17-13880.002	GP17-13880.003	
Matrix		Grond	Grond	Grond	
Bemonsteringsdiepte					
Bemonsterd door		OPDRG	OPDRG	OPDRG	
Bemonsteringsdatum		07-06-2017	07-06-2017	07-06-2017	
Bemonsteringsplaats					
Ontvangstdatum Monster		09-06-2017	09-06-2017	09-06-2017	
Parameter	Eenheid	RG	Resultaat	Resultaat	Resultaat
PCB's [Conservering SIKB3001 Analyse AS3010 pb.8] (continued)					
Q PCB nr.153 (6)	mg/kg ds	0.0010	<0.0010	<0.0010	<0.0010
Q PCB nr.180 (6)	mg/kg ds	0.0010	<0.0010	<0.0010	<0.0010

Chromatogram

Sample Name : 1713880001 Sample #: 001 Page 1 of 1
FileName : \\NLOT025\data\Glc\IS-GC34\2017-06\mo-34-0612-028-20170613-072553.raw
Date : 13-06-2017 07:26:25
Method : Min olie PE Time of Injection: 12-06-2017 21:37:20
Start Time : 3.50 min End Time : 15.00 min Low Point : -75.76 mV High Point : 1515.22 mV
Scale Factor: 1.0 Plot Offset: -75.76 mV Plot Scale: 1591.0 mV

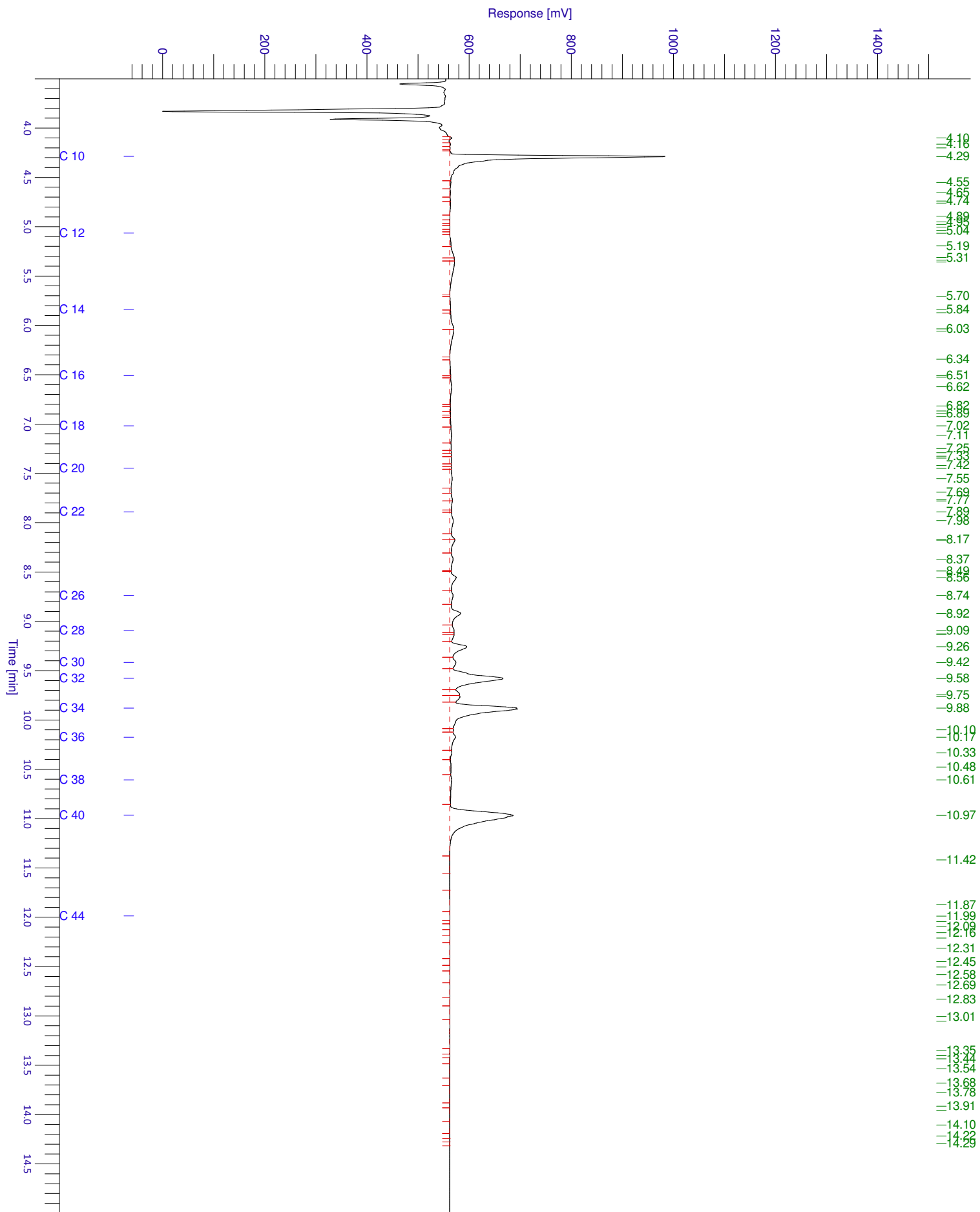

Chromatogram

Sample Name : 1713880002 Sample #: 001 Page 1 of 1
FileName : \\NLOT025\data\Glc\IS-GC34\2017-06\mo-34-0612-029-20170613-072633.raw
Date : 13-06-2017 07:26:45
Method : Min olie PE Time of Injection: 12-06-2017 22:00:52
Start Time : 3.50 min End Time : 15.00 min Low Point : -77.70 mV High Point : 1554.08 mV
Scale Factor: 1.0 Plot Offset: -77.70 mV Plot Scale: 1631.8 mV

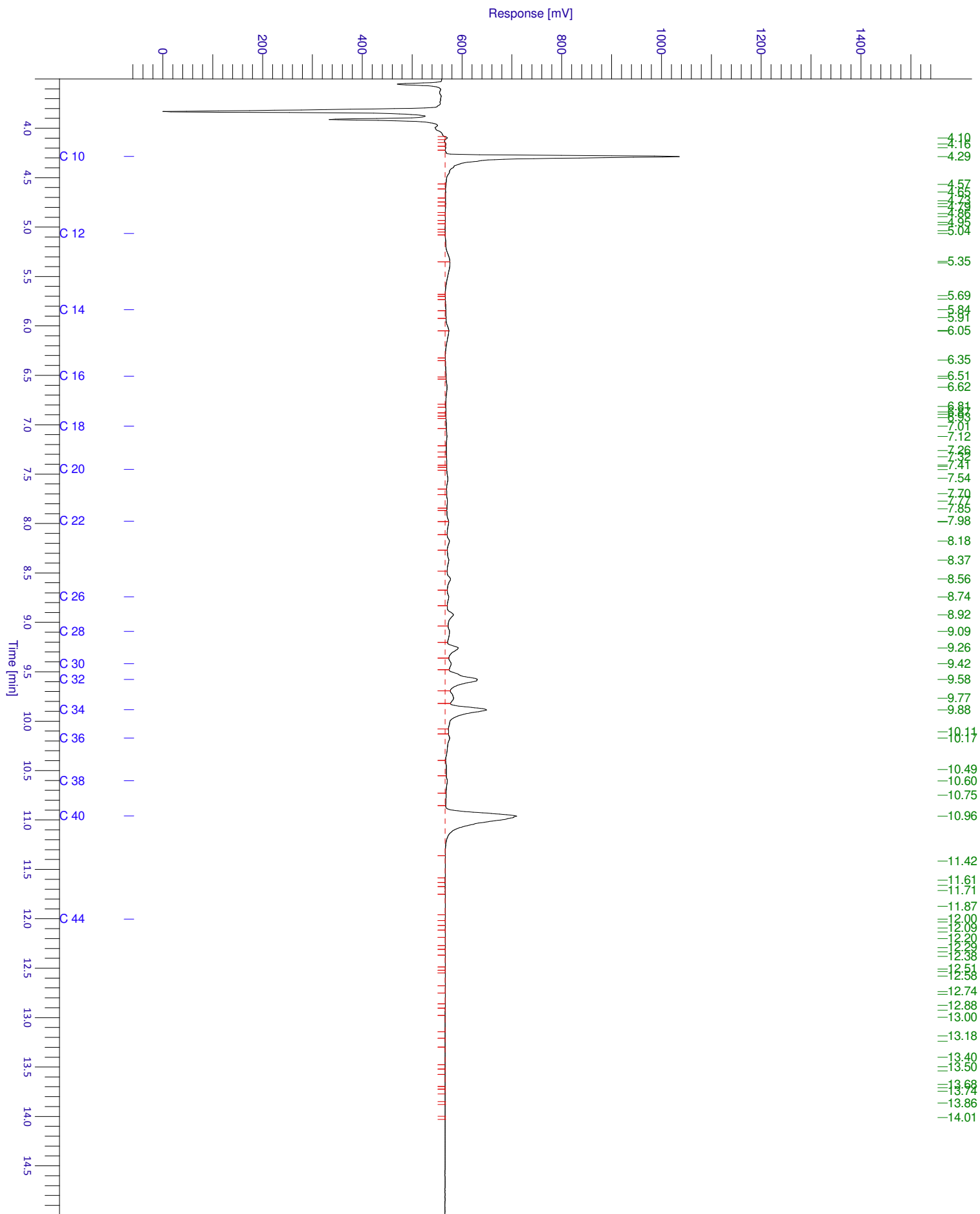

Chromatogram

Sample Name : 1713880003 Sample #: 001 Page 1 of 1
FileName : \\NLOT025\data\Glc\IS-GC34\2017-06\mo-34-0612-030-20170613-072653.raw
Date : 13-06-2017 07:27:04
Method : Min olie PE Time of Injection: 12-06-2017 22:24:24
Start Time : 3.50 min End Time : 15.00 min Low Point : -61.71 mV High Point : 1234.20 mV
Scale Factor: 1.0 Plot Offset: -61.71 mV Plot Scale: 1295.9 mV

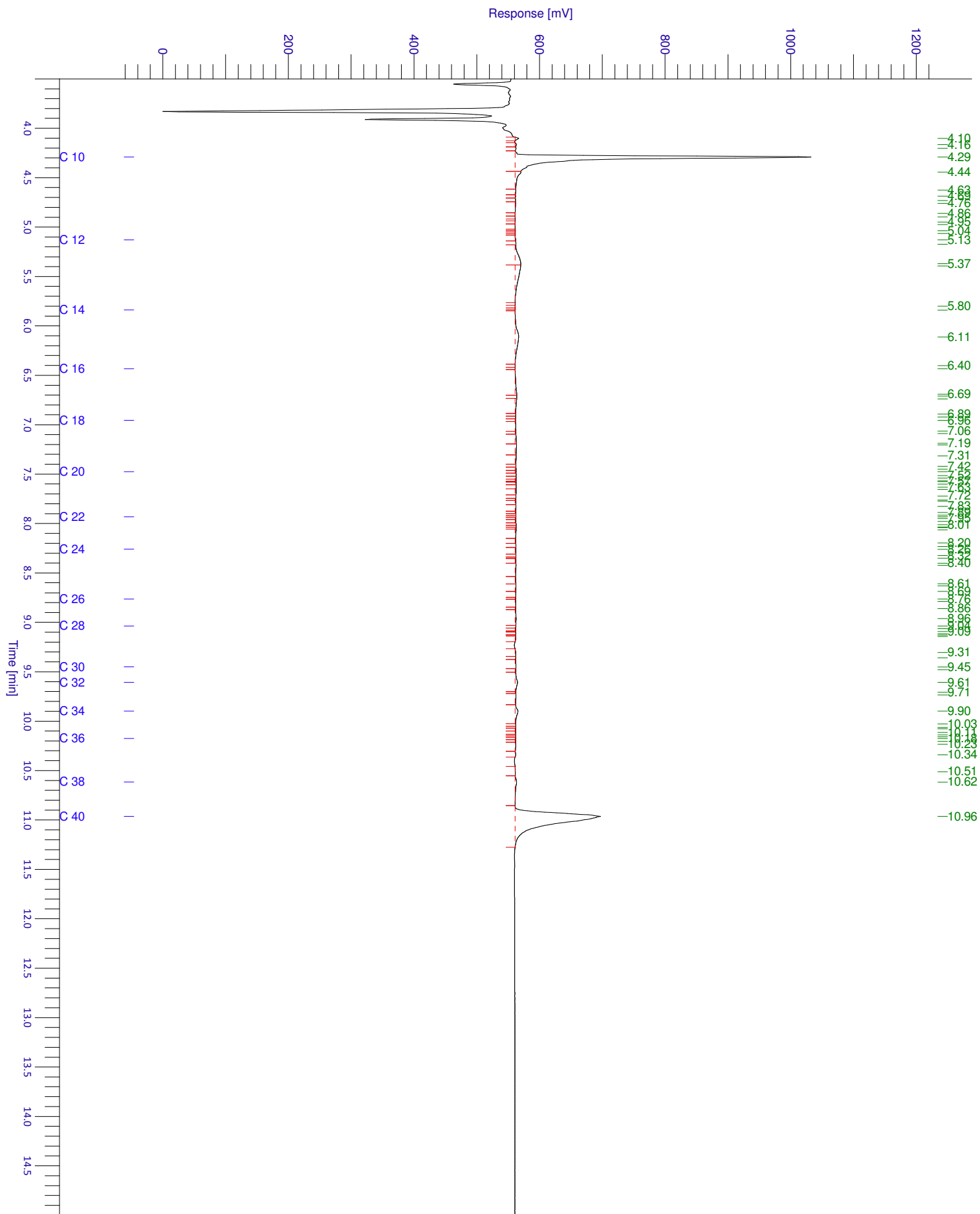

HOUDBAARHEIDS- EN CONSERVERINGS OPMERKINGEN

Alle monsters zijn correct geconserveerd bij het laboratorium aangeleverd.

Verklaring van onafhankelijkheid voor de kritische functie:

“veldwerk t.b.v. milieuhygiënisch bodemonderzoek”

“milieukundige begeleiding van bodemsanering (processturing / verificatie)”

Hierbij verklaren de navolgend genoemde veldwerkers / milieukundig begeleiders het veldwerk / de processturing en/of de verificatie t.a.v. onderhavig onderzoek conform de eisen van de BRL SIKB 2000 / BRL SIKB 6000 te hebben uitgevoerd, onafhankelijk van de opdrachtgever en/of eigenaar (zijnde degene die een persoonlijk of zakelijk recht heeft op de bodem / locatie).

Naam geregistreerde veldwerker(s)/MKB'ers Handtekening geregistreerde veldwerker(s)/MKB'ers

A.D.M. van Wuykhuyse

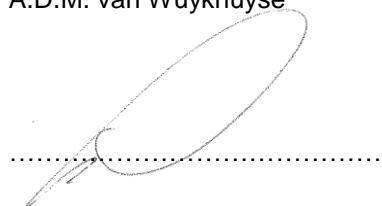

.....

.....

Datum: 07-06-2017