

TAM-Omgevingsplan

Oostereind 11 en 13 in Wachtum, van bedrijf naar wonen

Omgevingsvergunningen

Wijzigingsplannen

Uw specialist in Bestemmingsplannen

Rood voor Rood - Ruimte voor Ruimte

Ruimtelijk advies

TAM-Omgevingsplan Oostereind 11 en 13 in Wachtum Van bedrijf naar wonen

Plannaam: Tam-Omgevingsplan “Oostereind 11 en 13 in Wachtum, van bedrijf naar wonen”
IMRO-IDN: NL.IMRO. 0109.015OP00003-0002
Plantype: Tam-IMRO
Status: Ontwerp



Almelo, Groningen, Utrecht, Zwolle
0546 - 45 44 66 | info@bjz.nu | www.bjz.nu

Toelichting

INHOUDSOPGAVE

TOELICHTING	3
HOOFDSTUK 1 INLEIDING	5
1.1 AANLEIDING	5
1.2 LIGGING VAN HET PLANGEBIED	5
1.3 DE BIJ HET PLAN BEHORENDE STUKKEN	6
1.4 HUIDIGE PLANOLOGISCHE REGIME	6
1.5 LEESWIJZER	7
HOOFDSTUK 2 DE HUIDIGE SITUATIE	8
HOOFDSTUK 3 GEWENSTE SITUATIE	10
3.1 ALGEMEEN	10
3.2 VERKEER EN PARKEREN	11
HOOFDSTUK 4 BELEIDSKADER	12
4.1 RIJKSBELEID	12
4.2 PROVINCIAAL BELEID	14
4.3 GEMEENTELIJK BELEID	19
HOOFDSTUK 5 MILIEU- EN OMGEVINGSASPECTEN	21
5.1 GELUID	21
5.2 BODEMKWALITEIT	22
5.3 LUCHTKWALITEIT	22
5.4 EXTERNE VEILIGHEID	23
5.5 MILIEUZONERING	24
5.6 GEUR	26
5.7 ECOLOGIE	27
5.8 ARCHEOLOGIE & CULTUURHISTORIE	29
5.9 BESLUIT MILIEUEFFECTRAPPORTAGE	29
HOOFDSTUK 6 WATERASPECTEN	32
6.1 VIGEREND BELEID	32
6.2 WATERPARAGRAAF	33
HOOFDSTUK 7 JURIDISCHE ASPECTEN EN PLANVERANTWOORDING	35
7.1 INLEIDING	35
7.2 OPZET VAN DE REGELS	35
7.3 VERANTWOORDING VAN DE REGELS	36
HOOFDSTUK 8 ECONOMISCHE UITVOERBAARHEID	37
HOOFDSTUK 9 VOOROVERLEG, INSPRAAK EN ZIENSWIJZEN	38
9.1 VOOROVERLEG	38
9.2 INSPRAAK	38
9.3 OMGEVINGSPARTICIPATIE	38
9.4 ZIENSWIJZEN	38
BIJLAGE BIJ DE TOELICHTING	39
BIJLAGE 1 WATERTOETSRESULTAAT	40

HOOFDSTUK 1 INLEIDING

1.1 Aanleiding

Voorliggend Tam-IMRO plan heeft betrekking op het bedrijfsperceel gelegen aan de Oostereind 11 en 13 te Wachtum. Ter plaatse bevindt zich het rietdekkersbedrijf Zwols met bijbehorende bedrijfshal en twee bedrijfswoningen.

Het rietdekkersbedrijf is door de jaren heen steeds kleiner geworden, van een volwaardige bedrijfsvoering is nauwelijks meer sprake. Daarom is men voornemens om de twee reeds aanwezige bedrijfswoningen in gebruik te nemen als zijnde twee reguliere woningen, waarbij het rietdekkersbedrijf als kleinschalig bedrijf aan huis kan worden voortgezet. Daarnaast is men voornemens om het kantoor inpandig te verbouwen naar een derde woning.

Het omzetten van de twee bedrijfswoningen naar reguliere woningen en de realisatie van een extra burgerwoning op deze locatie past echter niet binnen het geldende “Bestemmingsplan kernen”. Binnen een bouwvlak mag namelijk maar één woning worden gerealiseerd of het bestaande aantal woningen worden gehandhaafd. De gemeente Coevorden heeft middels een principebesluit (d.d. 19 april 2023) besloten om medewerking te verlenen aan deze ontwikkeling.

De voorgenomen ontwikkeling is niet in overeenstemming met het geldende bestemmingsplan. Een herziening is noodzakelijk om de gewenste ontwikkeling mogelijk te maken. Voorliggend Tam-IMRO plan voorziet in een passend juridisch-planologisch kader om de voorgenomen ontwikkeling mogelijk te maken. Daarbij wordt aangetoond dat het gewenste plan vanuit ruimtelijk en planologisch oogpunt verantwoord is en in overeenstemming is met een goede ruimtelijke ordening.

1.2 Ligging van het plangebied

Het plangebied ligt in het buitengebied van Wachtum, op de kruising van de Oostereind en de Oosterholt, aan de Oostereind nummer 11 en 13. Het perceel staat kadastraal bekend als gemeente Dalen, sectie I, nummers 641, 998, 999, 1000, 1001, 1029, 1030, 1031, 1032, 1352, 1353 en 1354. In afbeelding 1.1 is de ligging van het plangebied ten opzichte van de kern Wachtum en de directe omgeving aangegeven met respectievelijk de blauwe ster en rode omlijnning.



Afbeelding 1.1 Ligging van het plangebied (Bron: Plattekaart)

1.3 De bij het plan behorende stukken

“Tam-Omgevingsplan Oostereind 11 en 13 in Wachtum, van bedrijf naar wonen” bestaat uit de volgende stukken:

- verbeelding (tek.nr. NL.IMRO. 0109.015OP00003-0002) en een renvooi;
- regels (met bijbehorende bijlagen).

Op de verbeelding zijn de functies van de in het plan begrepen gronden weergegeven. In de regels zijn bepalingen opgenomen om de uitgangspunten van het plan zeker te stellen. Het plan gaat vergezeld met een toelichting. De toelichting geeft een duidelijk beeld van het Tam-IMRO plan en van de daaraan ten grondslag liggende gedachten maar maakt geen deel uit van het juridisch bindende deel van het Tam-IMRO plan

1.4 Huidige planologische regime

1.4.1 Algemeen

Het plangebied ligt binnen de begrenzing van het “Bestemmingsplan Kernen” van de gemeente Coevorden. Dit bestemmingsplan is vastgesteld door de gemeenteraad van Coevorden op 22 september 2020. Daarnaast geldt ter plaatse het bestemmingsplan “Kleine windturbines gemeente Coevorden” (6 juli 2021). Dit laatste bestemmingsplan is in relatie tot voorliggend plan echter minder relevant. In afbeelding 1.2 is een uitsnede van de verbeelding behorende bij het “Bestemmingsplan Kernen” opgenomen. Het plangebied wordt hierop indicatief aangeduid met de rode omlijning. Voor de exacte planbegrenzing wordt verwezen naar de verbeelding bij dit bestemmingsplan.

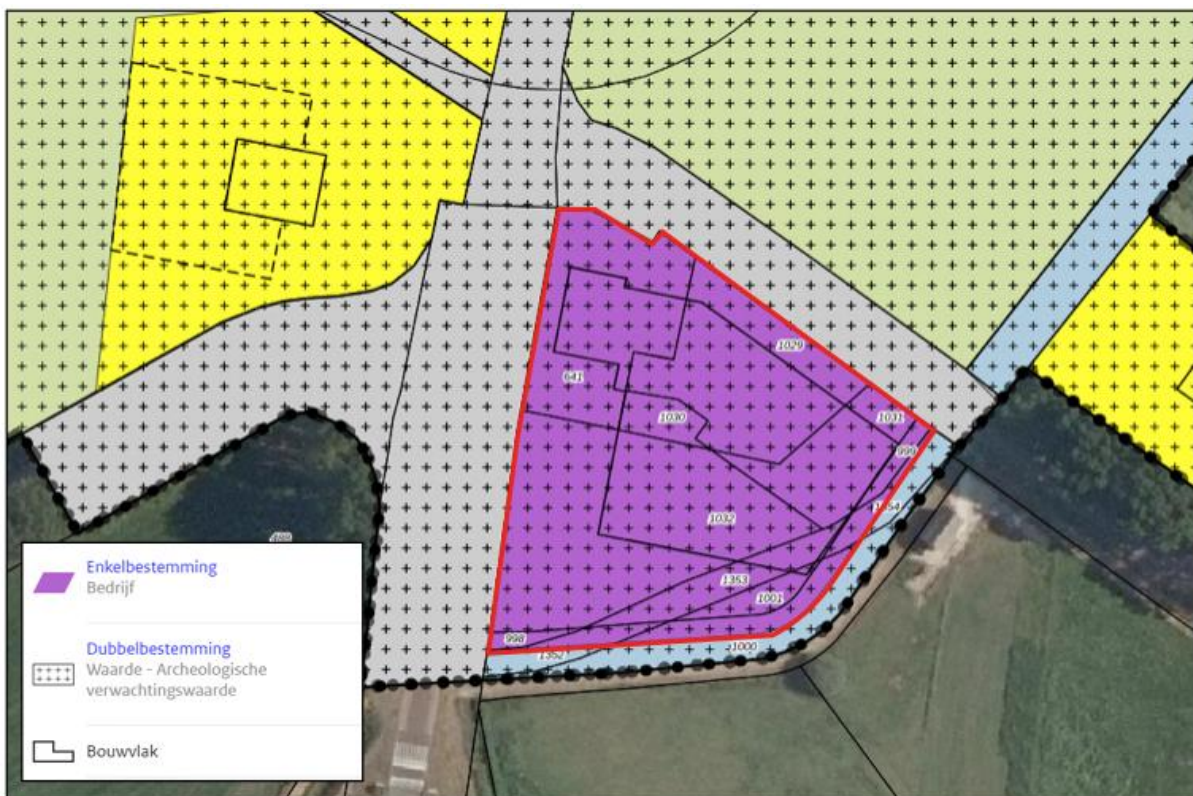

Afbeelding 1.2 Uitsnede verbeelding “Bestemmingsplan Kernen” (Bron: Ruimtelijkeplannen.nl)

1.4.2 Beschrijving bestemmingen

Het plangebied heeft op basis van het “Bestemmingsplan Kernen” de enkelbestemming ‘Bedrijf’ en dubbelbestemming ‘Waarde – Archeologische verwachtingswaarde’. De bedrijfsbestemming is verder ook deels voorzien van een bouwvlak.

Hierna wordt nader op de geldende bestemmingen ingegaan.

Bedrijf

De voor ‘Bedrijf’ aangewezen gronden zijn hoofdzakelijk bestemd voor bedrijven vallend onder de categorie 1 en 2, met uitzondering van geluidszoneringsplichtige inrichtingen, risicovolle inrichtingen en/of vuurwerkbedrijven. Daarnaast zijn productiegebonden detailhandel ende uitoefening van een aan huis gebonden beroep of bedrijf toegestaan. Per bestemmingsvlak is ten hoogste één bedrijfswoning toegestaan, dan wel het bestaande aantal indien dit meer bedraagt.

Waarde – Archeologische verwachtingswaarde

De voor ‘Waarde – Archeologische verwachtingswaarde’ aangewezen gronden zijn, behalve voor de andere daar voorkomende (dubbel)bestemming (en), mede bestemd voor het behoud en de bescherming van de archeologische waarden, zoals deze blijken uit de aanwezigheid van historische kernen, waarbij geldt dat deze dubbelbestemming ten opzichte van andere daar voorkomende (dubbel)bestemmingen van primaire betekenis is.

Op de voor ' Waarde - Archeologie 4 ' aangewezen gronden mogen uitsluitend worden gebouwd:

- a. bouwwerken met een oppervlakte van minder dan 500 m²;
- b. bouwwerken met een diepte van minder dan 0,30 m;
- c. bouwwerken met een oppervlakte van meer dan 500 m² en een diepte van meer dan 0,30 m, mits de aanvrager een bureau-onderzoeksrapport heeft overgelegd van een daartoe bevoegd archeologisch bureau en burgemeester en wethouders van oordeel zijn dat vervolgonderzoek niet noodzakelijk is.

1.4.3 Strijdigheid

Het realiseren van een extra reguliere burgerwoning binnen het aanwezige bouwvlak is niet in overeenstemming met het geldende bestemmingsplan, aangezien binnen dit bouwvlak uitsluitend het huidige aantal woningen is toegestaan. Daarnaast is een reguliere woning binnen de bedrijfsbestemming niet toegestaan. Door middel van voorliggende herziening wordt de bestemming van de gronden gewijzigd naar een woonbestemming, waarbij ook een extra woning op het perceel zal worden toegestaan. Daarnaast wordt het rietdekkersbedrijf op kleine schaal toegestaan binnen de woonbestemming. Dit Tam-IMRO plan voorziet in de gewenste juridisch planologische kaders om het voornemen te kunnen realiseren.

1.5 Leeswijzer

Na deze inleiding wordt in hoofdstuk 2 een beschrijving van de huidige situatie in het plangebied gegeven. Hoofdstuk 3 bevat een omschrijving van de gewenste ontwikkeling. In hoofdstuk 4 wordt ingegaan op het beleidskader. Hierin wordt het beleid van het Rijk, provincie Drenthe en de gemeente Coevorden beschreven. In hoofdstuk 5 passeren alle relevante milieu- en omgevingsthema's de revue en hoofdstuk 6 gaat in op de wateraspecten. In de hoofdstukken 7 en 8 wordt respectievelijk ingegaan op de juridische aspecten/planverantwoording en de economische uitvoerbaarheid. Tot slot gaat hoofdstuk 9 in op het vooroverleg.

HOOFDSTUK 2 DE HUIDIGE SITUATIE

Het projectgebied ligt aan de zuidelijke kant van de kern Wachtum. Hierna wordt de ruimtelijke functionele structuur van de omgeving kort uitgelicht.

Het projectgebied is gelegen aan de Oostereind, op de plek waar deze weg kruist met de Oosterholt. De functionele structuur van de omgeving wordt voornamelijk gekarakteriseerd door ruim opgezette woonpercelen en agrarische (cultuur)gronden.

Binnen het projectgebied is Rietdekkersbedrijf Zwols gevestigd. Op deze locatie zijn nu nog een bedrijfshal, een kantoor en twee bedrijfswoningen (Oostereind 11 + 13) aanwezig. De tweede bedrijfswoning (op adres Oostereind 13) binnen de bedrijfsbestemming is hier aanwezig aangezien zich in het verleden tevens een aannemersbedrijf bevond op dit perceel. Het rietdekkersbedrijf is in de afgelopen jaren afgeslankt tot een eenmansbedrijf. De bedrijfshal is voornamelijk nog in gebruik als opslag.

In afbeelding 2.1 en afbeelding 2.2 zijn respectievelijk met een luchtfoto en straatbeeld de huidige situatie weergegeven. In afbeelding 2.1 is het projectgebied met een rode omlijning aangegeven. Op afbeelding 2.2 is aan de linkerkant de bedrijfshal te zien en aan de rechterkant het kantoor waarbinnen initiatiefnemer voornemens is een appartement in te realiseren.



Afbeelding 2.1 Huidige situatie van het plangebied (Bron: PDOK)



Afbeelding 2.2 Uitsnede straatbeeld projectgebied (Bron: Google streetview)

HOOFDSTUK 3 GEWENSTE SITUATIE

3.1 Algemeen

De bestaande situatie betreft een perceel met daarop een rietdekkersbedrijf met een bijbehorend aangrenzend kantoor en twee bedrijfswoningen. Van oudsher had de eigenaar een bouwbedrijf en een rietdekkersbedrijf, maar tegenwoordig is van het bouwbedrijf geen sprake meer. Het rietdekkersbedrijf is als éénmanszaak voortgezet, waardoor de noodzaak van het kantoor is vervallen. Initiatiefnemer is daarom voornemens om het voormalige kantoor te verbouwen ten behoeve van een nieuw appartement.

Gezien het bedrijf niet meer een volwaardig rietdekkersbedrijf is, is de vervolgfunctie ten behoeve van drie woningen met een bedrijf aan huis meer passend voor deze locatie. Dit betekent dat ook de bedrijfswoningen omgezet zullen worden tot reguliere woningen. Het rietdekkersbedrijf zal binnen deze woonbestemming kleinschalig als een beroep aan huis worden voortgezet.

Het gebouw dat in de huidige situatie als kantoor fungeert heeft van buitenaf al het aanzicht van een woonhuis. Het karakter en aanzicht van het huis zullen daarom voor deze ontwikkeling ook volledig intact blijven en de ontwikkeling zal geheel inpandig plaatsvinden. Verder is het pand ook voorzien van brandveilige en geluidswerende muren. De aangrenzende bedrijfshal wordt in de huidige situatie al voornamelijk gebruikt ten behoeve van opslag en zal daarom in de nieuwe situatie hier ook voor worden gebruikt. Dit kan goed gecombineerd worden met de woonbestemming waar het perceel van zal worden voorzien. Op afbeelding 3.1 is een schets van de beoogde locatie van het appartement binnen de huidige bebouwing weergegeven.

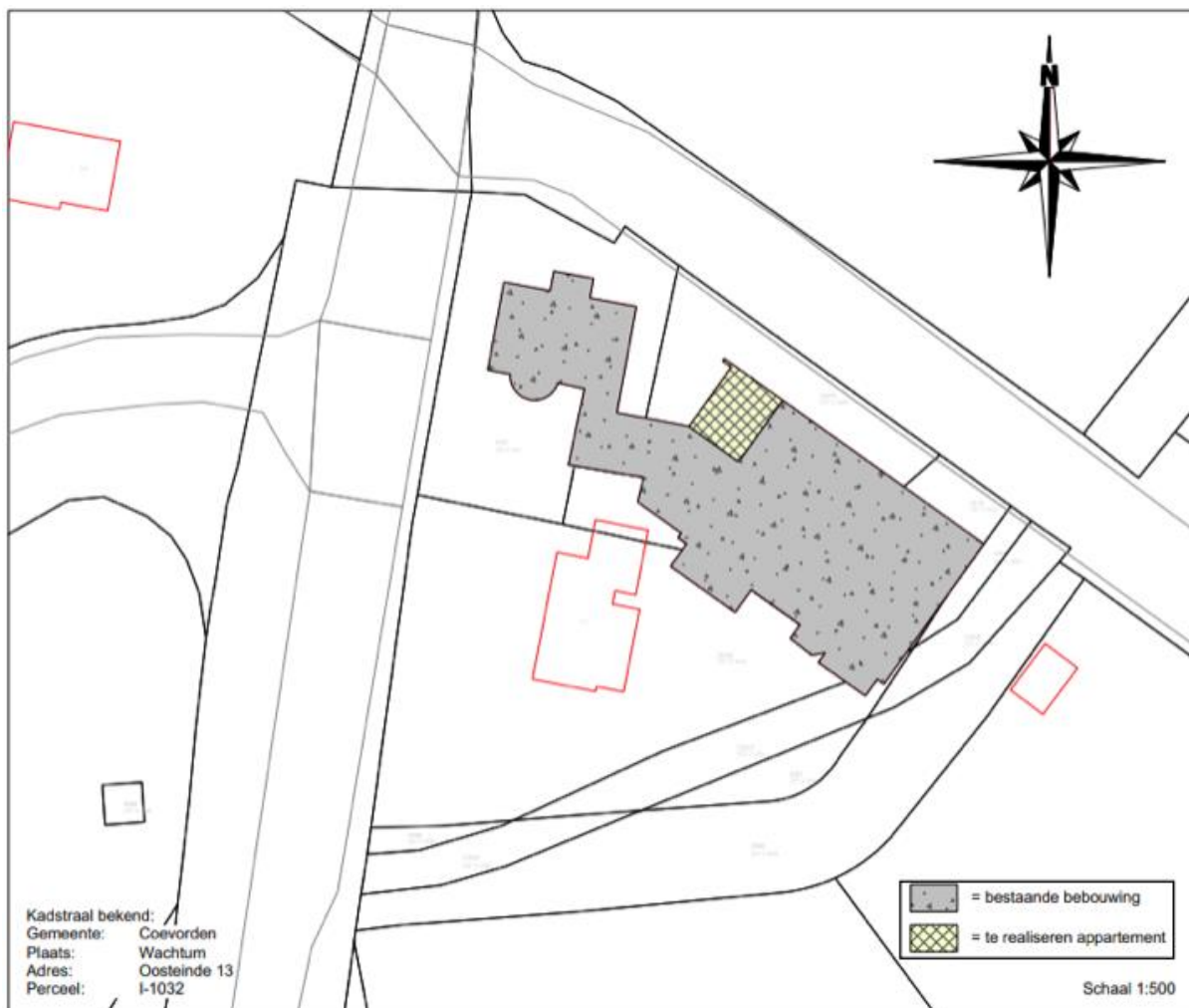

Afbeelding 3.1 Schets beoogde locatie appartement binnen de huidige bebouwing (Bron: B-TAM).

3.2 Verkeer en parkeren

Met dit initiatief worden twee bedrijfswoningen omgezet en één appartement gerealiseerd, waarmee planologisch gezien één woning wordt toegevoegd. Gezien de inrichting van het voormalige bedrijfsperceel is er in de huidige situatie al ruim voldoende parkeergelegenheid op eigen terrein om de vraag van drie woningen op te kunnen vangen. Daarnaast zijn de omliggende wegen van het perceel aan de Oostereind van voldoende capaciteit om de geringe toename van één woning met gemak af te handelen. Daarbij wordt opgemerkt dat planologisch gezien de situatie met het verdwijnen van de bedrijfsbestemming er juist op vooruit zal gaan.

Geconcludeerd wordt dat het aspect verkeer en parkeren geen belemmering vormt voor de in dit plan besloten ontwikkeling.

HOOFDSTUK 4 BELEIDSKADER

Dit hoofdstuk beschrijft, voor zover van belang, het rijks-, provinciaal- en gemeentelijk beleid. Naast de belangrijkste algemene uitgangspunten worden de specifieke voor dit plangebied geldende uitgangspunten weergegeven.

4.1 Rijksbeleid

4.1.1 Nationale Omgevingsvisie (NOVI)

4.1.1.1 Algemeen

Nederland staat voor grote uitdagingen die van invloed zijn op onze fysieke leefomgeving. Complexe opgaven zoals verstedelijking, verduurzaming en klimaatadaptatie zijn nauw met elkaar verweven. Dat vraagt een nieuwe, integrale manier van werken waarmee keuzes voor onze leefomgeving sneller en beter gemaakt kunnen worden. De Nationale Omgevingsvisie (NOVI) zorgt voor een gezamenlijke aanpak die leidt tot een duurzaam perspectief voor onze leefomgeving. Dit is nodig om onze doelen te halen en is een zaak van overheid en samenleving.

4.1.1.2 Vier prioriteiten

Aan de hand van een toekomstperspectief op 2050 brengt de NOVI de langetermijnvisie in beeld. Op nationale belangen wil het Rijk sturen en richting geven. Dit komt samen in vier prioriteiten.

1. *Ruimte voor klimaatadaptatie en energietransitie*
Nederland moet zich aanpassen aan de gevolgen van klimaatverandering. In 2050 is Nederland klimaatbestendig en waterrobuust. Dit vraagt om maatregelen in de leefomgeving, waarmee tegelijkertijd de leefomgevingskwaliteit verbeterd kan worden en kansen voor natuur geboden kunnen worden. In 2050 heeft Nederland daarnaast een duurzame energievoorziening. Dit vraagt echter om ruimte. Door deze ruimte zoveel mogelijk te clusteren, wordt versnippering van het landschap voorkomen en wordt de ruimte zo efficiënt mogelijk benut. Het Rijk zet zich in door het maken van ruimtelijke reserveringen voor het hoofdenergiesysteem op nationale schaal.
2. *Duurzaam economisch groeipotentieel*
Nederland werkt toe naar een duurzame, circulaire, kennisintensieve en internationaal concurrerende economie in 2050. Daarmee kan ons land zijn positie handhaven in de top vijf van meest concurrerende landen ter wereld. Er wordt ingezet op een innovatief en sterk vestigingsklimaat met een goede *quality of life*. Belangrijk is wel dat onze economie toekomstbestendig wordt, oftewel concurrerend, duurzaam en circulair.
3. *Sterke en gezonde steden en regio's*
Er zijn vooral in steden en stedelijke regio's nieuwe locaties nodig voor wonen en werken. Het liefst binnen de bestaande stadsgrenzen, zodat de open ruimten tussen stedelijke regio's behouden blijven. Dit vraagt optimale afstemming op en investeringen in mobiliteit. Dit betekent dat voorafgaand aan de keuze van nieuwe verstedelijkingslocaties helder moet zijn welke randvoorwaarden de leefomgevingskwaliteit en -veiligheid daar stelt en welke extra maatregelen nodig zijn wanneer er voor deze locaties wordt gekozen. Zo blijft de gezondheid in steden en regio's geborgd.
4. *Toekomstbestendige ontwikkeling van het landelijk gebied*
Er ontstaat een nieuw perspectief voor de Nederlandse landbouwsector als koploper in de duurzame kringlooplandbouw. Een goed verdienpotentieel voor de bedrijven wordt gecombineerd met een minimaal effect op de omgevingskwaliteit van lucht, bodem en water. In alle gevallen zetten we in op ontwikkeling van de karakteristieke eigenschappen van het Nederlandse landschap. Dit vertegenwoordigt een belangrijke cultuurhistorische waarde. Verrommeling en versnippering, bijvoorbeeld door wildgroei van distributiecentra, is ongewenst en wordt tegengegaan.

4.1.1.3 Afwegingsprincipes

De druk op de fysieke leefomgeving in Nederland is zo groot, dat belangen soms botsen. Het streven is combinaties te maken en win-win situaties te creëren, maar dit is niet altijd mogelijk. Soms zijn er scherpe keuzes nodig en moeten belangen worden afgewogen. Hiertoe gebruikt de NOVI drie afwegingsprincipes:

1. Combinatie van functies gaan voor enkelvoudige functies. In het verleden is scheiding van functies vaak te rigide gehanteerd. Met de NOVI wordt gezocht naar maximale combinatiemogelijkheden tussen functies, gericht op een efficiënt en zorgvuldig gebruik van onze ruimte;
2. Kenmerken en identiteit van een gebied staan centraal. Het verschilt tussen gebieden wat de optimale balans is tussen bescherming en ontwikkeling en tussen concurrentiekracht en leefbaarheid. Sommige opgaven en belangen wegen in het ene gebied zwaarder dan in het andere;
3. Afwentelen wordt voorkomen. Het is van belang dat de leefomgeving zoveel mogelijk voorziet in mogelijkheden en behoeften van de huidige generatie inwoners, zonder dat dit ten koste gaat van die van toekomstige generaties.

4.1.1.4 Toetsing van het initiatief aan de NOVI

In voorliggend geval betreft het een project waarbij geen nationale belangen in het geding zijn en er is geen sprake van enige belemmering met betrekking tot de prioriteiten zoals verwoord in de NOVI. Bij het uitwerken van het plan zijn de kenmerken en identiteit van het gebied centraal gesteld. Geconcludeerd wordt dat de NOVI geen belemmering vormt voor de in dit plan opgenomen ontwikkeling.

4.1.2 Ladder voor duurzame verstedelijking

4.1.2.1 Algemeen

In de voorloper van de NOVI, de Structuurvisie Infrastructuur en Ruimte (SVIR), is de ladder voor duurzame verstedelijking geïntroduceerd. Deze ladder is per 1 oktober 2012 als motiveringseis in het Besluit ruimtelijke ordening (artikel 3.1.6, lid 2) opgenomen. Doel van de ladder voor duurzame verstedelijking is een goede ruimtelijke ordening door een optimale benutting van de ruimte in stedelijke gebieden. Hierbij geldt een motiveringsvereiste voor het bevoegd gezag als nieuwe stedelijke ontwikkelingen planologisch mogelijk worden gemaakt. Om de ontwikkeling adequaat te kunnen toetsen aan de ladder is het noodzakelijk inzicht te geven in de begrippen 'bestaand stedelijk gebied' en 'stedelijke ontwikkeling'.

In het Bro zijn in artikel 1.1.1 definities opgenomen voor:

bestaand stedelijk gebied: 'bestaand stedenbouwkundig samenstel van bebouwing ten behoeve van wonen, dienstverlening, bedrijvigheid, detailhandel of horeca, alsmede de daarbij behorende openbare of sociaal culturele voorzieningen, stedelijk groen en infrastructuur'.

stedelijke ontwikkeling: 'ruimtelijke ontwikkeling van een bedrijventerrein of zeehaventerrein, of van kantoren, detailhandel, woningbouwlocaties of andere stedelijke voorzieningen.'

4.1.2.2 Toetsing van het initiatief aan de Ladder

Wat betreft de 'Ladder voor duurzame verstedelijking' wordt opgemerkt dat deze van toepassing is bij 'nieuwe stedelijke ontwikkelingen' (3.1.6 Bro). Er zijn inmiddels meerdere gerechtelijke uitspraken geweest over deze begripsdefinitie.

Voor het realiseren van woningen is de uitspraak ABRvS 16 september 2015, ECLI:NL:RVS:2015:2921 van toepassing. Uit deze uitspraak blijkt dat het realiseren van 11 woningen niet wordt gezien als stedelijke ontwikkeling als bedoeld in artikel 1.1.1, eerste lid, aanhef en onder i Bro. In voorliggend geval is de ladder voor duurzame verstedelijking dan ook niet van toepassing aangezien twee van de drie reguliere woningen van de ontwikkeling in de huidige situatie bedrijfswoningen zijn en er daarnaast maar één extra woning zal worden gerealiseerd.

4.1.3 Toetsing van het initiatief aan het rijksbeleid

Het initiatief is in overeenstemming met het rijksbeleid.

4.2 Provinciaal beleid

Het provinciaal beleid behelst een doorvertaling van rijksbeleid en is verwoord in tal van plannen. De belangrijkste betreffen de Omgevingsvisie Drenthe 2018 en de bijbehorende Provinciale Omgevingsverordening Drenthe 2018.

4.2.1 Omgevingsvisie Drenthe 2018

4.2.1.1 Algemeen

De Omgevingsvisie is hét strategische kader voor de ruimtelijk-economische ontwikkeling van Drenthe. De visie formuleert de belangen, ambities, rollen, verantwoordelijkheden en sturing van de provincie in het ruimtelijke domein. De Omgevingsvisie kent een duidelijke relatie met bestaande programma's en plannen. Dat geldt op landsdelig niveau (zoals de Noordervisie, de Gebiedsagenda Noord-Nederland en het Samenwerkingsverband Noord-Nederland (SNN)-agenda), op regionaal niveau (Regiovisie Groningen-Assen) en op provinciaal niveau (de Regionale Agenda's, het Regionaal Specifiek Pakket (RSP) en uitwerkingen van het collegeprogramma van gedeputeerde staten (GS) (bijvoorbeeld programma Klimaat en Energie). Deze programma's en plannen zijn medebepalend geweest bij het tot stand komen van de Omgevingsvisie en worden benut bij de uitvoering ervan. Bestaande bestuurlijke afspraken zijn gerespecteerd.

De Omgevingsvisie Drenthe is voor Drenthe een centraal visiedocument. Provinciale Staten hebben op 3 oktober 2018 ingestemd met de Omgevingsvisie Drenthe 2018. De Omgevingsvisie beschrijft de ruimtelijk-economische ontwikkeling van Drenthe in de periode tot 2030, met in sommige gevallen een doorkijk naar de periode daarna.

In de komende jaren zullen er provinciaal een vijftal belangrijke ontwikkelingen gaan spelen:

- de demografische ontwikkeling;
- de klimaatverandering;
- de afname van de biodiversiteit;
- de transitie naar een kennis- en netwerkeconomie;
- de transitie naar een duurzame energievoorziening.

De belangrijkste opdracht tot 2030 is het vinden van een antwoord op de vraag hoe de provincie met deze ontwikkelingen moet omgaan. Daarnaast heeft de Provincie Drenthe diverse ambities en daarmee ook belangen. De basis hiervoor zijn de wettelijke taken en verantwoordelijkheden. Deze zijn aangevuld met een selectie onderwerpen die het meest effectief te beïnvloeden zijn op provinciaal niveau. De hierna opgenomen onderwerpen zijn in het kader van provinciaal beleid van belang.

4.2.1.2 Ruimtelijke kwaliteit

Ontwikkelingen die een bijdrage leveren aan de ruimtelijke kwaliteit van Drenthe worden gestimuleerd. Deze kwaliteit zit in het zorgvuldig gebruikmaken van de ruimte, het behouden en waar mogelijk versterken van de kernkwaliteiten en het waarborgen van de kwaliteit van het milieu en de leefomgeving. Hierbij wordt niet enkel gekeken naar de bovengrond, maar houdt ook rekening met de eigenschappen en functies van de ondergrond.

Er is evenwicht tussen stad en platteland, tussen rust en dynamiek, tussen historie en heden. Het landschap is rijk aan herinneringen aan vroegere bewoning, kent karakteristieke bebouwingspatronen en borgt hoge natuurwaarden. De kernkwaliteiten vormen de belangrijkste basis voor het begrip 'ruimtelijke kwaliteit'. Daarnaast zijn zorgvuldig ruimtegebruik en milieu- en leefomgevingskwaliteit van belang.

De kernkwaliteiten die van provinciaal belang zijn, aangegeven op de kaart "Kernkwaliteiten". De kernkwaliteiten die niet op de kaart zijn aangegeven, vallen onder de verantwoordelijkheid van de gemeenten. Voor het plangebied gelden de volgende kernkwaliteiten:

- Landschap: Esdorpenlandschap;
- Cultuurhistorie: Sturingniveau: respecteren;
- Archeologie: Generiek, behoudenswaardige vindplaatsen kunnen niet ongezien verdwijnen;
- Aardkundige waarden: Beschermingsniveau: generiek, respecteren;

4.2.1.3 *Zorgvuldig ruimtegebruik*

Een belangrijk uitgangspunt van het Drentse omgevingsbeleid is om zorgvuldig om te gaan met de beschikbare ruimte in Drenthe. In paragraaf 4.3 van de Omgevingsvisie is dat principe nadrukkelijk verwoord. Het relatief bescheiden percentage bestaand stedelijk gebied in Drenthe is een van de aspecten die Drenthe maakt tot wat het is. Via dit hoofdstuk wordt daarom verankerd dat gemeenten de Ladder voor duurzame verstedelijking toepassen. Hierbij kunnen zij gebruik maken van de speciaal voor deze toepassing opgestelde Handreiking ladder voor duurzame verstedelijking. Kort gezegd zorgt deze ervoor dat er niet nodeloos gebouwd wordt en inbreiding voor uitbreiding gaat en dat waar uitbreiding plaatsvindt dit in principe niet los van bestaande bebouwingsconcentraties gebeurt. De Ladder voor duurzame verstedelijking moet worden toegepast voor woon-werklocaties, verblijfsrecreatie, detailhandel en infrastructuur. De Ladder voor duurzame verstedelijking wordt tevens gehanteerd voor recreatie en toerisme en in de landbouwsector.

4.2.1.4 *Thema: Wonen*

De Provincie Drenthe vindt het van provinciaal belang om te anticiperen op een veranderende bevolkingssamenstelling en de effecten hiervan op de leefomgeving en de woningmarkt. De demografische ontwikkelingen maken het nodig dat wordt geanticipeerd op een ouder wordende bevolking, toenemende vraag naar levensloopbestendig wonen en zorgwonen en een daling van het aantal huishoudens, in met name de buitengebieden. Deze ontwikkeling speelt nu al in Oost-Drenthe. Dit brengt met zich mee dat in kleine kernen en oudere stadswijken de leefbaarheid soms meer onder druk komt te staan, waardoor maatwerk noodzakelijk blijft.

In sommige regio's is sprake van een overschot aan woningen en plancapaciteit. Het moderniseren van de bestaande woningvoorraad gebeurt door sloop, waar nodig, zonder vervangende nieuwbouw of concentratie van nieuwe woningbouw in dorpen voor het in stand houden van voorzieningen. Dit is een centrale opgave, om samen met gemeenten op te pakken. Dorpen en steden moeten een adequate bovenlokale strategie hebben om zorgvuldig met deze onbalans om te kunnen gaan. Bijvoorbeeld door meer woningen te slopen dan terug te bouwen of woningen te realiseren nabij bestaande kernen en voorzieningen. Dit is een opgave die samen met gemeenten wordt opgepakt.

Over het anticiperen op bevolkingsdaling in Zuidoost-Drenthe zijn bestuursafspraken gemaakt. De ambities voor de woningmarkt worden nader uitgewerkt in de Drentse woningmarktstrategie. Daarnaast heeft de provincie subsidieregelingen om herstructurering van de woningvoorraad te stimuleren.

Er wordt ruimte geboden voor woningbouw ter vervanging van landschapsontsierende (voormalige) agrarische bedrijfsgebouwen met de ruimte-voor-ruimteregeling. Dit onderwerp is ook vertaald in de Provinciale Omgevingsverordening. Bij eventuele aantasting van de kernkwaliteiten wordt gestreefd naar compensatie. In overleg met gemeenten en andere partners wordt hier verder invulling aan gegeven.

4.2.1.5 *Cultuurhistorische hoofdstructuur*

Op basis van de kaart behorend bij de omgevingsvisie blijkt dat het plangebied onderdeel uitmaakt van de cultuurhistorische hoofdstructuur (CHS). Dit is weergegeven in onderstaande afbeelding.

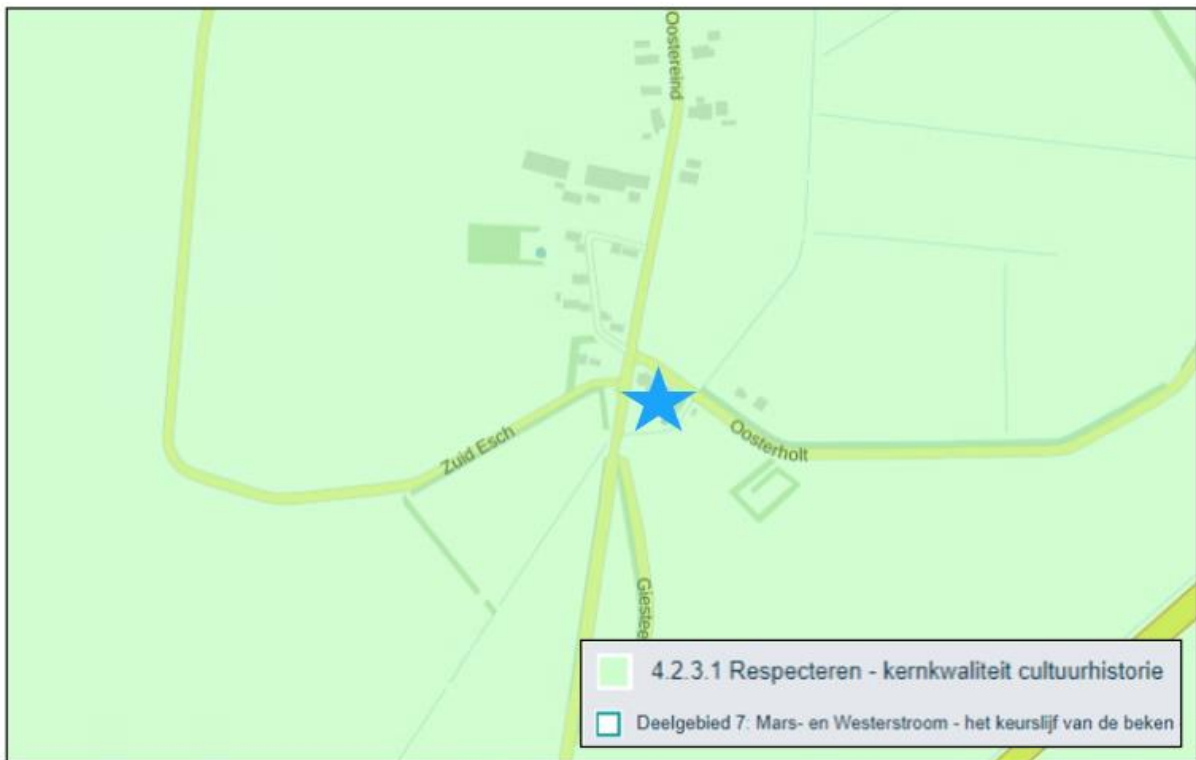

Afbeelding 4.1 Uitsnede omgevingsvisiekaart (Bron: ruimtelijkeplannen.nl)

Het beleid ten aanzien van cultuurhistorie is beschreven in de beleidsnota “Cultuurhistorisch Kompas Drenthe”. Twee doelstellingen staan hierin centraal.

- Ten eerste wil de provincie de cultuurhistorie herkenbaar houden. Het provinciaal belang Cultuurhistorie is vastgelegd in de Cultuurhistorische Hoofdstructuur.
- Ten tweede wil de provincie de ruimtelijke identiteit versterken. Dit door ruimtelijke ontwikkelingen te sturen vanuit samenhangende cultuurhistorische kwaliteiten, met respect en durf. Daarin is ruimte voor inspiratie en eigen afwegingen van partners.

De Cultuurhistorische Hoofdstructuur verbindt alle elementen, structuren en gebieden die in hun onderlinge samenhang van provinciaal belang worden geacht. Voor het bepalen welke onderdelen van provinciaal belang zijn heeft de provincie de volgende criteria toegepast:

- De onderlinge, samenhangende relatie van elementen, structuren en gebieden;
- De bovenlokale betekenis van de elementen, structuren en gebieden;
- De mate waarin de elementen, structuren en gebieden nu ruimtelijk dominant zijn;
- De mate waarin zij karakteristiek zijn voor de provincie Drenthe en voor het deelgebied.

De Cultuurhistorische Hoofdstructuur is gebiedsgericht beschreven in 10 deelgebieden. Het plangebied maakt onderdeel uit van deelgebied 7 ‘Mars- en Westerstream- het keurslijf van de beken’.

Deelgebied 7 ‘Mars- en Westerstream- het keurslijf van de beken’.

De sterk vertakte beekdalen centraal in dit gebied zijn ordenend voor de organisatie van het esdorpenlandschap dat hier in de Middeleeuwen zijn structuur kreeg: essen, bebouwing en groenlanden liggen dicht op elkaar, waardoor een sterke ruimtelijke relatie bestaat. Het gebied eromheen is een jong ontginningslandschap dat zich kenmerkt door rechte lijnen, waarvan Witteveen een specifiek voorbeeld vormt. Naast open ruimtes bevat het jongere landschap ook scherp begrensde bosenheden.

Coevorden heeft zich als marktplaats en vestingstad ontwikkeld op de plek waar een aantal waterlopen samenkomen. Vanaf Coevorden loopt het tracé van de historische postweg naar Groningen. Elementen van de vesting zijn in de binnenstad nog steeds afleesbaar en structurerend.

Structuren van provinciaal belang:

- Algemeen

- Centraal deel met compacte esdorpstructuren binnen grillige beekdalen;
- Grootschalige heide- en veenontginningen met rechte lijnen.
- Esdorpen
 - Essen, beekdal en dorpskernen liggen dicht bijeen gegroepeerd binnen de ruimte van beekdal;
 - Visuele relatie dorp, es en beekdal door open doorzichten;
 - Beekdalen met percelering en houtwallen;
 - Binnen de dorpen afwisselend open en gesloten ruimtes, verspreide bebouwing;
 - Variatie in traditionele boerderijen die de historische ontwikkeling toont.
- Ontginningen
 - Open en doorsneden door rechte lijnen -in de vorm van wegen en beplanting;
 - Oranjekanaal als rechte ontginningsas;
 - Witteveen als gepland ontginningsdorp, met huizen en boerderijen in vaste ritmiek en plaatsing aan het lint.
 - Grote boseenheden, door rechte lijnen begrensd en doorsneden, met daarbinnen (restanten van) heidegebieden.
- Coevorden
 - Centrum met radiaal stratenpatroon en kasteel met motte;
 - Herkenbaarheid van de loop van de vestingwerken, in water en stedenbouwkundige structuren;
 - Tracé van de historische postweg.

Ambitie

Bepalend voor dit deelgebied is het zichtbaar houden en verder versterken van de karakteristieke compacte structuren van dit esdorpenlandschap, zoals die tot uitdrukking komt in een centrale positie van de dorpen ingeklemd tussen het beekdal en de essen. Daarom willen wij specifiek sturen op:

- Het in stand houden van de karakteristiek van het esdorpenlandschap. Deze karakteristiek uit zich in een zichtbare ruimtelijke samenhang tussen esdorp, es, beekdal en veld, met bijbehorend microreliëf en beplantingselementen als houtwallen en esrandbosjes;
- Het vasthouden en doorzetten van de ruimtelijke, meer langgerekte opzet van de esdorpen door zorgvuldig om te gaan met de vrije ordening van bebouwing en boerderijen, de afwisseling tussen bebouwde plekken en open ruimtes (in het bijzonder de brinken) en doorzichten naar het omliggende buitengebied;
- Het blijvend zichtbaar onderscheiden van de beekdalen door het grillige verloop en de kleinschaligheid te benadrukken;
- Het in stand houden van het karakter van Coevorden als vestingstad, zowel ondergronds als bovengronds, met alle onderdelen die daaraan refereren, zoals de motte, het kasteel, bastions, kazernes, wapenopslagplaats en radiale wegenstructuren;
- Het herkenbaar houden van de scherpe belijningen van de heideontginningen, waarbij binnen die belijningen variatie kan plaatsvinden;
- Het verder versterken van de oorspronkelijke ritmiek van bebouwing in de linten van Witteveen.

4.2.1.6 Toetsing van het initiatief aan de ‘Omgevingsvisie Drenthe’

Wanneer de voorgenomen ontwikkeling wordt getoetst aan het voorgaande wordt geconcludeerd dat in voorliggend geval sprake is van een ontwikkeling die in lijn is met het principe van zorgvuldig ruimtegebruik. Er wordt namelijk inpandig een woning gerealiseerd, gezien de oude kantoorfunctie niet langer benodigd is. Hiermee is een passende toekomstige functie voor bestaande bebouwing gevonden. Tevens wordt het bestaande rietdekkersbedrijf in kleinschalige vorm voortgezet en blijft de woonfunctie behouden.

De realisatie van een reguliere burgerwoning op deze locatie heeft geen negatieve impact op de kernkwaliteiten die ter plaatse van toepassing zijn of op de cultuurhistorische waarden.

Het plan is hiermee in overeenstemming met de Omgevingsvisie Drenthe 2018.

4.2.2 Provinciale Omgevingsverordening Drenthe 2018

4.2.2.1 Algemeen

De Provinciale Omgevingsverordening Drenthe (POV) is een belangrijk instrument om het omgevingsbeleid, zoals dat is opgenomen in de Omgevingsvisie Drenthe, uit te voeren. Omdat de Omgevingsvisie in 2018 is geactualiseerd, is het ook noodzakelijk de POV te actualiseren. Het actualiseren van de Omgevingsverordening is erop gericht om de rollen die de Omgevingsverordening vervult bij de uitwerking van het omgevingsbeleid te staven, te waarborgen en (waar nodig) te verbeteren. Deze aanpassingen zijn uiteindelijk zodanig ingrijpend en omvangrijk geworden, dat is besloten om niet te werken met een wijzigingstranche, maar de Omgevingsverordening in zijn geheel opnieuw vast te stellen. Provinciale staten hebben de Omgevingsverordening Drenthe op 3 oktober 2018 vastgesteld.

In voorliggend geval is artikel 2.17 (woningbouw) relevant.

4.2.2.2 Relevante artikelen

Artikel 2.17: Woningbouw

1. *Een ruimtelijk plan kan voorzien in nieuwe woningbouw mits de behoefte op basis van de gemeentelijke woonvisie kan worden aangetoond en aansluit bij bestaand stedelijk gebied. De gemeentelijke woonvisie ten aanzien van de woningvoorraad:*
 - a. *draagt bij aan balans tussen vraag en aanbod in de gehele Drentse woningvoorraad op de lange termijn en is hiertoe afgestemd binnen de woningmarktregio's;*
 - b. *benoemt tenminste de kwaliteit, kwantiteit, doelgroepen, duurzaamheid en kernenstructuur.*
 - c. *schetst de opgaven in de bestaande woningvoorraad;*
 - d. *geeft aan op welke wijze balans op lange termijn wordt gerealiseerd;*
 - e. *geeft een lange termijn beeld.*
2. *een ruimtelijk plan kan voorzien in incidentele bouwmogelijkheden buiten het bestaand stedelijk gebied in de gevallen:*
 - a. *bedrijfswoningen, een tweede woning bij een agrarisch bedrijf, het splitsen van boerderijen in twee of meer woningen, en nieuwbouw die past binnen de kaders van de ruimte-voor-ruimte-regeling;*
 - b. *incidentele nieuwbouw van een enkele woning buiten bestaand stedelijk gebied is mogelijk, mits:*
 - i. *de bebouwing is gelegen in een bebouwingslint of een cluster van bebouwing;*
 - ii. *er sprake is van een significante verbetering van de ruimtelijke kwaliteit;*
 - iii. *er sprake is van een landschappelijke inpassing passend bij de gebiedskenmerken die zijn vastgelegd in een landschappelijk inpassingsplan, en;*
 - iv. *het plan past binnen de gemeentelijke woonvisie.*
3. *In uitzonderlijke gevallen kan een ruimtelijk plan buiten het bestaand stedelijk gebied voorzien in de realisatie van bijzondere woonmilieus, mits:*
 - a. *Ze kleinschalig zijn;*
 - b. *deze gericht zijn op woonwensen en leefstijlen van kleine specifieke doelgroepen;*
 - c. *het uitgangspunt bij de ontwikkeling van deze woonmilieus een landschappelijk kader is dat aansluit bij de kernkwaliteiten van het gebied, en;*
 - d. *het woonmilieu alleen kan worden ontwikkeld samen met het verbeteren van andere functies, zoals het verhogen van de ruimtelijke kwaliteit, het vergroten van het cultuurhistorisch karakter, het verbeteren van voorzieningen, het realiseren van de water- en natuuropgave en het versterken van de recreatie.*

4.2.2.3 Toetsing van het plan aan de relevante artikelen van de Provinciale Omgevingsverordening

Artikel 2.17: Woningbouw

Het ruimtelijk plan voorziet in de woningbouw van een reguliere burgerwoning op een locatie die in de huidige situatie al bebouwd is binnen de kern Wachtum. De in pandige transformatie van het oude bedrijfskantoor beslaat daarom geen extra ruimtegebruik en kan gerekend worden tot bestaand stedelijk gebied. Hiermee is er sprake van een toevoeging van één woning aan de woningvoorraad. In paragraaf 4.3 wordt aangetoond dat

deze woningbouwontwikkeling past binnen de gemeentelijke en lokale woonbehoefte, zoals beschreven in de gemeentelijke woonvisie van de gemeente Coevorden. Hiermee wordt voldaan aan artikel 2.17 en de Provinciale Omgevingsverordening Drenthe 2018.

4.2.3 Conclusie

De ruimtelijke ontwikkeling is in overeenstemming met het relevante provinciale beleid van de provincie Drenthe.

4.3 Gemeentelijk beleid

4.3.1 Bouwen aan de toekomst, Woonvisie gemeente Coevorden 2021+

4.3.1.1 Algemeen

Op 7 december 2021 is de Woonvisie 2021+ ‘Bouwen aan de Toekomst’ door de gemeenteraad van Coevorden vastgesteld. De gemeente Coevorden is een gemeente waar inwoners graag willen wonen, werken en recreëren. Landelijk, in een dorp of stedelijk; er is een grote diversiteit in wonen. Inwoners krijgen ruimte om zich positief en gezond te ontwikkelen en leren daarnaast omgaan met de tegenslagen van het leven. De woonvisie draagt bij aan het versterken en verankeren van deze krachten. Wonen staat volop in de schijnwerpers. De beschikbaarheid en betaalbaarheid van wonen staat overal, ook in de gemeente Coevorden onder druk. Aan de ene kant is de gemeente blij dat de bevolkingsprognose laat zien dat meer mensen van buiten zich in deze gemeente willen vestigen. Meer inwoners betekent meer levendigheid, meer voorzieningen, een sterkere arbeidsmarkt en een demping van de toekomstige vergrijzing. Aan de andere kant verhoogt deze instroom wel de druk op de woningmarkt nú. Deze toegenomen druk is één van de redenen om tot een nieuwe woonvisie te komen. De gemeente wil actief meer, beter passende en betaalbare woningen realiseren voor de huidige en toekomstige inwoners.

Het college van burgemeester en wethouders stelde in oktober 2021 het ‘Kompas voor de toekomst van de gemeente Coevorden’ vast. Dit geeft een heldere richting voor welke ontwikkeling we voor de toekomst als wenselijk zien. Dit kompas levert een goede basis voor keuzes in het woonbeleid. We koppelden hieraan de kernwaarden van onze gemeentelijke organisatie.

4.3.1.2 Trends en ontwikkelingen

De gemeente Coevorden is een gemeente met een grote diversiteit: een volwaardige stad, stevige voorzieningenkernen, levendige dorpen en een rustiek buitengebied. De analyses laten zien dat de gemeente Coevorden de afgelopen periode veranderde van een gemeente met (vooruitzicht op) krimp naar een gemeente met een lichte groei van inwoners. Deze groei is vooral afkomstig van mensen die van elders naar Coevorden verhuizen. Daarnaast verdunnen de huishoudens: er wonen minder mensen in één huis. Dit komt door bijvoorbeeld alleenstaande ouderen die langer thuis wonen, scheidingen en minder kinderen per gezin. Op de langere termijn zien we door de vergrijzing de behoefte aan extra woningen langzaam afnemen, met grote onzekerheidsmarges. Dit vraagt enerzijds om snel extra woningen, maar genoeg flexibiliteit om plannen aan te passen. De woningen die we nú toevoegen moeten ook geschikt zijn voor de woonbehoefte van de toekomst. De analyses laten ook een grote onzekerheid zien. Als de instroom van mensen buiten de gemeente wordt beperkt (door onvoldoende werk of woonruimte) zal de bevolking op termijn krimpen. Aantrekkelijkheid op het gebied van wonen en werken kan juist zorgen voor het bestendigen van de lichte groei. Hierbij is er een grote afhankelijkheid van landelijke en regionale ontwikkelingen. Snel plannen kunnen aanpassen is van groot belang. Bovenstaande ontwikkelingen vragen twee dingen:

1. In aantal meer wooneenheden. Dit gaat om ongeveer 500-750 wooneenheden in de periode tot 2030;
2. Kwalitatief beter passende wooneenheden: toekomstbestendig, duurzaam, levensloopbestendig, betaalbaar. In onderstaand schema is te zien welke kwantitatieve opgave er per kern is voor de periode 2021-2030.

De gemeente kiest voor een passende aanpak per kern en omgeving. Coevorden stad: hier lopen al meerdere plannen, maar er zijn nog diverse doelgroepen die ruimte zoeken en er zijn nog gronden beschikbaar. Om ook

bijzondere doelgroepen een plek te bieden wijzen we hiervoor actief locaties aan. Daarnaast jagen we stagnerende plannen actief aan: er zijn op korte termijn woningen nodig.

Wachtum valt onder de overige kernen. Voor de periode 2021-2030 wordt voor deze locaties in gemeente Coevorden rekening gehouden met circa 20 woningen in de bouwopgave. De gewenste verhouding betaalbare koop/huur bedraagt 50%

4.3.1.3 Toetsing van het initiatief aan de ‘Woonvisie’

De gewenste ontwikkeling ziet toe op de realisatie van een appartement door middel van een in pandige transformatie in één van de overige kernen van gemeente Coevorden. Hiermee wordt voorzien in één woning van de 20 woningen die gemeente Coevorden als woonopgave heeft gesteld tot 2030 voor de kern van Wachtum.

De woning wordt gebouwd voor de lokale woningbehoefte en past binnen de lokale kwalitatieve woningbouwbehoefte. Verder zal het appartement vallen onder de categorie betaalbare huur, waarmee de woning ook passend is binnen het beleid.

De ontwikkeling is hiermee in overeenstemming met het gemeentelijke woonbeleid.

4.3.2 Conclusie toetsing aan het gemeentelijk beleid

Geconcludeerd wordt dat het initiatief in overeenstemming is met de uitgangspunten uit het gemeentelijk beleid.

HOOFDSTUK 5 MILIEU- EN OMGEVINGSASPECTEN

Op grond van artikel 3.1.6 van het Besluit ruimtelijke ordening moet in de toelichting op het bestemmingsplan een beschrijving worden opgenomen van de wijze waarop de milieukwaliteitseisen bij het plan zijn betrokken. Daarbij moet rekening gehouden worden met de geldende wet- en regelgeving en met de vastgestelde (boven)gemeentelijke beleidskaders. Bovendien is een bestemmingsplan vaak een belangrijk middel voor afstemming tussen de milieuaspecten en ruimtelijke ordening.

In dit hoofdstuk wordt ingegaan op de thema’s geluid, bodem, luchtkwaliteit, externe veiligheid, milieuzonering, geur, ecologie, archeologie & cultuurhistorie en het besluit milieueffectrapportage.

5.1 Geluid

5.1.1 Algemeen

De Wet geluidhinder (Wgh) bevat geluidnormen en richtlijnen over de toelaatbaarheid van geluidniveaus als gevolg van rail- en wegverkeerslawaai en industrielawaai. De Wgh geeft aan dat een akoestisch onderzoek moet worden uitgevoerd bij het voorbereiden van de vaststelling van een bestemmingsplan of het nemen van een omgevingsvergunning indien het plan een geluidgevoelig object mogelijk maakt binnen een geluidszone van een bestaande geluidsbron of indien het plan een nieuwe geluidsbron mogelijk maakt. Het akoestisch onderzoek moet uitwijzen of de wettelijke voorkeurswaarde bij geluidgevoelige objecten wordt overschreden en zo ja, welke maatregelen nodig zijn om aan de voorkeurswaarde te voldoen.

5.1.2 Situatie plangebied

In voorliggend geval wordt er een nieuw geluidgevoelig object gerealiseerd, namelijk het appartement. Daarnaast worden twee bedrijfswoningen omgezet naar twee reguliere woningen. Toetsing aan de Wgh is hierdoor noodzakelijk.

5.1.2.1 Railverkeerslawaai

De dichtstbijzijnde spoorweg bevindt zich op circa 2,1 km afstand. Gezien deze ruime afstand kan railverkeerslawaai daarom buiten beschouwing worden gelaten.

5.1.2.2 Industrielawaai

In de nabijheid van het plangebied zijn geen industriële inrichtingen of gezoneerde industrieterreinen aanwezig. In paragraaf 5.5 wordt nader ingegaan op individuele milieubelastende functies in de omgeving van het plangebied. Geconcludeerd wordt dat het aspect industrielawaai geen belemmering vormt.

5.1.2.3 Wegverkeerslawaai

In voorliggend geval zijn ter plaatse van het plangebied reeds twee bedrijfswoningen aanwezig. Een bedrijfswoning geniet in het kader van de Wgh over dezelfde bescherming als een reguliere burgerwoning. Dit plan maakt daarnaast inpandig nog een extra woning mogelijk op het bedrijfsperceel. Het bestaande bouwvlak blijft echter behouden waarmee geen sprake is van bouwmogelijkheden op kortere afstand ten opzichte van eventueel relevante geluidsbronnen in het kader van de Wgh.

Een akoestisch onderzoek is niet noodzakelijk.

5.1.3 Conclusie

Het aspect geluid vormt geen belemmering voor dit plan.

5.2 Bodemkwaliteit

5.2.1 Algemeen

Bij de vaststelling van een bestemmingsplan dient te worden bepaald of de aanwezige bodemkwaliteit past bij het toekomstige gebruik van die bodem en of deze optimaal op elkaar kan worden afgestemd. Om hierin inzicht te krijgen, dient doorgaans een bodemonderzoek te worden verricht conform de richtlijnen NEN 5740.

5.2.2 Situatie plangebied

Gezien de voorgenomen ontwikkeling bestaat uit het omzetten van twee bedrijfswoningen naar 2 reguliere woningen en een in pandige transformatie van bestaande bebouwing ten behoeve van de realisatie van een appartement, zijn er geen bodemingrepen gemoeid met het initiatief. Een bodemonderzoek kan daarom achterwege blijven.

5.2.3 Conclusie

Het aspect bodemkwaliteit vormt geen belemmering voor de uitvoerbaarheid van dit plan.

5.3 Luchtkwaliteit

5.3.1 Beoordelingskader

Om een goede luchtkwaliteit in Europa te garanderen heeft de Europese Unie een viertal kaderrichtlijnen opgesteld. De hiervan afgeleide Nederlandse wetgeving is vastgelegd in hoofdstuk 5, titel 2 van de Wet milieubeheer. Deze wetgeving staat ook bekend als de Wet luchtkwaliteit.

In de Wet luchtkwaliteit staan ondermeer de grenswaarden voor de verschillende luchtverontreinigende stoffen. Onderdeel van de Wet luchtkwaliteit zijn de volgende Besluiten en Regelingen:

- Besluit en de Regeling niet in betekenende mate bijdragen (luchtkwaliteitseisen);
- Besluit gevoelige bestemmingen (luchtkwaliteitseisen).

5.3.1.1 Besluit en de Regeling niet in betekenende mate bijdragen

Het Besluit niet in betekenende mate bijdragen (NIBM) staat bouwprojecten toe wanneer de bijdrage aan de luchtverontreiniging van het desbetreffende project niet in betekenende mate is. Het begrip “niet in betekenende mate” is gedefinieerd als 3% van de grenswaarden uit de Wet milieubeheer. Het gaat hierbij uitsluitend om stikstofdioxide (NO₂) en fijn stof (PM₁₀). Toetsing aan andere luchtverontreinigende stoffen uit de Wet luchtkwaliteit vindt niet plaats.

In de Regeling NIBM is een lijst met categorieën van gevallen (inrichtingen, kantoor- en woningbouwlocaties) opgenomen die niet in betekenende mate bijdragen aan de luchtverontreiniging. Enkele voorbeelden zijn:

- woningen: 1.500 met een enkele ontsluitingsweg;
- woningen: 3.000 met twee ontsluitingswegen;
- kantoren: 100.000 m² bruto vloeroppervlak met een enkele ontsluitingsweg.

Als een ruimtelijke ontwikkeling niet genoemd staat in de Regeling NIBM kan deze nog steeds niet in betekenende mate bijdragen. De bijdrage aan NO₂ en PM₁₀ moet dan minder zijn dan 3% van de grenswaarden.

5.3.1.2 Besluit gevoelige bestemmingen

Dit besluit is opgesteld om mensen die extra gevoelig zijn voor een matige luchtkwaliteit aanvullend te beschermen. Deze 'gevoelige bestemmingen' zijn scholen, kinderdagverblijven en verzorgings-, verpleeg- en bejaardentehuizen. Woningen en ziekenhuizen/ klinieken zijn geen gevoelige bestemmingen.

De grootste bron van luchtverontreiniging in Nederland is het wegverkeer. Het Besluit legt aan weerszijden van rijkswegen en provinciale wegen zones vast. Bij rijkswegen is deze zone 300 meter, bij provinciale wegen

50 meter. Bij realisatie van 'gevoelige bestemmingen' binnen deze zones is toetsing aan de grenswaarden die genoemd zijn in de Wet luchtkwaliteit nodig.

5.3.2 Situatie plangebied

Gelet op de aard en omvang van voorliggend initiatief, in verhouding tot categorieën van gevallen zoals beschreven in 5.3.1.1 kan worden gesteld dat voorliggend initiatief 'niet in betekenende mate bijdraagt' aan de luchtverontreiniging. Opgemerkt wordt dat de planologische wijziging van een bedrijfsbestemming naar een woonbestemming de luchtkwaliteit alleen ten goede zal komen.

Daarnaast wordt de in dit bestemmingsplan besloten functie niet aangemerkt als een gevoelige bestemming in het kader van het Besluit gevoelige bestemmingen.

5.3.3 Conclusie

Het aspect 'luchtkwaliteit' vormt geen belemmering voor de uitvoerbaarheid van dit plan.

5.4 Externe veiligheid

5.4.1 Algemeen

Externe veiligheid is een beleidsveld dat is gericht op het beheersen van risico's die ontstaan voor de omgeving bij de productie, de opslag, de verlading, het gebruik en het transport van gevaarlijke stoffen. Bij nieuwe ontwikkelingen moet worden voldaan aan strikte risicogrenzen. Een en ander brengt met zich mee dat nieuwe ruimtelijke ontwikkelingen moeten worden getoetst aan wet- en regelgeving op het gebied van externe veiligheid. Concreet gaat het om risicovolle bedrijven, vervoer gevaarlijke stoffen per weg, spoor en water en transport gevaarlijke stoffen via buisleidingen. Op de diverse aspecten van externe veiligheid is afzonderlijke wetgeving van toepassing. Voor risicovolle bedrijven gelden onder meer:

- het Besluit externe veiligheid inrichtingen (Bevi);
- de Regeling externe veiligheid inrichtingen (Revi);
- het Registratiebesluit externe veiligheid;
- het Besluit risico's Zware Ongevallen 2015 (Brzo 2015);
- het Vuurwerkbesluit.

Op het transport van gevaarlijke stoffen via buisleidingen zijn het Besluit externe veiligheid buisleidingen (Bevb) en de Regeling externe veiligheid buisleidingen (Revb) van toepassing.

Voor vervoer van gevaarlijke stoffen geldt de 'Wet Basisnet vervoer gevaarlijke stoffen' (Wet Basisnet). Dat vervoer gaat over water, spoor, wegen of door de lucht. De regels van het Basisnet voor ruimtelijke ordening zijn vastgelegd in:

- het Besluit externe veiligheid transportroutes (Bevt);
- de Regeling basisnet;
- de (aanpassing) Regeling Bouwbesluit (veiligheidszone en plasbrandaandachtsgebied).

Het transporteren van stoffen per buisleiding is geregeld in het Besluit externe veiligheid buisleidingen (Bevb).

Het doel van wetgeving op het gebied van externe veiligheid is het tot een minimum beperken van risico's waaraan burgers in hun leefomgeving worden blootgesteld vanwege risicovolle inrichtingen en activiteiten. Het is noodzakelijk inzicht te hebben in de kwetsbare en beperkt kwetsbare objecten en het plaatsgebonden en het groepsrisico.

5.4.2 Situatie in en bij het plangebied

Aan hand van de Risicokaart is een inventarisatie verricht van risicobronnen in en rond het plangebied. Op de Risicokaart staan meerdere soorten risico's, zoals ongevallen met brandbare, explosieve en giftige stoffen, grote branden of verstoring van de openbare orde. In totaal worden op de Risicokaart dertien soorten rampen weergegeven. In afbeelding 5.1 is een uitsnede van de Risicokaart met betrekking tot het plangebied (blauwe ster) en omgeving weergegeven.

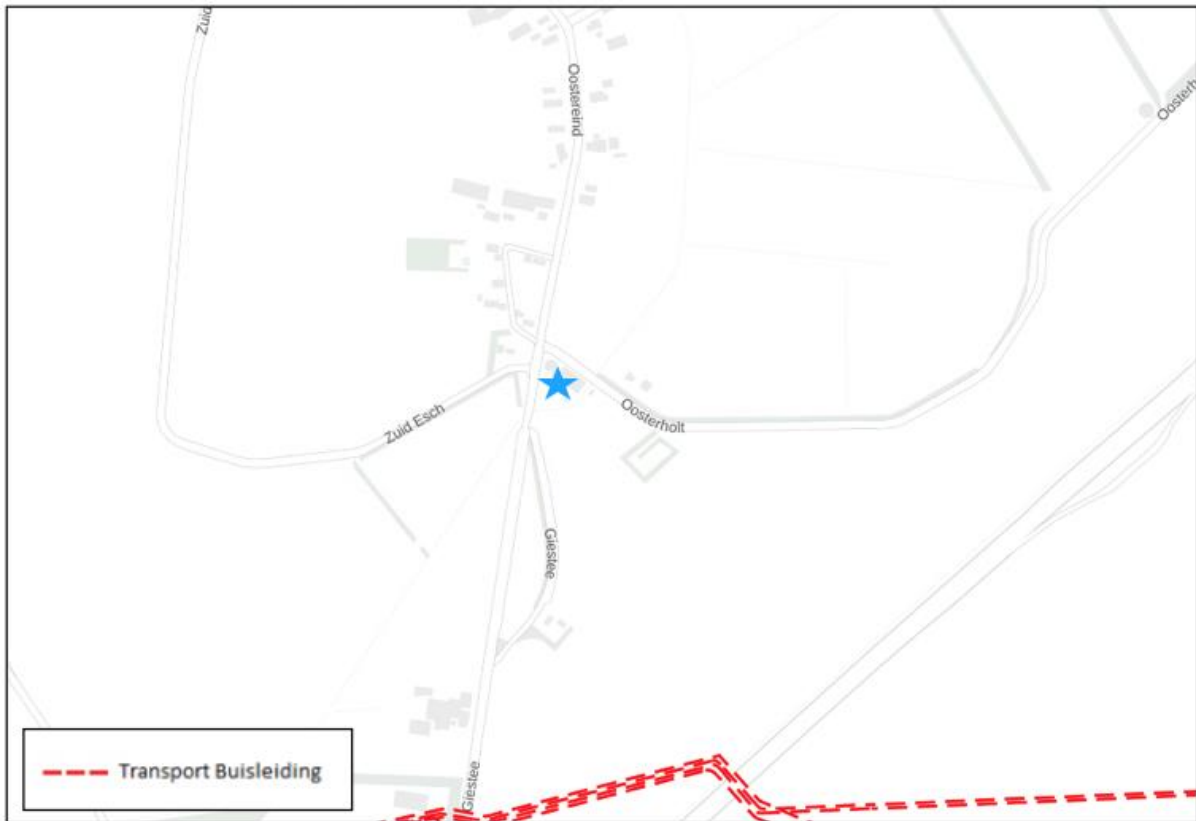

Afbeelding 5.1 Uitsnede Risicokaart (Bron: atlasleefomgeving.nl)

Uit de inventarisatie blijkt dat het plangebied:

- zich niet bevindt binnen de risicocontour van Bevi- en Brzo-inrichtingen danwel inrichtingen die vallen onder het Vuurwerkbesluit (plaatsgebonden risico);
- zich niet bevindt binnen een gebied waarbinnen een verantwoording van het groepsrisico nodig is;
- niet ligt binnen de veiligheidsafstanden van het vervoer gevaarlijke stoffen;
- niet ligt binnen de veiligheidsafstanden van buisleidingen voor het vervoer van gevaarlijke stoffen.

Op de kaart zijn een aantal aardgasleidingen van de Gasunie te zien. De aardgasleiding met de verst reikende richtafstanden is een NEN 3650-leiding, genaamd de A-605 leiding. Het betreft een buisleiding met een maximale uitwendige diameter van 762 mm en een maximale werkdruk van 79.9 bar. De bijbehorende 1% en 100% letaliteitsafstand bedragen respectievelijk maximaal 400 en 170 meter. De afstand tussen deze buisleiding en het projectgebied bedraagt echter circa 550 meter. Een nadere (groeps)risicoverantwoording is hiermee niet noodzakelijk.

5.4.3 Conclusie

Gezien het vorenstaande wordt geconcludeerd dat het project in overeenstemming is met wet- en regelgeving inzake externe veiligheid.

5.5 Milieuzonering

5.5.1 Algemeen

Voor het bepalen van de aan te houden afstanden wordt de VNG-uitgave 'Bedrijven en Milieuzonering' uit 2009 gehanteerd. Deze uitgave bevat een lijst, waarin voor een hele reeks van milieubelastende activiteiten (naar SBI-code gerangschikt) richtafstanden zijn gegeven ten opzichte van milieugevoelige functies. De lijst geeft richtafstanden voor de ruimtelijk relevante milieuaspecten geur, stof, geluid en gevaar. De grootste van de vier richtafstanden is bepalend voor de indeling van een milieubelastende activiteit in een milieucategorie en daarmee ook voor de uiteindelijke richtafstand. De VNG-uitgave gaat uit van gemiddeld moderne bedrijven.

Indien bekend is welke activiteiten concreet zullen worden uitgeoefend, kan gemotiveerd worden uitgegaan van de daadwerkelijk te verwachten milieubelasting, in plaats van de richtafstanden. De afstanden worden gemeten tussen enerzijds de grens van de bestemming die de milieubelastende functie(s) toelaat en anderzijds de uiterste situering van de gevel van een milieugevoelige functie die op grond van het bestemmingsplan mogelijk is.

Hoewel de richtafstanden in 'Bedrijven en milieuzonering' indicatief zijn, worden deze afstanden wel als harde eis gezien door de Raad van State bij de beoordeling of bedrijven op een passende afstand van woningen worden gesitueerd.

5.5.2 Gebiedstypen

In de VNG-uitgave 'Bedrijven en Milieuzonering' is een tweetal gebiedstypen onderscheiden; 'rustige woonwijk' en 'gemengd gebied'. Een rustige woonwijk is een woonwijk die is ingericht volgens het principe van functiescheiding. Overige functies komen vrijwel niet voor. Langs de randen is weinig verstoring van verkeer. Op basis van de VNG-uitgave wordt het buitengebied gerekend tot een met het omgevingstype 'rustige woonwijk' vergelijkbaar omgevingstype.

Het omgevingstype 'gemengd gebied' wordt in de VNG-uitgave 'Bedrijven en milieuzonering' omschreven als een gebied met een matige tot sterke functiemenging waarbij bijvoorbeeld direct naast woningen andere functies voor kunnen komen zoals winkels, horeca en kleine bedrijven.

De richtafstanden (met uitzondering van het aspect gevaar) uit het omgevingstype rustige woonwijk kunnen, zonder dat dit ten koste gaat van het woon- en leefklimaat, met één afstandsmaat worden verlaagd indien sprake is van een 'gemengd gebied'. Daarbij wordt in de VNG-uitgave 'Bedrijven en milieuzonering' opgemerkt dat het vanuit het oogpunt van efficiënt ruimtegebruik de voorkeur verdient functiescheiding niet verder door te voeren dan met het oog op een goed woon- en leefklimaat noodzakelijk is.

Het plangebied is gelegen onder de kern Wachtum waar vrijwel enkel ruim opgezette woonerven zijn gelegen. Ter plaatse van het plangebied is vrijwel geen sprake van functiemenging. Daarom wordt in dit geval uitgegaan van het omgevingstype 'rustige woonwijk'.

Milieucategorie	Richtafstanden tot omgevingstype rustige woonwijk	Richtafstanden tot omgevingstype gemengd gebied
1	10 m	0 m
2	30 m	10 m
3.1	50 m	30 m
3.2	100 m	50 m
4.1	200 m	100 m
4.2	300 m	200 m
5.1	500 m	300 m
5.2	700 m	500 m
5.3	1.000 m	700 m
6	1.500 m	1.000 m

5.5.3 Situatie plangebied

5.5.3.1 Algemeen

Aan de hand van vorenstaande regeling is onderzoek verricht naar de feitelijke situatie. Onder andere woningen zijn milieugevoelige objecten. De VNG uitgave "Bedrijven en Milieuzonering" geeft een eerste inzicht in de milieuhinder van inrichtingen.

Zoals reeds hiervoor genoemd wordt bij het realiseren van nieuwe bestemmingen gekeken te worden naar de omgeving waarin de nieuwe bestemmingen gerealiseerd worden. Hierbij spelen twee vragen een rol:

1. past de nieuwe functie in de omgeving? (externe werking);
2. laat de omgeving de nieuwe functie toe? (interne werking).

5.5.3.2 Externe werking

Hierbij gaat het met name om de vraag of de voorgenomen ruimtelijke ontwikkeling leidt tot een situatie die, vanuit hinder of gevaar bezien, in strijd is te achten met een goede ruimtelijke ordening. Daarvan is sprake als het woon- en leefklimaat van omwonenden in ernstige mate wordt aangetast.

De functie 'wonen' betreft geen milieubelastende functie voor de omgeving. In dit geval wordt de bestaande bedrijfswoning getransformeerd naar een reguliere burgerwoning. Er is dan ook geen sprake van een aantasting van het woon- en leefklimaat van omliggende functies.

Nadere toetsing van de gevolgen van het rietdekkersbedrijf, zoals toegestaan binnen de overblijvende bedrijfshal, op deze woonbestemming vindt in onderstaande paragraaf plaats.

5.5.3.3 Interne werking

Hierbij gaat het om de vraag of de nieuwe functies binnen het plangebied hinder ondervinden van bestaande functies in het plangebied, in de omgeving of dat de ontwikkeling leidt tot belemmeringen in de bedrijfsvoering van de bestaande functies.

Rietdekkersbedrijf Zwols, Oostereind 11

De dichtstbijzijnde milieubelastende functie in de omgeving van de woning betreft de bedrijfshal van het rietdekkersbedrijf zelf. De bedrijfshal ligt binnen de woonbestemming en is direct aangrenzend aan het kantoor dat zal worden getransformeerd tot appartement. De bedrijfsactiviteiten bestaan uit opslag van goederen en worden volledig binnen de woonbestemming ingepast als zijnde een bedrijf aan huis. De werkzaamheden van het rietdekkersbedrijf vinden plaats op locatie, waardoor verder aan de Oostereind 11 geen sprake is van overige werkzaamheden. Verdere toetsing aan deze bedrijfshal is daarmee niet noodzakelijk.

Ter plaatse van het plangebied voor de reguliere woning is daarmee sprake van een aanvaardbaar woon- en leefklimaat.

5.5.4 Conclusie

Het aspect 'milieuzonering' vormt geen belemmeringen voor de in dit plan besloten ontwikkeling.

5.6 Geur

5.6.1 Wet geurhinder en veehouderij & Activiteitenbesluit

De Wet geurhinder en veehouderij (Wgv) vormt het toetsingskader voor vergunningsplichtige veehouderijen, als het gaat om geurhinder. Voor meldingsplichtige veehouderijbedrijven is het beoordelingskader voor geurhinder opgenomen in het Activiteitenbesluit.

De Wgv stelt één landsdekkend beoordelingskader met een indeling in twee categorieën. Voor diercategorieën waarvan de geuremissie per dier is vastgesteld, wordt deze waarde uitgedrukt in een ten hoogste toegestane geurbelasting op een geurgevoelig object. Voor de andere diercategorieën is die waarde een wettelijke vastgestelde afstand die ten minste moet worden aangehouden.

Voor diercategorieën waarvoor in de Wgv een geuremissie per dier is vastgesteld geldt dat, buiten een concentratiegebied, de geurbelasting op geurgevoelige objecten binnen de bebouwde kom niet meer dan 2 odeur units per kubieke meter lucht mag bedragen. Voor geurgevoelige objecten buiten de bebouwde kom mag deze niet meer bedragen dan 8 odeur units per kubieke meter lucht.

Op grond van de Wet geurhinder en veehouderij (Wgv) dient voor diercategorieën waarvoor per dier geen geuremissie is vastgesteld (bijvoorbeeld melkkoeien en paarden) en een geurgevoelig object de volgende afstanden aangehouden te worden:

- ten minste 100 meter indien het geurgevoelige object binnen de bebouwde kom is gelegen, en
- ten minste 50 meter indien het geurgevoelige object buiten de bebouwde kom is gelegen.

Voor meldingsplichtige veehouderijbedrijven gelden tevens vaste afstandseisen. Deze eisen zijn gebaseerd op

en komen overeen met de vaste afstanden zoals opgenomen in de Wgv.

Op grond van het bepaalde in artikel 1 van de Wgv is een geurgevoelig object als volgt gedefinieerd: *gebouw, bestemd voor en blijkens aard, indeling en inrichting geschikt om te worden gebruikt voor menselijk wonen of menselijk verblijf en die daarvoor permanent of een daarmee vergelijkbare wijze van gebruik, wordt gebruikt.*

5.6.2 Activiteitenbesluit

Vanaf 1 januari 2013 is het Activiteitbesluit ook van toepassing op agrarische activiteiten. Het Besluit landbouw milieubeheer is tegelijkertijd komen te vervallen. Agrarische bedrijven hebben geen vergunning meer nodig als al hun activiteiten onder de reikwijdte van het Activiteitenbesluit vallen. Dit zijn type B-bedrijven, zoals veehouderijen, kinderboerderijen (en andere bedrijven die kleinschalig dieren houden), glastuinbouwbedrijven, bedrijven met teelt in gebouwen, bedrijven met open teelt, agrarische loonwerkers en losse opslagen (bijvoorbeeld mest).

Voor geurhinder is in het Activiteitenbesluit een soortgelijk beoordelingskader opgenomen als in de Wet geurhinder en veehouderij (Wgv). Zo gelden binnen en buiten de bebouwde kom dezelfde normen als in de Wgv. Ook de geurbelasting wordt bepaald volgens het bepaalde in de Wgv. Hetzelfde geldt voor het meten van de afstanden.

5.6.3 Situatie plangebied

Het dichtstbijzijnde agrarische bedrijf bevindt zich aan de Oostereind 22, op circa 180 meter ten noordwesten van het plangebied. Ter plaatse is uitsluitend een grondgebonden bedrijfsvoering toegestaan waarmee mag worden getoetst aan de vaste afstand van 100 meter. Aan de vaste afstand wordt ruimschoots voldaan.

Overige veehouderijen bevinden zich op nog grotere afstand van het plangebied. Ter plaatse van het plangebied wordt dan ook een aanvaardbaar woon- en leefklimaat verwacht.

Omgekeerd worden de veehouderijen in de omgeving als gevolg van deze ontwikkeling niet verder belemmerd in de bedrijfsvoering en/of ontwikkelingsmogelijkheden maatgevend.

5.6.4 Conclusie

Het aspect 'geur' vormt geen belemmering voor het initiatief.

5.7 Ecologie

5.7.1 Algemeen

Bescherming in het kader van de natuur wet- en regelgeving is op te delen in gebieds- en soortenbescherming. Sinds 1 januari 2017 is het wettelijk kader ten aanzien van gebieds- en soortenbescherming vastgelegd in de Wet natuurbescherming. Bij gebiedsbescherming heeft men te maken met Natura 2000-gebieden en het Natuurnetwerk Nederland. Soortenbescherming gaat uit van de bescherming van dier- en plantensoorten.

5.7.2 Gebiedsbescherming

5.7.2.1 Algemeen

Bescherming in het kader van de natuur wet- en regelgeving is op te delen in gebieds- en soortenbescherming. Sinds 1 januari 2017 is het wettelijk kader ten aanzien van gebieds- en soortenbescherming vastgelegd in de Wet natuurbescherming. Bij gebiedsbescherming heeft men te maken met Natura 2000-gebieden en het Natuur Netwerk Nederland (voorheen EHS). Soortenbescherming gaat uit van de bescherming van dier- en plantensoorten.

5.7.2.1 *Natura 2000-gebieden*

Natura 2000 is een samenhangend netwerk van natuurgebieden in Europa. Natura 2000 bestaat uit gebieden die zijn aangewezen in het kader van de Europese Vogelrichtlijn (79/409/EEG) en gebieden die zijn aangemeld op grond van de Europese Habitatrichtlijn (92/43/EEG). Deze gebieden worden in Nederland op grond van de Wet natuurbescherming beschermd.

Voor elk Natura 2000-gebied zijn instandhoudingsdoelstellingen geformuleerd voor alle beschermde soorten en habitats die daar aanwezig zijn. Per soort of habitat is aangegeven of behoud van de huidige aantallen/arealen voldoende is, danwel of uitbreiding of een verbetering nodig is. Niet alleen activiteiten binnen een Natura 2000-gebied maar ook activiteiten buiten een Natura 2000-gebied kunnen de instandhoudingsdoelstellingen in gevaar brengen. Dit wordt externe werking genoemd. Gezien de mogelijke externe werking van de beoogde ontwikkeling op het nabijgelegen Natura 2000-gebied, is het van belang om te toetsen of de realisatie van de beoogde ontwikkeling conflicteert met de waarden waarvoor dit gebied is aangewezen. Hiervoor is in elk geval een toetsing aan de Wet natuurbescherming noodzakelijk.

Het plangebied is niet gelegen in of nabij een Natura 2000-gebied. Het dichtstbijzijnde Natura 2000-gebied 'Mantingerzand' bevindt zich op circa 11,5 kilometer afstand van het plangebied. In voorliggend geval gaat het om een zeer kleinschalige ontwikkeling waarbij een deel van het oude kantoor inpandig wordt verbouwd tot appartement. Gezien de aard en omvang van het project, alsmede de afstand tot dichtstbijzijnd Natura 2000-gebied, kan aangenomen worden dat er tijdens zowel de aanleg- als gebruiksfase geen negatieve effecten op Natura 2000-gebieden zullen zijn.

5.7.2.2 *Natuurnetwerk Nederland*

Het Natuurnetwerk Nederland (NNN) is de kern van het Nederlandse natuurbeleid. Het NNN is in provinciale structuurvisies uitgewerkt. In of in de directe nabijheid van het NNN geldt het 'nee, tenzij' - principe. In principe zijn er geen ontwikkelingen toegestaan als zij de wezenlijke kenmerken of waarden van het gebied aantasten.

Het plangebied maakt geen onderdeel uit van het NNN. Het dichtstbijzijnde onderdeel van natuur dat onderdeel uitmaakt van het NNN bevindt zich op circa 2.6 kilometer afstand. Vanwege de lokale invloedssfeer van deze ontwikkeling en de ligging van het plangebied op ruimte afstand van het NNN, wordt geconcludeerd dat de voorgenomen activiteit geen negatief effect heeft op de kernkwaliteiten en omgevingscondities van het NNN.

5.7.3 **Soortenbescherming**

5.7.3.1 *Algemeen*

Wat betreft de soortenbescherming is de Wet natuurbescherming van toepassing. Hierin wordt onder andere de bescherming van dier- en plantensoorten geregeld. Bij ruimtelijke ontwikkelingen dient te worden getoetst of er sprake is van negatieve effecten op de aanwezige natuurwaarden. Als hiervan sprake is, moet ontheffing of vrijstelling worden gevraagd.

5.7.3.1 *Situatie plangebied*

In het kader van de voorliggend ontwikkeling is er binnen het plangebied geen sprake van sloop van bebouwing, waardoor beschermde diersoorten zouden kunnen worden verwond en/of gedood. Daarnaast wordt de voorgenomen ontwikkeling inpandig gerealiseerd en wordt hiermee ook geen natuur aangetast. Een ecologisch onderzoek is dan ook niet noodzakelijk.

5.7.4 **Conclusie**

Het aspect ecologie vormt geen belemmering voor de uitvoerbaarheid van dit plan besloten.

5.8 Archeologie & Cultuurhistorie

5.8.1 Archeologie

5.8.1.1 Algemeen

Initiatiefnemers hebben op basis van de Erfgoedwet een archeologische zorgplicht bij projecten waarbij de bodem wordt verstoord. Hiervoor is onderzoek noodzakelijk: het archeologisch vooronderzoek. Als blijkt dat in het plangebied behoudenswaardige archeologische vindplaatsen aanwezig zijn, dan kan de initiatiefnemer verplicht worden hiermee rekening te houden. Dit kan leiden tot een aanpassing van de plannen, waardoor de vindplaatsen behouden blijven, of tot een archeologische opgraving en publicatie van de resultaten.

5.8.1.2 Situatie plangebied

De gemeente Coevorden heeft de archeologische verwachtingswaarden van gronden doorvertaald naar dubbelbestemmingen in het “Bestemmingsplan Kernen”. Binnen het plangebied geldt de dubbelbestemming ‘Waarde – Archeologische verwachtingswaarde’. Ter plaatse geldt dat bouwwerken met een oppervlakte van meer dan 500 m² en een diepte van meer dan 0,30 meter mogen worden gebouwd, mits de aanvrager een bureau-onderzoeksrapport heeft overgelegd van een daartoe bevoegd archeologisch bureau en burgemeester en wethouders van oordeel zijn dat vervolgonderzoek niet noodzakelijk is.

In dit geval zullen de werkzaamheden enkel inpandig zijn. Gezien de grond niet geroerd zal worden kan een archeologisch onderzoek dan ook achterwege blijven.

5.8.1.3 Conclusie

Het aspect ‘archeologie’ vormt geen belemmering voor de uitvoerbaarheid van dit bestemmingsplan.

5.8.2 Cultuurhistorie

5.8.2.1 Algemeen

Onder cultuurhistorische waarden worden alle structuren, elementen en gebieden bedoeld die cultuurhistorisch van belang zijn. Zij vertellen iets over de ontstaansgeschiedenis van het Nederlandse cultuurlandschap. Vaak is er een sterke relatie tussen aardkundige aspecten en cultuurhistorische aspecten.

In de Bro is sinds 1 januari 2012 (artikel 3.1.6, vijfde lid, onderdeel a) opgenomen dat een bestemmingsplan “een beschrijving van de wijze waarop met de in het gebied aanwezige cultuurhistorische waarden en in de grond aanwezige of te verwachten monumenten rekening is gehouden” dient te bevatten.

5.8.2.2 Situatie plangebied

Er bevinden zich, op basis van de Cultuurhistorische Atlas Drenthe, in het plangebied of de directe omgeving geen rijks- dan wel gemeentelijke monumenten of andere cultuurhistorisch waardevolle elementen die mogelijk negatief zouden kunnen worden beïnvloed als gevolg van deze ontwikkeling.

5.8.2.3 Conclusie

Het aspect ‘cultuurhistorie’ vormt geen belemmering voor het initiatief.

5.9 Besluit milieueffectrapportage

5.9.1 Algemeen

De milieueffectrapportage is een wettelijk instrument met als doel het aspect milieu een volwaardige plaats in deze integrale afweging te geven. Een bestemmingsplan kan op drie manieren met milieueffectrapportage in aanraking komen:

- Op basis van artikel 7.2a, lid 1 Wm (als wettelijk plan);

Er ontstaat een m.e.r.-plicht wanneer er een passende beoordeling op basis van art. 2.8, lid 1 Wet natuurbescherming nodig is.

- Op basis van Besluit milieueffectrapportage (bestemmingsplan in kolom 3);
 Er ontstaat een m.e.r.-plicht voor die activiteiten en gevallen uit de onderdelen C en D van de bijlage van dit besluit waar het bestemmingsplan genoemd is in kolom 3 (plannen).
- Op basis van Besluit milieueffectrapportage (bestemmingsplan in kolom 4);
 Er ontstaat een m.e.r.-(beoordelings)plicht voor die activiteiten en gevallen uit de onderdelen C en D van de bijlage van dit besluit waar het bestemmingsplan genoemd is in kolom 4 (besluiten).

In het Besluit m.e.r. neemt het bestemmingsplan een bijzondere positie in, want het kan namelijk tegelijkertijd opgenomen zijn in zowel kolom 3 als in kolom 4 van het Besluit m.e.r.. Of het bestemmingsplan in deze gevallen voldoet aan de definitie van het plan uit kolom 3 of aan de definitie van het besluit uit kolom 4 is afhankelijk van de wijze waarop de activiteit in het bestemmingsplan wordt bestemd. Als voor de activiteit eerst één of meerdere uitwerkings- of wijzigingsplannen moeten worden vastgesteld dan is sprake van 'kaderstellend voor' en voldoet het bestemmingsplan aan de definitie van het plan. Is de activiteit geheel of gedeeltelijk als eindbestemming opgenomen voldoet het aan de definitie van het besluit.

Een belangrijk element in het Besluit m.e.r. is het (in feite) indicatief maken van de gevaldefinities (de drempelwaarden in kolom 2 in de D-lijst). Dit betekent dat het bevoegd gezag meer moet doen dan onder de oude regelgeving. Kon vroeger worden volstaan met de mededeling in het besluit dat de omvang van de activiteit onder de drempelwaarde lag en dus geen m.e.r. (beoordeling) noodzakelijk was, onder de nu geldende regeling moet een motivering worden gegeven.

5.9.2 Situatie plangebied

5.9.2.1 Artikel 2.8 lid 1 van de Wet Natuurbescherming

Het plangebied ligt niet binnen een Natura 2000-gebied. Het dichtstbijzijnde Natura 2000-gebied betreft het 'Mantingerzand', op circa 11,5 kilometer afstand van het plangebied. Vanwege deze ruime afstand tot stikstofgevoelige habitattypen en de aard en omvang van de ontwikkeling wordt gesteld dat er geen sprake is van een aantasting van de instandhoudingsdoelstellingen van Natura 2000-gebieden. Het uitvoeren van een stikstofonderzoek wordt daarom achterwege gelaten.

Gezien de aard en omvang van de in dit plan besloten ontwikkeling in relatie tot de ruime afstand tot Natura 2000-gebied wordt geconcludeerd dat geen sprake zal zijn van een aantasting van de instandhoudingsdoelstellingen van een Natura-2000 gebied. Een passende beoordeling op basis van artikel 2.8 lid 1 van de Wet natuurbescherming is in het kader van het voornemen dan ook niet noodzakelijk. Daarom is geen sprake van een m.e.r.-plicht op basis van artikel 7.2a van de Wet milieubeheer.

5.9.2.2 Drempelwaarden Besluit m.e.r.

Dit project voorziet in een concrete woningbouwontwikkeling en voldoet daarmee aan de definitie van een 'besluit' als bedoeld in het Besluit m.e.r. Dit betekent dat dit ruimtelijke plan m.e.r.-(beoordelings)plichtig is, indien activiteiten worden mogelijk gemaakt die genoemd worden in onderdeel C of D van het Besluit m.e.r. en de daarin opgenomen drempelwaarden overschrijden. In dit geval is sprake van een ontwikkeling die niet wordt genoemd in onderdeel C van het Besluit m.e.r. en is daarom niet direct m.e.r.-plichtig. Op basis van onderdeel D kan de in dit plan besloten ontwikkeling worden aangemerkt als: 'De aanleg, wijziging of uitbreiding van een stedelijk ontwikkelingsproject met inbegrip van de bouw van winkelcentra of parkeerterreinen'. De ontwikkeling in een bestemmingsplan is m.e.r.-beoordelingsplichtig indien de volgende drempelwaarden worden overschreden:

1. een oppervlakte van 100 hectare of meer,
2. een aaneengesloten gebied en 2000 of meer woningen omvat,
3. of een bedrijfsvloeroppervlakte van 200.000 m² of meer.

De in dit kader relevante vraag die eerst beantwoord dient te worden is, is of met de ontwikkeling van één inpandig appartement sprake is van een 'stedelijk ontwikkelingsproject' als bedoeld in onderdeel D 11.2 van het Besluit milieueffectrapportage. Uit jurisprudentie (o.a. ABRvS 18 juli 2018, ECLI:NL:RVS:2018:2414) volgt dat het antwoord op deze vraag afhankelijk is van de concrete omstandigheden van het geval, waarbij onder

meer aan de hand van aspecten als de aard en de omvang van de voorziene ontwikkeling moet worden beoordeeld of sprake is van een stedelijk ontwikkelingsproject. Niet relevant is of per saldo aanzienlijke negatieve gevolgen voor het milieu kunnen ontstaan.

De voorgenomen ontwikkeling gaat uit van het toevoegen van één appartement aan de zuidelijke rand van de kern Wachtum. Daarbij neemt het aantal verkeersbewegingen als gevolg van deze ontwikkeling niet onevenredig toe en past de bebouwing qua aard en functie in het stedenbouwkundig beeld van de Oostereind, mede omdat de bebouwing qua uiterlijke uitstraling ongewijzigd zal blijven. Verder is, voor zover in dit kader relevant, sprake van een nieuwe functie die niet leidt tot een aantasting van het woon- en leefklimaat ter plaatse van omliggende woningen of een beperking voor andere functies in de directe omgeving. Gelet op het vorenstaande, wordt geconcludeerd dat er geen sprake is van een stedelijk ontwikkelingsproject als bedoeld in het Besluit m.e.r.

5.9.3 Conclusie

Dit plan is niet m.e.r.-(beoordelings)plichtig. Tevens zijn er geen belangrijk nadelige milieugevolgen te verwachten als gevolg van de vaststelling van dit plan.

HOOFDSTUK 6 WATERASPECTEN

6.1 Vigerend beleid

6.1.1 Europees beleid

De Europese Kaderrichtlijn Water (2000/60/EG) is op 22 december 2000 in werking getreden en is bedoeld om in alle Europese wateren de waterkwaliteit chemisch en ecologisch verder te verbeteren. De Kaderrichtlijn Water omvat regelgeving ter bescherming van het binnenlandse oppervlaktewater, overgangswateren (waaronder estuaria worden verstaan), kustwateren en grondwater. Voor het uitwerken van de doelstellingen worden er op (deel)stroomgebied plannen opgesteld. In deze (deel)stroomgebiedbeheersplannen staan de ambities en maatregelen beschreven voor de verschillende (deel)stroomgebieden. Met name de ecologische ambities worden op het niveau van de deelstroomgebieden bepaald.

6.1.2 Rijksbeleid

Het Rijksbeleid op het gebied van het waterbeheer is vastgelegd in het Nationaal Water Programma 2022-2027. Het NWP geeft het integrale kader voor het waterbeleid en -beheer van het Rijk voor de periode 2022-2027 (inclusief het Noordzeebeleid). De Stroomgebiedbeheerplannen en Overstromingsrisicobeheerplannen voor de stroomgebieden van de Rijn, Maas, Schelde en Eems en het Programma Noordzee (inclusief het programma Kaderrichtlijn Mariene Strategie) zijn een bijlage bij het NWP. In het NWP worden de nationale componenten van de herijking van het Deltaprogramma vastgelegd. In het NWP worden de voor het waterbeleid relevante nationale belangen uit de NOVI en de toepassing van de afwegingsprincipes hierbij, verder uitgewerkt. Verder geeft het NWP uitvoering aan de Europese richtlijnen voor waterkwaliteit, de mariene strategie en overstromingsrisico's.

6.1.3 Provinciaal beleid

In de omgevingsvisie staat beschreven hoe de provincie Drenthe wil komen tot een robuust en klimaatbestendig watersysteem. Het vormt tegelijk het regionaal waterplan op grond van de Waterwet.

In het regionaal waterplan formuleert de provincie Drenthe de strategische doelen voor het regionale waterbeleid. Ook geeft de provincie in dit plan de ruimtelijke vertaling van deze doelen. Er wordt ingegaan op de functies van de regionale wateren en de bescherming daarvan, de gewenste ontwikkelingen en de inzet van instrumenten. Het regionaal waterplan vormt het kader voor de vergunningverlening en de uitvoeringsprogramma's.

Het regionaal waterplan vormt een belangrijke schakel tussen het waterbeleid op rijksniveau en de uitvoering op regionaal en lokaal niveau. In de afgelopen periode zijn al afzonderlijke besluiten genomen over de Kaderrichtlijn Water, de waterbergingsgebieden in Zuid-Drenthe en de strategische grondwaterwinningen. Deze besluiten maken integraal onderdeel uit van het regionaal waterplan.

Het provinciale waterbeleid is op veel onderdelen een voorzetting van het voorgaande beleid. Het regionaal waterplan zet sterker in op het op orde krijgen en houden van een watersysteem dat in staat is de gevolgen van klimaatverandering op te vangen. Daarbij spelen de beekdalen een belangrijke rol. Zo wordt het beleid om aan de bovenlopen van de beekdalen een natuurfunctie toe te kennen, zo veel mogelijk voortgezet. Ook richt de provincie de beken zo natuurlijk mogelijk in, zodat daar zo veel mogelijk water vastgehouden kan worden. Daarnaast moet de kwaliteit van het grond- en oppervlaktewater verder verbeterd worden.

Van provinciaal belang is/zijn:

- Een robuust watersysteem, dat zodanig is ingericht dat de risico's op wateroverlast en watertekort tot een maatschappelijk aanvaardbaar niveau beperkt blijven, met bijzondere aandacht voor de beekdalen.
- Een goede kwaliteit van het oppervlaktewater, gebaseerd op de normen van de KRW.
- Voor de Drentsche Aa moet de kwaliteit zo goed zijn dat het water geschikt is voor de bereiding van drinkwater.

- Een zo groot mogelijke voorraad zoet grondwater van een goede kwaliteit, beschikbaar voor mens en natuur.
- Een zodanige kwaliteit van het grondwater dat het zonder ingrijpende en kostbare zuivering geschikt is voor de bereiding van drinkwater.
- De waterbergingsgebieden zoals aangeduid in de omgevingsvisie.

6.1.4 Waterschap Vechtstromen

Het waterbeheerprogramma 2022-2027 is op 15 december 2021 vastgesteld door het algemeen bestuur van Vechtstromen. Het waterbeheerprogramma gaat in op alle aspecten van het watersysteembeheer (met uitzondering van het rioleringsbeheer en de drinkwaterzorg). Voor partners en ingezetenen verschaft het programma inzicht in de wijze waarop het waterschap omgaat met het water in het beheergebied.

Het waterbeheerprogramma volgt inhoudelijk op de Watervisie 2050, die op 14 april 2021 door het algemeen bestuur is vastgesteld. Het waterbeheerprogramma beschrijft welke maatregelen Vechtstromen wil nemen in de planperiode 2022-2027 om te werken aan de ambities uit de Watervisie. Het waterbeheerprogramma sluit aan bij plannen van andere partijen zoals het Nationale waterplan (Nationaal Water Programma 2022-2027), het Stroomgebiedsbeheerplan Rijndelta en de Omgevingsvisie van de provincies Overijssel en Drenthe.

Belangrijk uitgangspunt van het Waterbeheerprogramma is de verandering van het klimaat. De weersomstandigheden zijn steeds minder vaak gemiddeld. Dat merken we de laatste twee decennia steeds duidelijker. De winters worden natter en in de zomer zijn er langere hete en droge perioden en vallen de buien steeds meer lokaal. Deze zomerbuien hebben vaker een zeer hoge intensiteit, wat leidt tot hoge afvoerpieken en overstromingen. Het watersysteem is nog niet goed toegerust op die verandering. Het is nu nog vooral ingericht op basis van gemiddelden - de normale beheersituatie enerzijds en het voorkomen van wateroverlast anderzijds - en niet op langdurige droge periodes en incidentele hoosbuien. Dit betekent dat het watersysteem aangepast moet worden. Daarbij heeft het waterschap de ambitie om te komen tot een klimaatrobuust watersysteem in 2050: een systeem dat zowel in kwantitatief als kwalitatief opzicht tegen een stootje kan en goed is toegerust op veranderingen en grotere weersextremen. Overeenkomstig de Watervisie 2050 heeft het waterschap de volgende hoofdlijnen aangegeven waar de komende jaren aan gewerkt wordt:

- Als gevolg van de klimaatverandering wil het waterschap zorgen voor meer balans tussen 'droge voeten' en het beperken van wateroverlast. Dat betekent dat water het leidende principe is voor het inrichten van de leefomgeving in plaats van andersom: water volgend aan de inrichting.
- Er wordt meer aandacht gegeven aan het vasthouden van water in de bodem.
- Regenwater wordt niet als afvalwater beschouwd, maar als bouwsteen in de ontwikkeling van een robuust watersysteem.

6.2 Waterparagraaf

6.2.1 Algemeen

Zoals in voorgaande paragrafen uiteen is gezet, wordt in het moderne waterbeheer (waterbeheer 21e eeuw) gestreefd naar duurzame, veerkrachtige watersystemen met minimale risico's op wateroverlast of watertekorten. Belangrijk instrument hierbij is de watertoets, die sinds 1 november 2003 in ruimtelijke plannen is verankerd. In de toelichting op ruimtelijke plannen dient een waterparagraaf te worden opgenomen. Hierin wordt verslag gedaan van de wijze waarop rekening is gehouden met de gevolgen van het plan voor de waterhuishoudkundige situatie (watertoets).

Het doel van de watertoets is te garanderen dat waterhuishoudkundige doelstellingen expliciet en op een evenwichtige wijze in het plan worden afgewogen. Deze waterhuishoudkundige doelstellingen betreffen zowel de waterkwantiteit (veiligheid, wateroverlast, tegengaan verdroging) als de waterkwaliteit (riolering, omgang met hemelwater, lozingen op oppervlaktewater).

6.2.2 Watertoetsproces

Het waterschap Vechtstromen is geïnformeerd over het plan door gebruik te maken van de digitale watertoets (<http://www.dewatertoets.nl>). De beantwoording van de vragen heeft er toe geleid dat de 'geen belang

procedure’ van toepassing is. De twee bedrijfswoningen die worden omgezet naar reguliere woningen zullen geheel ongewijzigd blijven en het nieuwe appartement zal in een deel van het oude kantoor worden gerealiseerd. Hiermee wordt geen verharding toegevoegd en zal worden aangesloten op reeds aanwezige aan- en afvoer van water. Het watertoetsresultaat is opgenomen in bijlage 1 bij deze toelichting. De procedure in het kader van de watertoets is goed doorlopen. Het waterschap Vechtstromen geeft een positief wateradvies. Met de uitgangspunten uit dit wateradvies wordt rekening gehouden in de verdere uitwerking van het plan.

HOOFDSTUK 7 JURIDISCHE ASPECTEN EN PLANVERANTWOORDING

7.1 Inleiding

In de voorgaande hoofdstukken is ingegaan op het plangebied, het relevante beleid en de milieu- en omgevingsaspecten. De informatie uit deze hoofdstukken is gebruikt om keuzes te maken bij het maken van het juridische deel van het bestemmingsplan: de verbeelding en de regels. In dit hoofdstuk wordt dieper ingegaan op de opzet van dit juridische deel. Daarnaast wordt een verantwoording gegeven van de gemaakte keuzes op de verbeelding en in de regels.

7.2 Opzet van de regels

7.2.1 Algemeen

In de Wet ruimtelijke ordening (Wro) die op 1 juli 2008 in werking is getreden, is de verplichting opgenomen om ruimtelijke plannen en besluiten digitaal vast te stellen. De digitaliseringsverplichting geldt vanaf 1 januari 2010. In de ministeriële Regeling standaarden ruimtelijke ordening is vastgelegd dat de Standaard Vergelijkbare Bestemmingsplannen (SVBP) de norm is voor de vergelijkbaarheid van bestemmingsplannen. Naast de SVBP zijn ook het Informatiemodel Ruimtelijke Ordening en de Standaard Toegankelijkheid Ruimtelijke Instrumenten normerend bij het vastleggen en beschikbaar stellen van bestemmingsplannen.

De SVBP geeft normen voor de opbouw van de planregels en voor de digitale verbeelding van het bestemmingsplan. Dit bestemmingsplan is opgesteld conform de normen van de SVBP2012.

Het juridisch bindend gedeelte van het bestemmingsplan bestaat uit planregels en bijbehorende verbeelding waarop de bestemmingen zijn aangegeven. Deze verbeelding kan zowel digitaal als analoog worden verbeeld. De verbeelding en de planregels dienen in samenhang te worden bekeken.

De regels zijn onderverdeeld in vier hoofdstukken:

1. Inleidende regels;
2. Bestemmingsregels;
3. Algemene regels;
4. Overgangs- en slotregels.

7.2.2 Inleidende regels

Hoofdstuk 1 bevat de inleidende regels. Deze regels gelden voor het gehele plangebied en bevatten:

- Begrippen (Artikel 1)

In dit artikel zijn definities van de in de regels gebruikte begrippen opgenomen. Hiermee is een eenduidige interpretatie van deze begrippen vastgelegd.

- Wijze van meten (Artikel 2)

Dit artikel geeft onder meer bepalingen waar mag worden gebouwd en hoe voorkomende eisen betreffende de maatvoering begrepen moeten worden.

7.2.3 Bestemmingsregels

Hoofdstuk 2 van de regels bevat de juridische vertaling van de bestemmingen. De regels zijn onderverdeeld in o.a.:

- a. Bestemmingsomschrijving: omschrijving van de activiteiten die zijn toegestaan;
- b. Bouwregels: eisen waaraan de bebouwing moet voldoen (bouwhoogte, goothoogte, dakhelling, etc.);

- c. Nadere eisen: nadere eisen die burgemeester en wethouders kunnen stellen met het oog op het voorkomen van een onevenredige aantasting van onder andere de gebruiksmogelijkheden van omliggende gronden;
- d. Afwijken van de bouwregels: hieraan staat onder welke voorwaarden burgemeester en wethouders kunnen afwijken van de bouwregels.
- e. Specifieke gebruiksregels: welk gebruik van gronden en opstallen in ieder geval strijdig/toegestaan is.

7.2.4 Algemene regels

In dit hoofdstuk worden de algemene regels weergegeven. Deze regels gelden voor het gehele plangebied. Het hoofdstuk bestaat uit de volgende onderdelen:

- Anti-dubbeltelregel (artikel 5): deze regel is opgenomen om ongewenste verdichting van bebouwing te voorkomen;
- Algemene gebruiksregels (artikel 6): dit artikel beschrijft welk gebruik van gronden en bouwwerken in elk geval wel en niet strijdig zijn met het bestemmingsplan;
- Algemene afwijkingsregels (artikel 7): deze regels maken het mogelijk om op de beschreven punten af te wijken van de regels in het bestemmingsplan;
- Overige regels (artikel 8): regels over parkeren en regels omtrent de bouwverordening.

7.2.5 Overgangs- en slotregels

In hoofdstuk 4 van de regels staan de overgangs- en slotregels. In de overgangsregels is aangegeven wat de juridische consequenties zijn van bestaande situaties die in strijd zijn met dit bestemmingsplan. In de slotregel wordt aangegeven hoe het bestemmingsplan wordt genoemd.

7.3 Verantwoording van de regels

Kenmerk van de Nederlandse ruimtelijke ordeningsregelgeving is dat er uitgegaan wordt van toelatingsplanologie. Een bestemmingsplan geeft aan welke functies waar zijn toegestaan en welke bebouwing mag worden opgericht. Bij het opstellen van dit bestemmingsplan zijn keuzes gemaakt over welke functies waar worden mogelijk gemaakt en is gekeken welke bebouwing stedenbouwkundig toegestaan kan worden.

Het is noodzakelijk dat het bestemmingsplan een compleet inzicht biedt in de bouw- en gebruiksmogelijkheden binnen het betreffende plangebied. Het bestemmingsplan is het juridische toetsingskader dat bindend is voor de burger en overheid en geeft aan wat de gewenste planologische situatie voor het plangebied is.

Wonen (Artikel 3)

De bestemming ‘Wonen’ is hoofdzakelijk bestemd voor woningen, al dan niet in combinatie met ruimte voor een aan huis gebonden beroep en/of bedrijf, en voor kleinschalige kinderopvang waaronder gastouderopvang. Ter plaatse van de aanduiding ‘bedrijfshal’ is tevens bedrijvigheid toegestaan ten behoeve van bestaande bedrijven, vergelijkbaar met categorie 1 en 2 van de staat van bedrijfsactiviteiten. Daarnaast zijn verscheidende bijbehorende ondergeschikte functies toegestaan zoals parkeervoorzieningen, tuinen, erven en verhardingen.

De woningen mogen uitsluitend worden gebouwd binnen de aanwezige bouwvlakken. Het maximum aantal woningen per bouwperceel is aangegeven door middel van de aanduiding ‘maximum aantal wooneenheden’.

De overige bouwregels komen overeen met de standaard bouwregels behorend bij de bestemming ‘Wonen’ uit het “Bestemmingsplan Kernen”.

Waarde – Archeologische verwachtingswaarde (Artikel 4)

Aan alle gronden binnen het plangebied is de dubbelbestemming ‘Waarde – Archeologische verwachtingswaarde’ toegekend. De voor ‘Waarde – Archeologische verwachtingswaarde’ aangewezen gronden zijn, behalve voor de andere daar voorkomende (dubbel)bestemming(en), mede bestemd voor het behoud en de bescherming van de archeologische waarden in de gemeente Coevorden.

HOOFDSTUK 8 ECONOMISCHE UITVOERBAARHEID

Artikel 6.12 van de Wet ruimtelijke ordening stelt dat de gemeenteraad gelijktijdig met de vaststelling van het bestemmingsplan moet besluiten om al dan niet een exploitatieplan vast te stellen. Hoofregel is dat een exploitatieplan moet worden vastgesteld bij elk bestemmingsplan. Er zijn echter uitzonderingen. Het is mogelijk dat de raad verklaart dat met betrekking tot een bestemmingsplan geen exploitatieplan wordt vastgesteld indien het verhaal van kosten van de grondexploitatie anderszins is verzekerd of het stellen van nadere eisen en regels niet noodzakelijk is.

In het voorliggende geval worden de gemeentelijke kosten, op basis van de legesverordening, verhaald op de initiatiefnemer. Met de initiatiefnemer wordt tevens een planschadeovereenkomst gesloten, zodat het kostenverhaal voor de gemeente volledig is verzekerd. Dit brengt met zich mee dat op grond van artikel 6.12 Wro geen exploitatieplan nodig is.

HOOFDSTUK 9 VOOROVERLEG, INSPRAAK EN ZIENSWIJZEN

9.1 Vooroverleg

9.1.1 Rijk

In het Besluit algemene regels ruimtelijke ordening (Barro) zijn de nationale belangen die juridische borging vereisen opgenomen. Het Barro is gericht op doorwerking van nationale belangen in gemeentelijke bestemmingsplannen. Geoordeeld wordt dat dit plan geen nationale belangen schaadt. Daarom is afgezien van het voeren van vooroverleg met het Rijk.

9.1.2 Provincie Drenthe

Gezien de kleine aard en omvang van de ontwikkeling is afgezien van vooroverleg met de provincie.

9.1.3 Waterschap Vechtstromen

Het waterschap Vechtstromen is geïnformeerd over het plan door gebruik te maken van de digitale watertoets (<http://www.dewatertoets.nl>). De beantwoording van de vragen heeft er toe geleid dat de korte procedure van toepassing is. Het plan heeft geen invloed op de waterhuishouding. Het watertoetsresultaat is opgenomen in Bijlage 1 bij deze toelichting.

9.2 Inspraak

Conform de gemeentelijke inspraakverordening kan het bestuursorgaan zelf besluiten of inspraak wordt verleend bij de voorbereiding van gemeentelijk beleid. In voorliggend geval wordt, gelet op de aard en omvang van dit bestemmingsplan, geen voorontwerp bestemmingsplan ter visie gelegd.

9.3 Omgevingsparticipatie

Initiatiefnemer heeft omwonenden op de hoogte gesteld van het planvoornemen. Uit deze gesprekken zijn geen bezwaren tegen het planvoornemen gebleken.

9.4 Zienswijzen

Deze paragraaf zal later worden aangevuld indien er een zienswijze wordt ingediend.

BIJLAGE BIJ DE TOELICHTING

Bijlage 1 Watertoetsresultaat