SNELLAADSTATION FASTNED

A28 PEELERVEELD

Ruimtelijke onderbouwing



RHO ADVISEURS

RHO ADVISEURS

DATUM 24 augustus 2023

PROJECTLEIDER M. Backx, MSc

AUTEURS M. Tajqurishi, MSc & mr. N. Weijland



© RHO ADVISEURS BV

Niets uit dit drukwerk mag door anderen dan de opdrachtgever worden veeelvoudigd en/ of openbaar gemaakt door middel van druk, fotokopie, microfilm of op welke andere wijze dan ook zonder voorafgaande toestemming van Rho Adviseurs bv, behoudens voorzover dit drukwerk wettelijk een openbaar karakter heeft gekregen. Dit drukwerk mag zonder genoemde toestemming niet worden gebruikt voor enig ander doel dan waarvoor het is vervaardigd.



Inhoudsopgave

Ruimtelijke onderbouwing

Hoofdstuk 1	Inleiding	7
1.1	Aanleiding en doel	7
1.2	Ligging projectgebied	7
1.3	Afwijking geldend bestemmingsplan	8
1.4	Leeswijzer	9
Hoofdstuk 2	Planbeschrijving	11
2.1	Over Fastned	11
2.2	Beoogde ontwikkeling	11
Hoofdstuk 3	Beleidskader	15
3.1	Inleiding	15
3.2	Rijksbeleid	15
3.3	Provinciaal beleid	18
3.4	Gemeentelijk beleid	21
Hoofdstuk 4	Omgevingsaspecten	25
4.1	Bodem	25
4.2	Archeologie	25
4.3	Cultuurhistorie	26
4.4	Water	26
4.5	Bedrijven en milieuhinder	30
4.6	Wegverkeerslawaaï	30
4.7	Verkeer	30
4.8	Parkeren	31
4.9	Externe veiligheid	31
4.10	Luchtkwaliteit	31
4.11	Ecologie	31
4.12	Kabels en leidingen	33
Hoofdstuk 5	Uitvoerbaarheid	35
Hoofdstuk 6	Conclusie	37
Bijlage		
Bijlage 1	Nota zienswijze	

RUIMTELIJKE ONDERBOUWING

RHO ADVISEURS



Hoofdstuk 1 Inleiding

1.1 Aanleiding en doel

Fastned wil de transitie naar elektrische mobiliteit versnellen. Dit doen zij door een Europees netwerk van snellaadstations te bouwen, waar elk type elektrische auto al in een paar minuten kan bijladen met hernieuwbare energie van wind of zon. Fastned bouwt aan snellaadstations met een herkenbare overkapping op goed bereikbare locaties. Elke automobilist (wel of niet elektrisch rijdend) kan nu al zien dat laadinfrastructuur beschikbaar is en dat stations bovendien eenvoudig te vinden en te bereiken zijn. Het opladen van elektrische auto's kan steeds sneller, binnen enkele jaren is 10 minuten snelladen per week al voldoende voor de gemiddelde rijder. Dus net als tanken. In Nederland is Fastned met meer dan 130 locaties al hard op weg om een dekkend netwerk te realiseren met stations langs snelwegen.

Een van de locaties bevindt zich op het perceel Verzorgingsplaats Peelerveld (kad. sectie AC nr. 597) te Assen. De beoogde ontwikkeling betreft de realisatie van twee laaideilanden met in totaal 8 snelladers. De beoogde ontwikkeling past niet binnen de regels van het geldende bestemmingsplan. Om het snellaadstation te realiseren is een afwijking van het bestemmingsplan nodig. Dit is mogelijk op grond van artikel 2.1, lid 1 van de Wabo in combinatie met artikel 2.12 lid 1 sub a 3 van de Wabo. De beoogde ontwikkeling mag niet in strijd zijn met een goede ruimtelijke ordening. Dit moet worden aangetoond door middel van een ruimtelijke onderbouwing. Deze onderbouwing voorziet hierin.

1.2 Ligging projectgebied

Het projectgebied ligt aan de zuidzijde van de A28 Utrecht - Groningen, aan de Verzorgingsplaats Peelerveld tussen afslag 33 en 34 te Assen. Het projectgebied is momenteel een met gras begroeide (en regelmatige gemaaide) berm en is onbebouwd.



Figuur 1.1: Ligging projectgebied (bron: Google maps)

1.3 Afwijking geldend bestemmingsplan

Het geldende bestemmingsplan is 'Buitengebied Herziening artikel 30 WRO' is vastgesteld door de gemeenteraad op 18 december 2008.

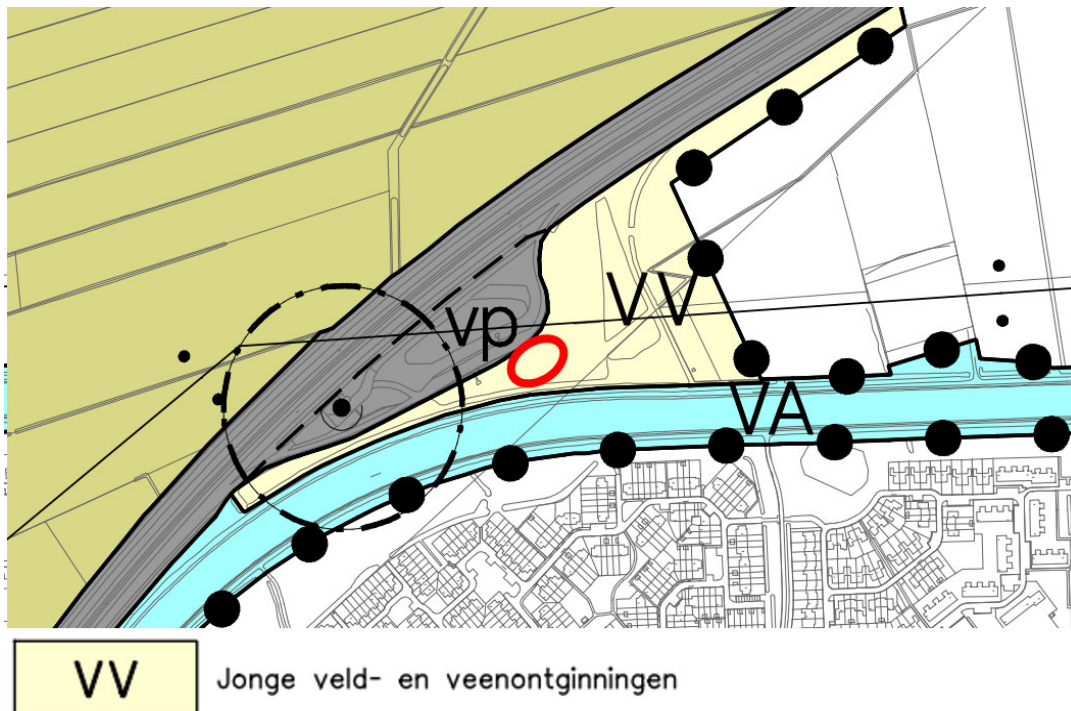

Figuur 1.2: Uitsnede bestemmingplan 'Buitengebied Herziening artikel 30 WRO' (bron: ruimtelijkeplannen.nl)

De bestemming ter plaatse is 'jonge veld- en veenontginningen'.

De gronden van 'jonge veld- en veenontginningen' zijn volgens artikel 7 bestemd voor:

- behoud en herstel van de landschappelijke waarden van jonge veld- en veenontginningen;
- behoud van de natuurlijke waarden van jonge veld- en veenontginningen;
- bescherming van de aardkundige waarden van de gronden op de toetsingskaart aangegeven met “aardkundig waardevol” en “essen”;
- bescherming en veiligstelling van archeologische waarden van gronden die op de toetsingskaart zijn aangegeven met:
 1. “archeologische waarde”, “hoge archeologische waarde” en “zeer hoge archeologische waarde” (zogenaamde AMK-terreinen);
 2. “hoge trefkans” en “middelhoge trefkans” (zogenaamde IKAW-zones);
- en voor de volgende sociaaleconomische doeleinden:
 1. uitoefening van het agrarisch bedrijf;
 2. wonen, uitsluitend voorzover de gronden zijn aangegeven met "wonen";
 3. niet agrarische bedrijven, uitsluitend voorzover de gronden zijn aangegeven met "bedrijven";
 4. horecabedrijf uitsluitend voorzover de gronden zijn aangegeven met “horeca”;
 5. tuincentrum, uitsluitend voorzover de gronden zijn aangegeven met “tuincentrum”;
 6. aardgaswinning, uitsluitend voorzover de gronden zijn aangegeven met “aardgaswinning”;
 7. transformatorstation, uitsluitend voorzover de gronden zijn aangegeven met “trafostation”;

8. bosbouw, uitsluitend voorzover het bestaande bosbouw betreft;
9. dagrecreatie;
10. verkeer (uitsluitend voorzover het de bestaande wegen betreft).
11. hoogspanningsleiding, uitsluitend voorzover de gronden zijn aangegeven met “hoogspanningsleiding”;
12. aardgastransportleiding, uitsluitend een strook met een breedte van 5 m ter weerszijden van de lijn aangegeven met “aardgastransportleiding”;
13. volkstuinten, uitsluitend voorzover de gronden zijn aangegeven met “volkstuinten”.

Het plaatsen van een laadstation past niet binnen de doeleindenomschrijving van het bestemmingsplan. De beoogde ontwikkeling is in strijd met het bestemmingsplan 'Buitengebied Herziening artikel 30 WRO', omdat de bestemmingsomschrijvingen van de bestemming 'jonge veld- en veenontginningen' geen snellaadstation toestaan.

1.4 Leeswijzer

Deze ruimtelijke onderbouwing bestaat uit:

Wettelijke vereisten	Waar in dit document?
Een beschrijving van het project	Hoofdstuk 2
De conclusies van het onderzoek naar het beleid en de omgevingsaspecten	Hoofdstuk 3 en 4
De maatschappelijke en economische uitvoerbaarheid, inclusief het kostenverhaal	Hoofdstuk 5
Een conclusie, waarin aan de hand van de belangenafweging en de afstemming van het project op zijn omgeving wordt aangegeven dat het project voldoet aan de eis van een goede ruimtelijke ordening	Hoofdstuk 6

Hoofdstuk 2 Planbeschrijving

2.1 Over Fastned

Fastned is in 2012 opgericht en bestaat uit een aantal jonge ondernemers. Het bedrijf verwierf in 2012 de concessies om in totaal 201 laadstations langs de Nederlandse snelwegen te realiseren. In november 2013 is het eerste snellaadstation geopend en inmiddels zijn er al meer dan 130 stations in Nederland en verschillende in andere landen in Europa.

Het bedrijf heeft de ambitie een groot aantal laadstations uit te rollen, om zo een dekkend netwerk van goed bereikbare snelladers te creëren. Dit sluit aan bij de ambitie van het Rijk om in toenemende mate elektrische auto's te hebben rondrijden. Voor elektrische auto's zijn in totaal al ca. 600 laadstations nodig en Fastned is één van de initiatiefnemers om dit te faciliteren.

2.2 Beoogde ontwikkeling

Fastned is voornemens twee laadeilanden te realiseren op Verzorgingsplaats Peelerveld. De laadeilanden worden gerealiseerd aan de zijkant de verzorgingsplaats waar nu een met gras begroeide (en regelmatige gemaaide) berm is te vinden.



Figuur 2.1: Huidige situatie projectgebied. (bron: Google Street View, april 2022)



Figuur 2.2: Huidige situatie projectgebied. (bron: Google Street View, april 2022)

Het beoogde snellaadstation is enkel voor volledig elektrische auto's. Alle elektriciteit, voor zowel installaties bij het station als het opladen van auto's, is afkomstig van zon of wind. Daarbij draagt de realisatie van het snellaadstation actief bij aan de vermindering van concentraties luchtverontreinigende stoffen.

Het snellaadstation bestaat uit verharding, een overkapping en de laadinstallaties. Ook wordt een technische installatie gerealiseerd. In de technische zone worden de nutsvoorziening (transformator), meterkast en overige technische installaties geplaatst.

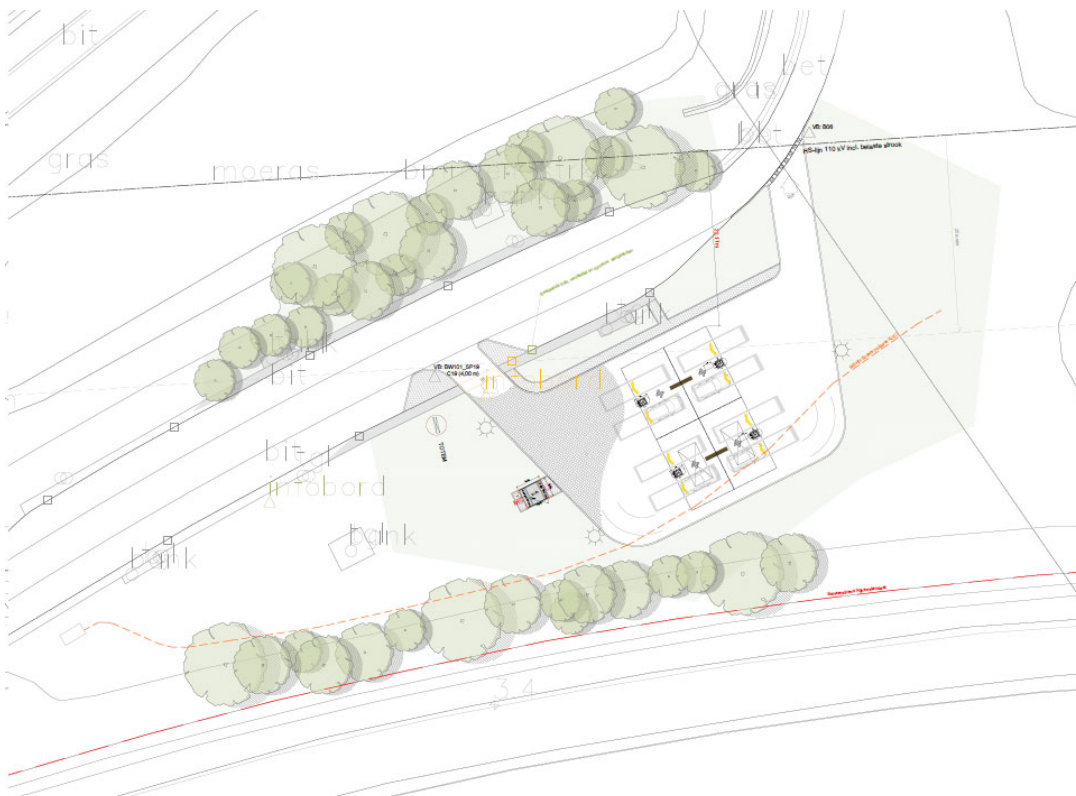

Figuur 2.3: Schematische weergave van de toekomstige situatie (bron: Fastned)

Bij gebruik wordt het station verlicht met heldere spots die enkel naar beneden zijn gericht. De verlichting op het station wordt geleidelijk gedimd wanneer niemand aanwezig is.

Fastned zorgt door het open karakter van het ontwerp van het snellaadstation voor een minimale ruimtelijke impact. Onder andere de materialisering van het station, door het gebruik van hout, zorgt voor een goede ruimtelijke inpassing (zie figuren 2.4. en 2.5. voor een impressie). Het snellaadstation is door de vorm en gele randen herkenbaar als oplaadstation voor elektrische auto's. Het ontwerp sluit ruimtelijk aan bij tankstation die ook bestaan uit een dak wat gedragen wordt door pilaren. Hiermee is het snellaadstation passend bij de uitstraling van de verzorgingsplaats.

Het BP tankstation staat aan het begin van de verzorgingsplaats. Hierachter is een parkeergedeelte gesitueerd met bankjes en rustplaatsen. In het midden van de verzorgingsplaats is een groenstrook. De beoogde locatie bestaat momenteel uit een grasveld. Hier is voldoende ruimte om de ontwikkeling mogelijk te maken en neemt geen huidige voorzieningen weg waardoor de functionaliteit van de verzorgingsplaats behouden blijft. Het snellaadstation komt nabij het BP tankstation, wat bijdraagt aan de verkeersveiligheid en waardoor sprake is van efficiënt ruimtegebruik.



Figuur 2.4: Impressie snellaadstation (bron: Fastned)



Figuur 2.5: Impressie snellaadstation (bron: Fastned)

Hoofdstuk 3 Beleidskader

3.1 Inleiding

Om de beoogde ontwikkeling juridisch-planologisch mogelijk te maken, wordt onderzocht of deze niet in strijd is met de verschillende beleidskaders. In dit hoofdstuk wordt getoetst aan relevant nationaal, provinciaal, regionaal en gemeentelijk beleid.

3.2 Rijksbeleid

3.2.1 Nationale Omgevingsvisie (NOVI) (2020)

De Nationale Omgevingsvisie, kortweg NOVI, loopt vooruit op de inwerkingtreding van de Omgevingswet en vervangt op rijksniveau de Structuurvisie Infrastructuur en Ruimte.

Uitgangspunt in de nieuwe aanpak is dat ingrepen in de leefomgeving niet los van elkaar plaatsvinden, maar in samenhang. Zo kunnen in gebieden betere, meer geïntegreerde keuzes worden gemaakt. Aan de hand van een toekomstperspectief op 2050 brengt de NOVI de langetermijnvisie van het Rijk in beeld.

In wat voor Nederland willen we graag leven in 2050?

Als alle wensen naast elkaar worden gelegd, ontstaat het volgende beeld. Het kabinet wil een land:

- dat gezond en klimaatbestendig is, met schone lucht, schoon water en een schone bodem en veel ruimte voor groen en water;
- met een uitstekend functionerende economie, die duurzaam en circulair is. Nauw verbonden met onze buurlanden en de rest van de wereld, als onderdeel van de internationale gemeenschap;
- waar het goed wonen en werken is. Met aangename en vitale steden en dorpen, en een productief en aantrekkelijk platteland;
- met uitstekende bereikbaarheid, waar iedereen snel en gemakkelijk van A naar B komt, met zo min mogelijk schadelijke uitstoot en overlast;
- waar we voldoende ruimte hebben om te kunnen bewegen, ontspannen en tot onszelf te komen; zowel in de stad als daarbuiten.
- dat veilig is en ons beschermt tegen overstromingen en andere gevaren;
- waar een goede balans is tussen gebouwde omgeving en open landschap, tussen natuur en cultuur, tussen land en water;
- dat openstaat voor verandering, en waar de kracht van zijn traditie, cultuur en identiteit wordt weerspiegeld in de inrichting van de leefomgeving.

Nationale belangen

Gemeenten, waterschappen, provincies en het Rijk zijn samen verantwoordelijk voor de fysieke leefomgeving. Sommige belangen en opgaven overstijgen het lokale, regionale en provinciale niveau en vragen om nationale aandacht. Dit zijn de 'nationale belangen'. Het Rijk heeft voor alle nationale belangen een zogenaamde systeem-verantwoordelijkheid. Voor een aantal belangen is het Rijk zelf eindverantwoordelijk. Maar voor een groot

aantal nationale belangen zijn dat de medeoverheden.

De NOVI richt zich op die ontwikkelingen waarin meerdere nationale belangen bij elkaar komen, en keuzes in samenhang moeten worden gemaakt tussen die nationale belangen.

Keuzes

De belangrijkste keuzes zijn:

- Duurzame energie inpassen met oog voor omgevingskwaliteit
- Ruimte voor overgang naar een circulaire economie
- Woningbouw in een stedelijk netwerk van gezonde en groene steden
- Landgebruik meer in balans met natuurlijke systemen

Toetsing en conclusie

Met de NOVI zet het Rijk in op een duurzame toekomst. Klimaatbestendige en circulaire ontwikkelingen worden hierbij gestimuleerd. De snellaadstations sluiten aan bij deze ambities. Ze bevorderen de overgang naar een meer duurzame manier van transport. De energie die daarbij wordt gebruikt wordt gewonnen uit wind- en zonne-energie. Hiermee draagt de ontwikkeling van een snellaadstation bij aan de NOVI.

3.2.2 Besluit algemene regels ruimtelijke ordening (2011)

Het Besluit algemene regels ruimtelijke ordening (Barro) stelt regels omtrent de 14 aangewezen nationale belangen zoals genoemd in de Structuurvisie Infrastructuur en Ruimte. Deze 14 nationale belangen zijn:

1. Rijkswaagwegen;
2. Project Mainportontwikkeling Rotterdam;
3. Kustfundament;
4. Grote rivieren;
5. Waddenzee en waddengebied;
6. Defensie;
7. Hoofdwegen en landelijke spoorwegen;
8. Elektriciteitsvoorziening;
9. Buisleidingen van nationaal belang voor het vervoer van gevaarlijke stoffen;
10. Natuurnetwerk Nederland (voorheen Ecologische Hoofdstructuur);
11. Primaire waterkeringen buiten het kustfundament;
12. IJsselmeergebied (uitbreidingsruimte);
13. Erfgoederen van uitzonderlijke universele waarde;
14. Ruimtereservering parallelle Kaagbaan.

Toetsing en conclusie

De ontwikkeling binnen het projectgebied raakt geen van bovenstaande rijksbelangen. Het Rijksbeleid zoals vastgelegd in het Barro geeft hierdoor geen uitgangspunten voor deze ruimtelijke onderbouwing.

3.2.3 Besluit ruimtelijke ordening, artikel 3.1.6, lid 2

Bij een nieuwe stedelijke ontwikkeling is duurzame verstedelijking het uitgangspunt. Hiertoe wordt de ladder voor duurzame verstedelijking gevolgd die is vastgelegd in het Besluit ruimtelijke ordening (artikel 3.1.6. lid 2 Bro). In deze ladder moet worden getoetst aan de volgende zaken:

- Is het een nieuwe stedelijke ontwikkeling?

- Wat is het ruimtelijk verzorgingsgebied?
- Ligt de ontwikkeling in bestaand stedelijk gebied?
- Is er behoefte aan de voorgenomen ontwikkeling?

Toetsing en conclusie

Uit jurisprudentie blijkt dat een bedrijfsuitbreiding van 500 m² in een gebied waar de functie reeds voorkomt geen nieuwe stedelijke ontwikkeling is. De beoogde ontwikkeling heeft een ruimtebeslag van ca. 240 m² voor de overkapping en 53 m² voor de technische installaties.

Er is een regionale behoefte aan een dekkend netwerk van snellaadstations. In dit geval gaat het niet alleen om een regionale behoefte, maar om een landelijke behoefte. De ontwikkeling geeft hier mede invulling aan. Een landelijk dekkend netwerk is alleen mogelijk bij realisatie op goed bereikbare plekken langs het hoofdwegennet. Hierbij wordt veelal aangesloten bij bestaande tankstations, zodat sprake is van efficiënt ruimtegebruik. In dit geval is sprake van een goed bereikbare locatie langs de N33. De bestaande locatie wordt intensiever benut. De beoogde ontwikkeling voldoet daarom aan de ladder voor duurzame verstedelijking.

3.2.4 Visie op de laadinfrastructuur voor elektrisch vervoer (2016)

Deze visie van het Ministerie van Economische Zaken is tot stand gekomen op basis van input van de Green Deal partners en diverse andere geconsulteerde partijen. Op basis van de overheidsambities, de huidige situatie en marktontwikkelingen, de gesignaleerde kansen voor Nederland en de scenariostudie wordt een perspectief geschetst voor een toekomstbestendige laadinfrastructuur.

Om aan de visie invulling te geven, is een beleidsagenda geformuleerd die een handelingsperspectief biedt tot 2020. Aangegeven wordt dat essentieel is dat de laadinfrastructuur voor elektrisch vervoer de ontwikkeling van elektrisch vervoer in Nederland richting 2035 optimaal accommodeert. Dit betekent dat er voldoende laadinfrastructuur is, zodat de toename van elektrische voertuigen niet wordt belemmerd. Voor het merendeel van de mensen die een elektrisch voertuig wil rijden, mag de beschikbare laadinfrastructuur geen obstakel zijn. Optimaal betekent ook dat deze laadinfrastructuur op een kosteneffectieve wijze vorm krijgt en onderdeel wordt van het toekomstig slimme energiesysteem. De maatschappelijke baten staan hierbij voorop.

Volgens de visie heeft Nederland op dit moment een goed ontwikkeld landelijk netwerk. Dit netwerk moet blijven meegroeien om de groei van het aantal elektrische voertuigen te accommoderen. Omdat de businesscase niet rendabel is, wordt daar vanuit Green Deal door de overheid ondersteuning voor geboden. Het is van belang dat interoperabiliteit gewaarborgd is en dat men door heel Europa op een voor de EV-rijder aantrekkelijke manier kan reizen. Op dit moment is dat nog niet het geval en daarom wordt ingezet om dit op Europees niveau te organiseren. Daarbij scheidt het Rijk randvoorwaarden voor bedrijven om te blijven innoveren in technologieën in en rondom de laadinfrastructuur.

Toetsing en conclusie

Volgens de visie draagt elektrisch rijden bij aan:

- de versterking van de economische positie van Nederland;
- de energievoorzieningszekerheid van Nederland en;

- aan de klimaatdoelen door de reductie van CO2 en verbetert de leefbaarheid in steden door de afname van luchtvervuiling.

De realisatie van snellaadstations vergroot het netwerk van oplaadpunten voor elektrisch rijden.

Hierdoor neemt de drempel om elektrisch te rijden verder af en is er meer infrastructuur om het toenemende aantal elektrische auto's goed te voorzien. De ontwikkeling draagt dan ook bij aan de doelstellingen van het Rijk en past binnen de visie op de laadinfrastructuur.

3.2.5 Kader inrichting verzorgingsplaatsen

Verzorgingsplaatsen zijn een belangrijk onderdeel van de rijkswegen. Rijkswaterstaat beschrijft daarom in het Kader inrichting verzorgingsplaatsen de hoofdeisen waaraan deze plaatsen moeten voldoen. De hoofdeisen worden beschreven vanuit de mogelijke functies van verzorgingsplaatsen. Deze zijn:

- gelegenheid bieden tot rusten, de benen te strekken;
- gelegenheid bieden brandstof bij te tanken;
- gelegenheid bieden iets te eten of te drinken;
- gelegenheid bieden tot het inspecteren van het voertuig/lading.

Rijkswaterstaat wil energie-laadpunten als basisvoorziening op verzorgingsplaatsen. Op elke plek wordt één vergunninghouder toegestaan. Vanuit verkeersveiligheid worden energie-laadpunten geplaatst nabij het tankstation, aan het begin van het verblijfsgebied.

Toetsing en conclusie

Het nieuwe snellaadstation wordt gerealiseerd aan de zijkant van de verzorgingsplaats, op de toegangsweg richting de parkeervoorzieningen. Het initiatief voldoet hiermee aan het kader inrichting verzorgingsplaatsen.

3.3 Provinciaal beleid

3.3.1 Omgevingsvisie Drenthe

In 2018 is een actualisatie van de Omgevingsvisie Provincie Drenthe vastgesteld. De Omgevingsvisie Drenthe is het strategische kader voor de ruimtelijk-economische ontwikkeling van de provincie Drenthe voor de periode tot 2020 en in een aantal gevallen verder in de toekomst. In deze visie zijn de beleidsuitgangspunten geactualiseerd en in overeenstemming gebracht met de taakverdeling zoals deze is bedoeld in de Wet ruimtelijke ordening. De missie van de visie is als volgt verwoord: "Het koesteren van de Drentse kernkwaliteiten en het ontwikkelen van een bruisend Drenthe, passend bij deze kernkwaliteiten". De kernkwaliteiten zijn:

- rust, ruimte, natuur en landschap;
- oorspronkelijkheid;
- noaberschap;
- menselijke maat;
- veiligheid;
- kleinschaligheid (Drentse schaal).

In de omgevingsvisie is ook oog voor economische ontwikkeling en werkgelegenheid, onder de benaming 'Bruisend Drenthe'. De provincie streeft naar het ontwikkelen van een dynamische, vitale en zichzelf vernieuwende regionale

economie. Een belangrijke voorwaarde daarvoor is het kunnen bieden van voldoende, gevarieerde, aantrekkelijke en vitale vestigingsmogelijkheden voor het bedrijfsleven op regionale bedrijventerreinen en andere stedelijke werklocaties. Deze locaties moeten goed bereikbaar zijn.

Verder wordt er in de omgevingsvisie gesproken over duurzaamheid. Hierbij is een betaalbare energievoorziening nodig, net als een beperking van de uitstoot van broeikasgassen. Daarvoor moet de overstap worden gemaakt van fossiele energie naar hernieuwbare energie en moeten stappen worden gezet en mogelijkheden worden benut om zowel energieopwekking als -distributie te verduurzamen.

Als laatste dat van belang is voor deze ontwikkeling is de benoeming van het belang van mobiliteit en bereikbaarheid. Om de andere ambities van de omgevingsvisie te realiseren is dit van groot belang. Er is belang bij een goede infrastructuur, zowel fysiek als digitaal, welke verbonden is met het nationale en internationale (wegen)netwerk.

Toetsing en conclusie

De ontwikkeling betreft infrastructuur dat nodig is voor een goed vestigingsklimaat. De hoeveelheid elektrische auto's groeit en de vraag naar laadplekken daarmee ook. De ontwikkeling voorziet in de vraag naar meer laadplekken. Hiernaast betreft het een ontwikkeling welke duurzaamheid bevordert door meer infrastructuur te realiseren voor elektrische voertuigen. Dit draagt bij aan de energietransitie en het afstappen van het gebruik van fossiele brandstoffen.

De ontwikkeling voorziet ook in het vergroten van het landelijk netwerk van (snel)laadstations waarmee de provincie meer bereikbaar zal worden. Het station sluit aan op een steeds groter wordend netwerk van (snel)laadstations langs snel- en rijkswegen.

De ontwikkeling past binnen de omgevingsvisie Drenthe.

3.3.2 Provinciale omgevingsverordening Drenthe (geconsolideerd)

Gekoppeld aan de Omgevingsvisie heeft de provincie een Omgevingsverordening opgesteld. In de Omgevingsverordening worden regels gesteld ten aanzien van het provinciaal belang.

Hieronder worden de regels weergegeven die betrekking hebben op dit project. De toepasselijkheid van deze regels volgt deels uit de locatie van het beoogde snellaadstation. De locatie ligt namelijk in een gebied welke zijn aangewezen dat deze de kernkwaliteiten archeologie, aardkundige waarden, cultuurhistorie en landschap bezitten.

Artikel 2.6 Werken met kernkwaliteiten

1. Als kernkwaliteiten worden aangewezen de thema's en gebieden zoals die zijn neergelegd op de bij deze verordening behorende kaart A (kaartlaag stilte), kaart D3 (kaartlaag Natuurnetwerk Nederland), kaarten D4 t/m D7 waarbij voor de kaart D7 (Kernkwaliteit landschap) geldt dat van een provinciaal belang alleen sprake is in de situaties zoals in de omgevingsvisie (hoofdstuk 4) omschreven.
2. Als bij een ruimtelijk plan kernkwaliteiten betrokken zijn:
 - a. wordt in het ruimtelijk plan uiteengezet hoe het desbetreffende plan zich verhoudt tot het behoud en de ontwikkeling van de bij het plan betrokken kernkwaliteiten conform het provinciaal beleid, en de strategische opgaven en de sturingsniveaus zoals die zijn verwoord in de omgevingsvisie;

- b. maakt het desbetreffende ruimtelijk plan geen nieuwe activiteiten dan wel wijziging van bestaande activiteiten mogelijk die deze kernkwaliteiten significant aantasten.

Artikel 2.19 Mobiliteit

1. Ruimtelijke plannen met nieuwe woningbouwlocaties, voorzieningen, kantoren, (dag)recreatieve voorzieningen of bedrijven, die verkeersbewegingen kunnen veroorzaken die van wezenlijke invloed zijn op de verkeersafwikkeling via bestaande infrastructuur, geven in de plandoelstelling inzicht in:
 - a. de mogelijkheden van bestaande verkeers- en vervoersvoorzieningen om de extra mobiliteit veilig en adequaat op te vangen;
 - b. de wijze waarop binnen het plan wordt voorzien in een adequate en veilige aansluiting op het bestaande wegen- en fietspadennet;
 - c. de wijze waarop aansluiting op het Basisnetwerk openbaar vervoer wordt gerealiseerd.

Toetsing en conclusie

Met betrekking tot de kernkwaliteiten archeologie en cultuurhistorie wordt verwezen naar paragrafen 4.2 en 4.3. In deze paragrafen wordt ingegaan op deze aspecten.

De ontwikkelingslocatie heeft een generieke bescherming voor de kernkwaliteit aardkundige waarden. De omgevingsvisie stelt over deze gebieden dat de lokale, aardkundige kenmerken voor de toekomst moeten worden bewaard. Gemeenten zijn verantwoordelijk voor het nagaan welke kenmerkende waarden aanwezig zijn en bij aanwezigheid deze bescherming geven door middel van bestemmingsplannen. Voor de ontwikkellocatie gelden er op basis van het bestemmingsplan geen specifieke plichten of waarborgen. De ontwikkeling zelf heeft een minimale impact op de omgeving en betreft geen grote werkzaamheden in de grond. De ontwikkeling tast de kernkwaliteit aardkundige waarde niet alsdan niet significant aan.

Met betrekking tot mobiliteit wordt verwezen naar paragraaf 4.7. De verkeerstoename als gevolg van de ontwikkeling is minimaal en niet van wezenlijke invloed zijn op de verkeersafwikkeling.

De ontwikkeling voldoet aan de kaders gesteld in de omgevingsverordening.

3.3.3 Regionale Energie Strategie 1.0 Regio Drenthe

Met de Regionale Energie Strategie (RES) 1.0 willen de deelnemers, zijnde alle twaalf Drentse gemeenten, de provincie, de 4 waterschappen, netbeheerders en belangenorganisaties, draagvlak creëren voor de energietransitie. De Drentse samenleving wil een duurzame bijdrage leveren aan het goed wonen, werken en recreëren in de regio door in 2050 energieneutraal te zijn. Al vóór het Klimaatakkoord zijn door de Drentse overheden ambities geformuleerd om invulling te geven aan duurzame opwekking van elektriciteit en om de CO₂-uitstoot terug te dringen. Bovendien zet de Drentse samenleving maximaal in op besparing onder het motto “wat je niet gebruikt, hoef je niet op te wekken”.

Toetsing en conclusie

De Regionale Energie Strategie 1.0 Regio Drenthe heeft geen directe raakvlakken met de ontwikkeling. Er ligt een focus op verduurzaming, opwek van hernieuwbare energie en warmte structuren.

De RES spreekt kort over laadinfrastructuur en dat hiervoor, in het bijzonder met de verwachte grotere elektriciteitsvraag, voldoende netcapaciteit beschikbaar moet zijn.

De ontwikkeling wekt (een deel van) zijn eigen energiebehoeften op, dit is in lijn met de ambities van de RES 1.0. Het zorgt ook voor een meer gemakkelijke overstap naar elektrische voertuigen door op een goed bereikbare locatie een snelle laadplek aan te bieden.

De ontwikkeling past binnen de Regionale Energie Strategie 1.0 Regio Drenthe.

3.4 Gemeentelijk beleid

3.4.1 Omgevingsvisie Assen nog mooier

In 2021 is de Omgevingsvisie Assen nog mooier vastgesteld. Hierin staat wat voor stad Assen wil zijn in 2040 en wat de stad van plan is om dat voor elkaar te krijgen.

De Omgevingsvisie spreekt over de onderwerpen wonen en woongeving, winkels, werk, onderwijs, energie, klimaat, groen en natuur, toerisme, recreatie en cultuur(historie), mobiliteit, gezondheid en sport, milieu en Assen en de regio. Met name het aspect mobiliteit is van toepassing op deze ontwikkeling. De aspecten energie en klimaat gaan over grootschaligere opgaven dan een snellaadstation en op de impact van klimaatrisico's.

De gemeente zet in op een duurzaam Assen, waarbij met betrekking op mobiliteit er wordt ingezet op schoon vervoer te faciliteren, waaronder elektrisch rijden. Hiervoor moet er goede laadinfrastructuur op de juiste plekken worden gerealiseerd.

Toetsing en conclusie

Het realiseren van een snellaadstation aan de A28 op een verzorgingsplaats geeft invulling aan de Omgevingsvisie door het realiseren van infrastructuur dat meer ruimte geeft voor schoon vervoer. De ligging aan een hoofdverkeersader zorgt er voor dat personen met elektrische voertuigen niet de hoofdverkeerstructuur hoeven te verlaten om hun voertuig op te laden.

Het project geeft uitwerking aan de Omgevingsvisie met betrekking tot duurzaamheid en mobiliteit.

3.4.2 Erfgoed

De cultuurhistorische waarden in de gemeente Assen zijn geborgd in de cultuurhistorische waardenkaart. Cultuurhistorische waarden zijn ruimtelijke structuren, sporen en relictten uit het verleden, bovengronds gelegen, waaraan een wetenschappelijke, politieke en/of maatschappelijke waarde wordt toegekend. In de waardenkaart wordt onderscheid gemaakt in cultuurlandschappelijke waardering (landschap en gehuchten) en stedenbouwkundige waardering.

Toetsing

Het projectgebied is aangeduid met een lage verwachting (zie figuur 3.1) en is hiermee vanuit cultuurhistorische perspectief niet waardevol.

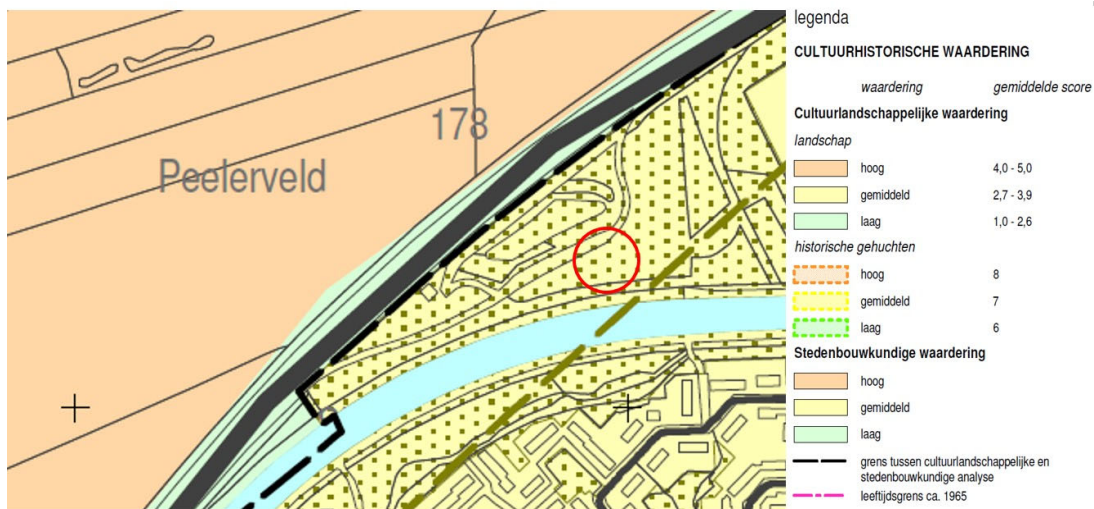

Figuur 3.1: Uitsnede van de cultuurhistorische waardenkaart met projectgebied rood omlijnd (bron: Cultuurhistorische waardenkaart)

3.4.3 Bodem

De bodemambities van de gemeente Assen zijn opgenomen in de Duurzaamheidsvisie 2009-2015. In de Nota Bodembeheer is een uitwerking hiervan opgenomen. Hierin wordt inzicht gegeven in de bodemkwaliteit van de bovengrond en ondergrond.

Toetsing

De boven- en ondergrond voldoet aan de achtergrondwaarde (zie figuur 3.2). De beoogde ontwikkeling maakt tevens geen bodemgevoelige functies mogelijk.



Figuur 3.2: Ontgravingskaarten ondergrond en bovengrond (bron: Nota Bodembeheer)

3.4.4 Gemeentelijk Water en Rioleringsplan

In het gemeentelijk water- en rioleringsplan wordt ingegaan op hoe de gemeente wil omgaan met het vasthouden, opslaan en afvoeren van water. Het plan biedt een integrale benadering met aandacht voor ruimte, duurzaamheid en water.

Uitgangspunten voor de gemeente zijn dat:

- inwoners droge voeten houden;
- er geen risico's zijn voor de volksgezondheid;
- water in het stedelijk gebied schoon is en doelmatig en duurzaam wordt beheerd;
- water een toegevoegde waarde heeft voor de kwaliteit van de leefomgeving en inwoners en partners uit de waterketen hierbij worden betrokken.

Bij ontwikkelingen dient rekening te worden gehouden met verwachte klimaatverandering. Er dient een gescheiden rioolsysteem worden aangelegd.

Toetsing

In paragraaf 4.4 wordt uitgebreid ingegaan op het aspect water. Knelpunten als gevolg van de waterafvoer worden niet verwacht. De ontwikkeling heeft geen negatieve gevolgen voor het waterhuishoudkundige systeem ter plaatse.

3.4.5 Mobiliteit

De gemeente Assen heeft met de Visie Mobiliteit een kader vastgesteld voor beleid en investeringen in mobiliteit. In de visie zijn een aantal opgaven geïdentificeerd. Het aanbieden van voldoende elektrische laadpalen en waterstofvulpunten is een van deze opgaven. In 2017 moeten ten minste 25 laadpalen voor elektrische auto's gerealiseerd zijn.

Toetsing

Het snellaadstation biedt ruimte voor 8 auto's om snel te laden. Dit draagt bij aan het netwerk van laadstations en maakt het voor bestuurders van elektrische auto's makkelijker om snel te laden. Elektrische rijden wordt hiermee steeds aantrekkelijker en zorgt ervoor dat meer mensen de overstap maken naar een elektrische auto.

3.4.6 Energietransitie

De klimaatverandering heeft impact op onze fysieke leefomgeving. Het zorgt voor zeespiegelstijging, extreem weer, ernstige droogte en vermindering van de biodiversiteit. In de visie Energietransitie is beschreven welke rol wij als lokale overheid kunnen en willen nemen, zodat we samen met de bewoners en de bedrijven in de gemeente Assen de energietransitie gestalte geven. De ambitie is om in 2050 CO2-neutraal te zijn. De focus ligt op besparen en de transitie naar duurzaamheid versnellen.

Toetsing

De beoogde ontwikkeling draagt bij aan de versnelling van de energietransitie. De energie die gebruikt wordt om de auto's op te laden komt van zonne- en windenergie. Daarnaast draagt een dekkend elektrisch laadnetwerk bij aan de aantrekkelijkheid van elektrisch rijden, waardoor meer mensen de overstap maken naar een elektrische auto.

3.4.7 Welstand

De gemeente Assen heeft in de Welstands- en reclamenota Assen vastgelegd welke voorwaarden gelden over hoe een gebouw eruit moet zien zodat het in de omgeving past.

Toetsing

Een bouwplan wordt getoetst aan de welstandnota.

Hoofdstuk 4 Omgevingsaspecten

4.1 Bodem

Toetsingskader: Besluit bodemkwaliteit

Onderzoek en conclusie

Het snellaadstation wordt gerealiseerd op een deel van de berm. Daarnaast is een snellaadstation geen gevoelige functie in het kader van het Besluit Bodemkwaliteit. Het aspect bodem staat de beoogde ontwikkeling dan ook niet in de weg.

4.2 Archeologie

Toetsingskader: Erfgoedwet

Onderzoek en conclusie

Voor archeologie geldt de nationale wetgeving die afkomstig is uit Europees beleid. Het Verdrag van Valletta (of wel: 'Verdrag van Malta') regelt hoe er omgegaan moet worden met het Europees archeologisch erfgoed. Nederland heeft het verdrag in 1992 mede ondertekend. De uitgangspunten van dit Europese verdrag zijn in de Nederlandse wet- en regelgeving verankerd door middel van de Wet op de archeologische monumentenzorg (Wamz). De Wamz is in werking getreden op 1 september 2007 en wijzigt hiermee de Monumentenwet uit 1988, de Ontgrondingenwet (Ow), de Wet milieubeheer (Wm), de Woningwet (Ww) en de Wet ruimtelijke ordening (Wro).

Sinds de invoering van deze wet zijn gemeenten belast met de zorgplicht voor het archeologisch erfgoed. Vanaf 1 juli 2016 is dit op dezelfde wijze als via de Wamz verwerkt in de Erfgoedwet en in de toekomst zal dit verwerkt worden in de Omgevingswet. Tot de Omgevingswet ingaat gelden voor onderdelen, die gaan over de fysieke leefomgeving, de bepalingen uit de Monumentenwet. Dit is opgenomen in de overgangsregeling van de Erfgoedwet.

Het uitgangspunt is dat er verplicht rekening gehouden moet worden met het behoud van het archeologisch erfgoed in de bodem. Waar dit niet mogelijk is, dient het bodemarchief met zorg ontsloten te worden door middel van archeologisch onderzoek. Bij het ontwikkelen van ruimtelijke plannen moet het archeologisch belang vanaf het begin meewegen in de besluitvorming. Op deze wijze is de zorg voor archeologische monumenten geregeld in het proces van de ruimtelijke ordening. Zo is onder andere bepaald dat gemeenten in hun bestemmingsplannen rekening moeten

houden met de in de grond aanwezige, dan wel te verwachten, archeologische waarden.

Onderzoek en conclusie

Ter plaatse van het projectgebied hebben de gronden geen archeologische waarde volgens het bestemmingsplan. Volgens de archeologische beleidskaart van de gemeente Assen heeft het projectgebied een lage archeologische verwachting. Op basis hiervan is er geen onderzoeksplicht voor het bouwen van het snellaadstation.

Het aspect archeologie vormt geen belemmering voor de beoogde ontwikkeling.

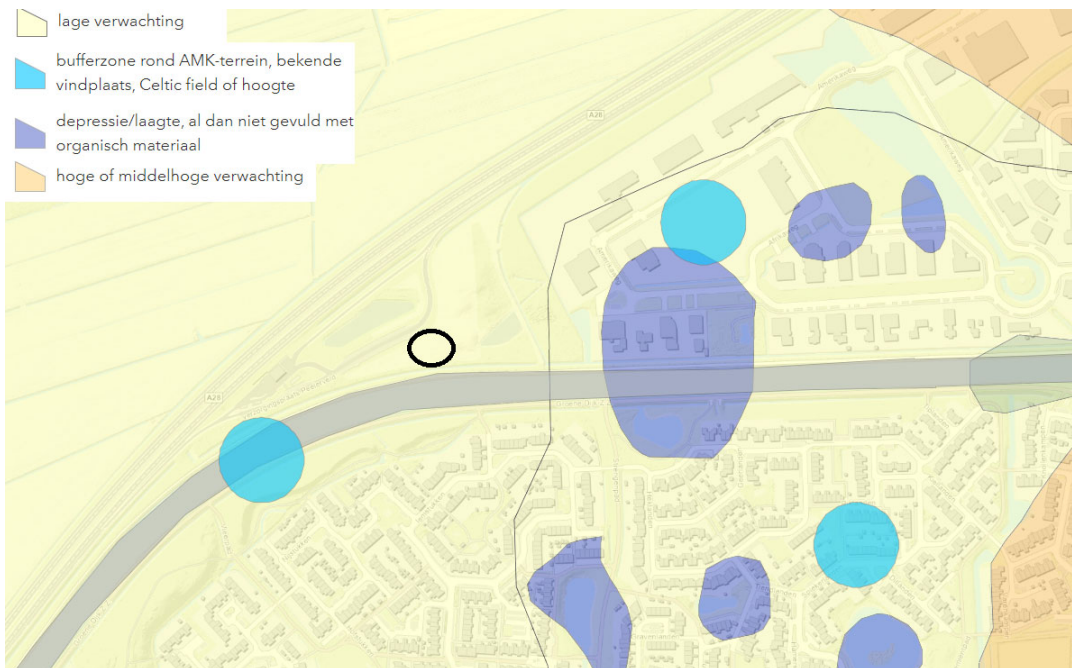

Figuur 4.1: Archeologische beleidskaart gemeente Assen, projectgebied zwart omcirkeld

4.3 Cultuurhistorie

Waar mogelijk moeten cultuurhistorische waarden worden behouden of versterkt. Hierbij speelt ook de onderliggende samenhang tussen archeologie, cultuurhistorie en de samenhang tussen de verschillende relevante objecten en gebieden van betekenis.

De ontwikkelingslocatie kent geen cultuurhistorische waarden. Het betreft een verzorgingsplaats waar op het deel waar de snellaadlocatie is beoogd enkel een met gras begroeide berm aanwezig is.

Er vinden geen grote ingrepen van het landschap bij deze ontwikkeling plaatst. De karakteristiek van het landschap wordt dan ook niet aangetast. Met de uitwerking van de plannen is rekening gehouden met de kernkwaliteiten van het landschap. Het is niet noodzakelijk om nadere eisen ten aanzien van de bescherming van cultuurhistorische waarden te stellen.

4.4 Water

Toetsingskader: Watertoets

Waterbeheer en watertoets

De initiatiefnemer dient in een vroeg stadium overleg te voeren met de waterbeheerder over een ruimtelijk planvoornemen. Hiermee wordt voorkomen dat ruimtelijke ontwikkelingen in strijd zijn met duurzaam waterbeheer. Het projectgebied ligt binnen het beheersgebied van het waterschap Hunze en Aa's. Deze is verantwoordelijk voor het waterkwantiteits- en waterkwaliteitsbeheer.

De initiatiefnemer heeft het waterschap Hunze en Aa geïnformeerd over het plan door gebruik te maken van de digitale watertoets. De bestemming en de grootte van het plan hebben een geringe invloed op de waterhuishouding. De beantwoording van de vragen heeft er toe geleid dat de korte procedure van de watertoets is toegepast. In uitzonderlijke gevallen kan blijken na controle, dat er toch een water belang ligt. Een aanvullende reactie kan dan nog volgen op het plan.

Beleid duurzaam stedelijk waterbeheer

Op verschillende bestuursniveaus zijn de afgelopen jaren beleidsnota's verschenen aangaande de waterhuishouding, allen met als doel een duurzaam waterbeheer (kwalitatief en kwantitatief). Deze paragraaf geeft een overzicht van de voor het plangebied relevante nota's, waarbij het beleid van het waterschap en de gemeente nader wordt behandeld.

Europa:

- Kaderrichtlijn Water (KRW)

Nationaal:

- Nationaal Waterplan (NW)
- Nationaal Bestuursakkoord Water (NBW)
- Waterwet

Provinciaal

- Provinciaal Waterplan

Waterschapsbeleid

Het waterbeheerprogramma 2022-2027 is in november 2021 vastgesteld door het Algemeen bestuur van het waterschap Hunze en Aa's. Waterveiligheid, waterkwaliteit en duurzaamheid, zeker in het kader van klimaatverandering en veranderende omstandigheden zijn belangrijke onderwerpen in het Waterbeheerprogramma. Intensieve samenwerking tussen gemeenten moet uiteindelijk resulteren in voldoende schoon water en droge voeten. De waterschappen leveren een bijdrage aan de Europese Kaderrichtlijn Water door het aanleggen en verbeteren van dijken tegen overstromingen, het aanpakken van knelpunten van wateroverlast, herstellen van beken en het verbeteren van effluentkwaliteit van de rioolwaterzuiveringsinstallaties.

Situatie projectgebied

Hemelwaterafvoer wordt vanaf zowel de overkapping als vanaf de verharding afgevoerd op de achterliggende wadi. In het geval van overstort, wordt het doorgevoerd naar de achterliggende waterpartij.

Er wordt geen gebruik gemaakt van uitlogende materialen in het snellaadstation. Het terrein is verder alleen bedoeld voor volledig elektrische auto's, dus kans op vervuiling is zeer klein.

Zowel het dakoppervlak met zonnepanelen als de verharding worden regelmatig schoongemaakt door een eigen onderhoudsteam. Hierbij wordt enkel gebruik gemaakt van ecologische of milieuvriendelijke schoonmaakmiddelen.

Onderzoek en conclusie

Ter plaatse van het projectgebied liggen geen waterkeringen of oppervlaktewateren.

Hemelwaterafvoer wordt vanaf zowel de overkapping als vanaf de verharding afgevoerd op de achterliggende wadi, waar het water langzaam in de bodem infiltreert. In het geval van overstort, wordt het hemelwater vanaf de wadi doorgevoerd naar de achterliggende waterpartij. Zie figuur 4.2 voor een schematische weergave.

Voor het afvoeren van hemelwater en het aanbrengen van extra verharding zijn de volgende artikelen uit de Keur waterschap Hunze en Aa's 2010 van toepassing:

Artikel 3.2 Aanbrengen verhard oppervlak

Het is verboden zonder vergunning van het bestuur:

- a. in de bebouwde kom, binnen uitbreidingsplannen en in glastuinbouwgebieden meer dan 150 m² verhard oppervlak aan te brengen;
- b. in overig gebied meer dan 1.500 m² verhard oppervlak aan te brengen voorzover van dat verhard oppervlak neerslag versneld tot afvoer komt op oppervlaktewaterlichamen.

Artikel 3.5 Watervergunning af- en aanvoeren, lozen en onttrekken oppervlaktewater

Het is zonder vergunning van het bestuur verboden:

- a. water af te voeren naar of te lozen op oppervlaktewaterlichamen, indien de hoeveelheid meer bedraagt dan 60 m³ per uur;
- b. water aan te voeren uit of te onttrekken aan oppervlaktewaterlichamen, indien de hoeveelheid meer bedraagt dan 20 m³ per uur;
- c. in het door het bestuur aangewezen gebied via drainagemiddelen water te lozen op oppervlaktewaterlichamen.

Artikel 3.9 Algemene regels

1. Het bestuur kan voor het verrichten van handelingen als bedoeld in dit hoofdstuk algemene regels stellen, welke mede kunnen inhouden een vrijstelling van de vergunningplicht dan wel een algeheel verbod voor het verrichten van die handelingen.
2. Bij regeling krachtens het voorgaande lid kan de verplichting worden opgelegd handelingen te melden, metingen uit te voeren, gegevens te registreren en daarvan opgave te doen aan het bestuur.

Artikel 5.5 Beschermingszone

Onder beschermingszones, waarvoor vaststelling van de legger nog niet heeft plaats gehad, wordt verstaan:

- a. algemeen: een strook van 5 meter grenzend aan het waterstaatswerk, de onderhoudsstrook uitgezonderd;
- b. langs primaire waterkeringen: een strook van 25 meter grenzend aan respectievelijke de bebouwingszone of het profiel van ruimte.

Op basis van artikel 3.9 zijn er ook algemene regels van toepassing. Voor de ontwikkeling zijn de 'Algemene regels waterkwantiteit Keur waterschap Hunze en Aa's 2014, onderdeel 6 lozen verhard oppervlak en bijbehorende voorziening' ook relevant. Op basis van artikel 3 mag worden geloosd vanaf verhard oppervlak indien aan de voorwaarden wordt voldaan. Artikel 3 stelt:

Artikel 3 Voorschriften

Degene of zijn rechtsopvolger, die vanaf verhard oppervlak neerslag versneld en rechtstreeks middels een werk tot afvoer brengt op een oppervlaktewaterlichaam en/of een voorziening met een bergend vermogen aanlegt, behoudt

en in verbinding brengt met het watersysteem, zoals bedoeld in artikel 2:

- a. voldoet aan een in betreffende gemeentelijk bestemmingsplan of projectbesluit opgenomen, door het waterschap berekende, waterbergingsopgave uit het watertoetsadvies;
- b. brengt, indien geen waterbergingsopgave is berekend in een watertoetsadvies, per m² toename van verhard oppervlak een voorziening met een bergend vermogen aan van 80 liter;
- c. vertraagt de afvoer van de bergende voorziening op het watersysteem tot maximaal 1,2 liter per seconde per hectare;
- d. gebruikt deugdelijk en niet uitloegend materiaal voor de lozingsvoorziening;
- e. fundeert een lozingsvoorziening op deugdelijke wijze;
- f. legt de lozingsvoorziening zo aan, dat het oppervlaktewaterlichaam en het onderhoudspad vrij bereikbaar en vrij van obstakels blijft;
- g. voorkomt beschadigingen of verzakkingen van de lozingsvoorziening, die nadelige gevolgen kunnen hebben voor de waterdoorvoer;
- h. herstelt schade aan een verbinding met het watersysteem, die door onderhoudswerkzaamheden van het waterschap is ontstaan;
- i. verwijdert drijfvuil;
- j. de voorschriften e t/m h gelden alleen voor een lozingsvoorziening in een oppervlaktewaterlichaam, dat in eigendom, beheer en onderhoud bij het waterschap is;
- k. onderhoudt een voorziening met een bergend vermogen en een lozingsvoorziening.
- l. gebruikt geen onkruidbestrijdingsmiddelen op verharde oppervlakken, waarvan de neerslag versneld en rechtstreeks middels een werk tot afvoer wordt gebracht op een oppervlaktewaterlichaam al dan niet met een bergend vermogen.

De ontwikkeling voegt circa 1.030 m² verharding toe. Dit is minder dan 1.500 m². Voor de verharding wordt gebruik gemaakt van klinkers en het water wordt afgevoerd door middel van kolken. Bij het verwijderen van onkruid wordt geen gebruik gemaakt van bestrijdingsmiddelen. Voor het koelen van het transformatiehuisje wordt biologische koelvloeistof gebruikt. Het water en bodem worden hierdoor niet vervuult.

Knelpunten als gevolg van de waterafvoer worden hiermee niet verwacht. De ontwikkeling heeft geen negatieve gevolgen voor het waterhuishoudkundige systeem ter plaatse.



Figuur 4.2: Schematische weergave van de infiltratie (bron: Fastned)

4.5 Bedrijven en milieuhinder

Toetsingskader: VNG publicatie 'Bedrijven en milieuzonering'

Onderzoek en conclusie

Een snellaadstation met een capaciteit < 10 MVA valt volgens de VNG-brochure in milieucategorie 2 met als maatgevende aspect geluid. De richtafstand ten opzichte van een rustige woonwijk of rustig buitengebied bedraagt 30 meter. Het dichtstbijzijnde kwetsbaar object (woning) ligt op circa 115 meter. Er wordt voldaan aan deze richtafstand. Er is sprake van een aanvaardbaar woon- en leefklimaat.

4.6 Wegverkeerslawaai

Toetsingskader: Wet geluidhinder

Onderzoek en conclusie

Een snellaadstation is geen geluidsgevoelige functie. Akoestisch onderzoek is daarom niet noodzakelijk.

4.7 Verkeer

Toetsingskader: CROW

Locatie en verkeersafwikkeling

In het snellaadstation komen 8 oplaadpunten. Het station is zo geïmponeerd op het terrein dat auto's eenvoudig kunnen opladen en doorrijden. Bij het uitrijden van het snellaadstation liggen parkeervoorzieningen. Uitgaande van een kwartier opladen per auto, komt dit in het worst case scenario op maximaal 32 auto's per uur.

Het snellaadstation leidt tot een beperkte toename van het aantal verkeersbewegingen ter plaatse. Voor een goede ontsluiting wordt de bestaande toegangsweg aangepast.

De ontwikkeling leidt niet tot knelpunten in de verkeersafwikkeling.

4.8 Parkeren

Toetsingskader: CROW / gemeentelijke parkeernormen

Onderzoek en conclusie

Er zijn geen aangewezen parkeerplekken op het snellaadstation, omdat het terrein geen parkeerfunctie heeft voor gebruikers of andere passanten. Indien op piekmomenten alle oplaadpunten in gebruik zijn, zullen bezoekers even moeten wachten. Hiervoor is op het snellaadstation voor de laadpunten voldoende ruimte. Doordat het snellaadstation een eigen oprit krijgt op de verzorgingsplaats ontstaat er geen hinder op het verkeer.

4.9 Externe veiligheid

Toetsingskader: Bevi / Bevt / Bevb

Een snellaadstation is geen gevoelige functie uit het oogpunt van externe veiligheid. Ten aanzien van brand of explosiegevaar bestaan geen (aanvullende) veiligheidseisen met betrekking tot technische installaties, transformatorhuisje, snelladers of elektrische auto's. Explosiegevaar is niet van toepassing.

Een brandende elektrische auto is lastiger te blussen dan een benzine-auto. In geval van een brandende auto wordt deze geblust door deze te plaatsen in een waterbak. De auto moet hier maximaal 24 uur in staan om zeker te weten dat de brand geblust is. Het bluswater is daarna vervuilt en zal door een specialistisch bedrijf afgevoerd worden.

Het aspect externe veiligheid vormt daarom ook geen belemmering voor de beoogde ontwikkeling.

4.10 Luchtkwaliteit

Toetsingskader: Wet luchtkwaliteit

Onderzoek en conclusie

Een snellaadstation is enkel voor volledig elektrische auto's. Alle elektriciteit, voor zowel installaties bij het station als het opladen van auto's, is afkomstig van zon of wind. Daarmee draagt de realisatie van dit station actief bij aan de vermindering van concentraties luchtverontreinigende stoffen.

4.11 Ecologie

Toetsingskader: Wet Natuurbescherming

Onderzoek

Gebiedsbescherming

Op ongeveer 4 kilometer afstand ligt het Natura 2000-gebied Drentsche Aa. Verder ligt de locatie niet binnen een Natuurnetwerk Nederland gebied. Het dichtsbijzijnde NNN bevindt zich op circa 2 kilometer van het projectgebied.

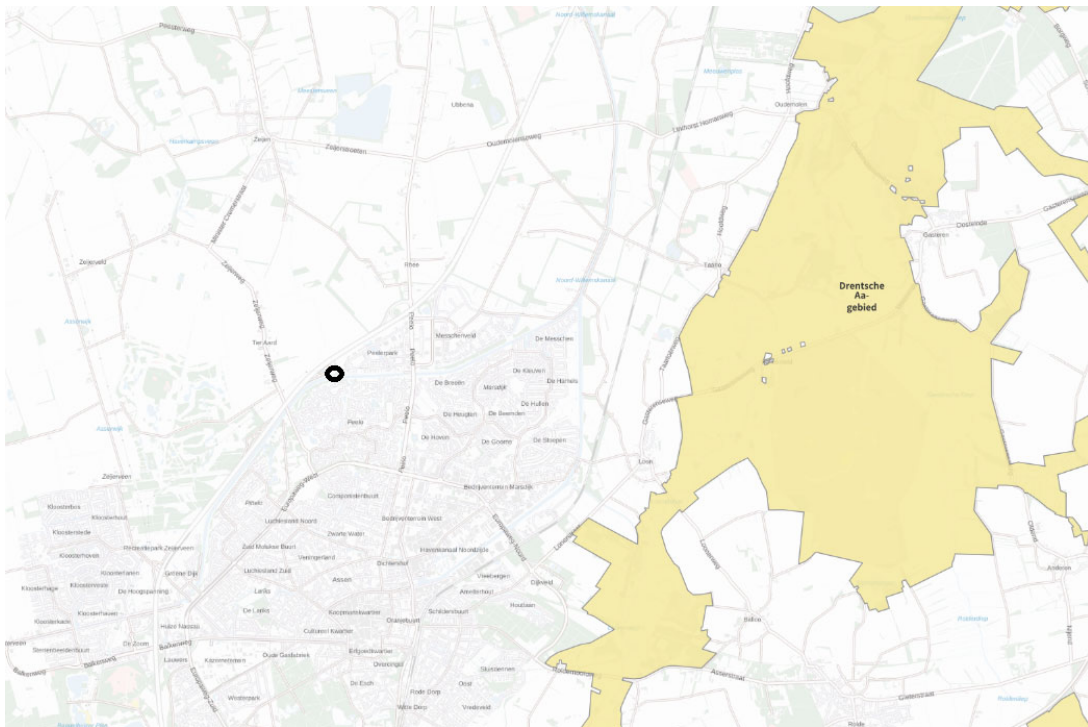

Figuur 4.3 Projectgebied t.o.v. Natura 2000-gebied (bron: AERIUS Calculator)

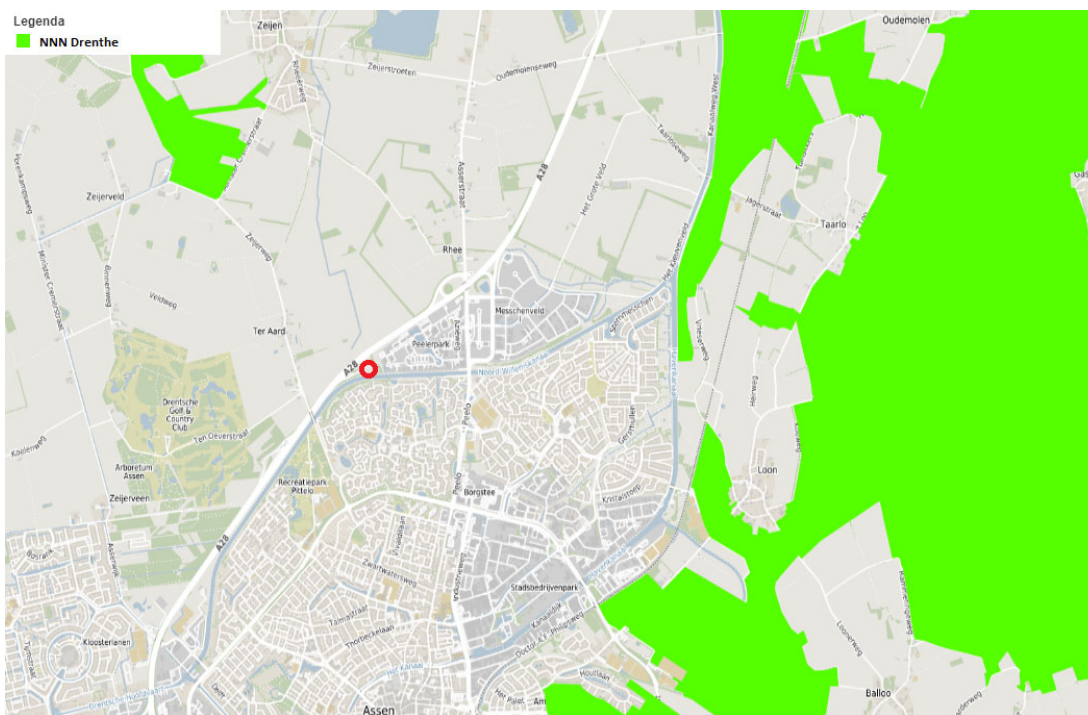

Figuur 4.4: Projectgebied t.o.v. Natuurnetwerk Nederland (bron: provincie Drenthe)

Het projectgebied bevindt zich niet in een beschermd gebied en de beoogde ontwikkeling is van een relatief kleine schaal. De ontwikkeling betreft een snellaadstation voor elektrische auto's. Hierdoor heeft de ontwikkeling geen verkeersaantrekkende werking op stikstof uitstotende auto's. De energie die door het snellaadstation wordt gebruikt is afkomstig van zon of wind. De verwachte duur van werkzaamheden voor de bouw van het snellaadstation zijn 6 tot 8 weken. AERIUS berekent depositie over een periode van minimaal 1 jaar. Hierdoor is de daadwerkelijke emissie lager. Daarnaast is de vuistregel dat een tijdelijke depositie van ten hoogste 0,05 mol stikstof per hectare per jaar, gedurende maximaal 2 jaar, of een equivalent hiervan niet tot significant negatieve effecten zal leiden. Dit geldt naar alle waarschijnlijkheid voor de aangevraagde ontwikkeling. Derhalve is de ontwikkeling niet van invloed op beschermde natuurgebieden. De uitspraak van de afdeling bestuursrechtspraak van de Raad van State van 29 mei 2019 betreffende het PAS (Programma Aanpak Stikstof) vormt daarom geen belemmering voor de beoogde ontwikkeling.

Soortenbescherming

Momenteel bestaat het projectgebied uit een regelmatig gemaaide berm. Door de ligging aan de A28, een hoofdverkeersader worden geen beschermde soorten verwacht.

Conclusie

De ontwikkeling leidt niet tot verstoring of vernietiging van matig of zwaar beschermde planten- en/of diersoorten. Daarmee is er geen strijd met de Wet natuurbescherming. Voor alle soorten blijft wel de zorgplicht van kracht.

Het aspect ecologie vormt daarom geen belemmering voor de ontwikkeling.

4.12 Kabels en leidingen

Toetsingskader: Telecommunicatiewet

Onderzoek en conclusie

Noordelijk van het projectgebied gelegen van het projectgebied loopt een hoogspanningslijn. Deze hoogspanningslijn is in zwart weergegeven op figuur 4.5. De afstand tussen de overkapping van het snellaadstation en de hoogspanningslijn is circa 22,1 meter. Dit is een afdoende afstand.

Daarnaast is uit een KLIC-melding naar voren gekomen dat er een middenspanningslijn van Enexis onder het snellaadstation loopt. Deze middenspanningslijn is in het oranje aangegeven in figuur 4.5. Deze leiding is planologisch niet relevant. Met de leiding wordt met werkzaamheden rekening gehouden.

Het aspect kabels en leidingen levert geen belemmeringen op voor de ontwikkeling.



Figuur 4.5 Schematische weergave toekomstige situatie

Hoofdstuk 5 Uitvoerbaarheid

Economische uitvoerbaarheid

De ontwikkeling betreft een particulier initiatief. De uitvoeringskosten betreffen de bouw van het snellaadstation. De financiering hiervoor wordt gedragen initiatiefnemer Fastned. Door middel van een anterieure overeenkomst worden afspraken gemaakt over planschadekosten.

Er worden geen ontwikkelingen mogelijk gemaakt waarop de grondexploitatie­regeling van de Wet ruimtelijke ordening op van toepassing is. Het vaststellen van een grondexploitatieplan is daarom niet nodig.

Maatschappelijke uitvoerbaarheid

De omgevingsvergunning voor de activiteit afwijken van het planologisch regime wordt afgegeven door het college van Burgemeester en Wethouders. Hierbij is de uitgebreide procedure doorlopen. Tijdens de terinzagelegging is een zienswijze ingediend door Tennet. Zie hiervoor bijlage 1. Naar aanleiding van deze zienswijze heeft overleg plaatsgevonden met Tennet en is de locatie enkele van het snellaadstation enkele meters naar het zuiden verplaatst. Hierdoor is meer afstand ontstaan tussen de hoogspanningslijn en de overkapping van het snellaadstation.

Hoofdstuk 6 Conclusie

De realisatie van het snellaadstation past binnen het rijks-, provinciaal en gemeentelijk beleid. De omgevingsaspecten leveren geen belemmeringen op voor de realisatie van het snellaadstation.

Daarnaast is het plan economisch uitvoerbaar en staat de initiatiefnemer in voor de kosten van de realisatie. Uit de voorliggende ruimtelijke onderbouwing volgt dat het voorgenomen project voldoet aan de eis van een goede ruimtelijke ordening.

BIJLAGE

RHO ADVISEURS



Bijlage 1 Nota zienswijze



Nota zienswijzen omgevingsvergunning Snellaadstation Fastned A28 Peelerveld



Datum: 31 augustus 2023

Inhoudsopgave

1	Inleiding en juridische procedure	3
1.1	Aanleiding.....	3
1.2	Procedure	3
2	Zienswijzen en commentaar	4
2.1	Indiener 1: TenneT	4
3	Staat van wijzigingen	7

1 Inleiding en juridische procedure

1.1 Aanleiding

Fastned heeft een aanvraag gedaan voor de bouw van een snellaadstation op Verzorgingsplaats Peelerveld, langs de A28. De beoogde ontwikkeling betreft de realisatie van twee laadeilanden met in totaal 8 snelladers. Het snellaadstation bestaat uit verharding, een overkapping en de laadinstallaties. Ook wordt een technische installatie gerealiseerd. In de technische zone worden de nutsvoorziening (transformator), meterkast en overige technische installaties geplaatst.

Het projectgebied ligt aan de zuidzijde van de A28 Utrecht - Groningen, aan de Verzorgingsplaats Peelerveld tussen afslag 33 en 34 te Assen. Het projectgebied is momenteel een met gras begroeide (en regelmatige gemaaide) berm en is onbebouwd.

Nu geldend bestemmingsplan

Het projectgebied maakt deel uit van het bestemmingsplan 'Buitengebied Herziening artikel 30 WRO.' Dit bestemmingsplan is vastgesteld op 18 december 2008. Voor het projectgebied gelden de bestemmingen 'Wegverkeer' en 'Jonge veld- en veenontginningen'. De beoogde ontwikkeling is in strijd met de regels van het bestemmingsplan 'Buitengebied Herziening artikel 30 WRO', omdat de bestemmingsomschrijvingen van de bestemmingen 'wegverkeer' en 'jonge veld- en veenontginningen' geen snellaadstation toestaan.

Om het snellaadstation te realiseren is een afwijking van het bestemmingsplan nodig. Dit is mogelijk op grond van artikel 2.1, lid 1 van de Wabo in combinatie met artikel 2.12 lid 1 sub a 3 van de Wabo. De voorliggende omgevingsvergunning voorziet in de juridisch-planologische regeling om de realisatie mogelijk te maken.

1.2 Procedure

De ontwerp-omgevingsvergunning heeft met bijbehorende stukken vanaf 3 mei 2023 gedurende een termijn van zes weken (tot en met 13 juni 2023) ter inzage gelegen. Tijdens deze termijn kon iedereen mondeling of schriftelijk een zienswijze indienen. Er is één zienswijze ingediend tegen de ontwerp-omgevingsvergunning. In deze nota wordt deze zienswijze samengevat en voorzien van een gemeentelijke reactie.

2 Zienswijzen en commentaar

Tijdens de formele zienswijzentermijn is er één zienswijze ingediend. Hieronder volgt een samenvatting van de ingekomen zienswijze en de gemeentelijke reactie daarop. Daarnaast wordt aangegeven of de zienswijze aanleiding geeft tot het aanpassen van de omgevingsvergunning en/of de bijlagen.

2.1 Indiener 1: TenneT

De indiener is beheerder van het landelijke hoogspanningsnet van 110 kV en hoger, en daarmee verantwoordelijk voor een ongestoorde werking van het hoogspanningsnet. De zienswijze van deze indiener bestaat uit een aantal punten. Deze worden hieronder samengevat en van een reactie voorzien.

1. TenneT geeft aan dat het geprojecteerde snellaadstation zich bevindt binnen de belemmerende strook. In het geval van de hoogspanningsverbinding Zeijerveen – Marsdijk ligt de belemmerende strook op 25 meter (aan weerszijden gemeten) vanaf het hart van de verbinding. TenneT geeft aan dat, doordat het snellaadstation binnen de belemmerende strook is gesitueerd, de hulpdiensten niet op een veilige manier hun werk kunnen doen bij calamiteiten. TenneT geeft als extra argument aan dat elektrische voertuigen door de hulpdiensten lastiger zijn te blussen. Hierdoor is een langere inzet van de brandweer noodzakelijk binnen de belemmerende strook. TenneT geeft verder aan dat als gevolg van brand en bluswerkzaamheden rook en roetdeeltjes kunnen zorgen voor overslag van de hoogspanningsverbinding. Dit kan zorgen voor levensgevaarlijke situaties voor de hulpdiensten. Ook de vrijkomende giftige stoffen kunnen de verbinding (geleiders) van TenneT aantasten.
2. TenneT geeft aan dat haar hoogspanningsverbindingen zeer belangrijke schakels zijn binnen het hoogspanningsnet en van vitaal belang zijn voor een betrouwbare elektriciteitsvoorziening van Nederland. De hoogspanningsverbinding Zeijerveen – Marsdijk is kwetsbaarder dan andere verbindingen, omdat een deel van Assen alleen via deze verbinding voorzien wordt van elektriciteit. TenneT geeft aan dat, mocht door een calamiteit bij het snellaadstation de verbinding beschadigd raken en/of buiten gebruik moet worden gesteld, een deel van Assen zonder elektriciteit komt te zitten.
3. TenneT geeft aan dat in de nabijheid van een hoogspanningsverbinding elektromagnetische compatibiliteit (EMC) verschijnselen en/of interferentie kunnen optreden in of nabij te bouwen installatie(s) en/of bouwwerken. Om een veilige werking van apparatuur en veiligheid met betrekking tot objecten te garanderen kan het noodzakelijk zijn mitigerende maatregelen te treffen. TenneT adviseert een beïnvloedingsstudie te laten uitvoeren naar wederzijdse beïnvloeding. Tot slot geeft TenneT aan dat eventuele te treffen maatregelen voor rekening van de initiatiefnemer zijn.

Concluderend vraagt de indiener om het snellaadstation buiten de belemmerende strook te positioneren. TenneT is van mening dat bij de locatiekeuze haar belangen, maar ook de leveringszekerheid en veiligheid van de hoogspanningsverbinding beter onderbouwd moet worden.

Reactie

Deze reactie gaat in op de verschillende onderdelen van de zienswijze.

Ad1

Het geprojecteerde snellaadstation bevindt zich inderdaad binnen de belemmerende strook van de hoogspanningsverbinding. Dit maakt dat TenneT belanghebbende is bij het bouwplan. Naar aanleiding van de zienswijze is Fastned in gesprek gegaan met TenneT. Uit het gesprek is een nieuwe locatie naar voren gekomen. Het station wordt ca. 4 meter zuidelijker geplaatst (zie figuur 1 voor de

nieuwe situatie). Hierdoor ligt het station nog wel binnen de belemmerende strook, maar TenneT heeft aangegeven met realisatie van het snellaadstation op deze nieuwe locatie geen bezwaar meer te hebben tegen het bouwplan. Met deze nieuwe locatie ontstaat voldoende ruimte voor hulpdiensten om hun werk te doen bij een eventuele calamiteit.

Het verplaatsen van het snellaadstation heeft bovendien geen negatieve aspecten op de overige ruimtelijke aspecten die van belang zijn bij het beoordelen van de omgevingsvergunning. De nieuwe locatie ligt wel deels boven een middenspanningsleiding van Enexis. Zij hebben echter aangegeven dat dit voor hen geen bezwaar is. Wel gaat tijdens de graafwerkzaamheden een van de uitvoerders van Enexis toezicht houden om beschadiging te voorkomen.

Ad2

Wij onderkennen het belang van de hoogspanningsleiding voor de energievoorziening van Assen. Nu het snellaadstation in overleg met TenneT wordt verplaatst is er voldoende afstand tussen het station en de hoogspanningsleiding, waardoor het bezwaar over het gevaar van de leveringszekerheid verdwijnt.

Ad3

TenneT adviseert de aanvrager om een beïnvloedingsstudie te laten uitvoeren. Het is aan de aanvrager zelf om de keuze te maken om dit wel of niet uit te voeren.

Conclusie

De reactie van TenneT, onder Ad 1 en Ad 2, vormt aanleiding om de ontwerp-omgevingsvergunning aan te passen. De locatie van het snellaadstation komt 4 meter zuidelijker te liggen.



Figuur 1: gewijzigde situatietekening

3 Staat van wijzigingen

Wijzigingen naar aanleiding van zienswijze

De binnengekomen zienswijze vormt aanleiding om de ontwerp omgevingsvergunning op de volgende punten aan te passen:

- De situatietekening bij de omgevingsvergunning wordt aangepast; het snellaadstation komt ca. 4 meter zuidelijker te liggen.
- De ruimtelijke onderbouwing wordt op de volgende punten aangepast:
 - Paragraaf 1.3 wordt aangepast omdat één van de strijdigheden met het bestemmingsplan niet meer van toepassing is. Met de nieuwe locatie ligt het snellaadstation namelijk niet meer binnen de bestemming 'Wegverkeer'.
 - Figuur 2:3 wordt aangepast naar de nieuwe situatie.
 - Figuur 4:2 wordt aangepast naar de nieuwe situatie.
 - Paragraaf 4.12 'Kabels en leidingen' wordt aangepast omdat het nieuwe snellaadstation (deels) boven een leiding van Enexis komt te liggen.
 - Hoofdstuk 5 wordt aangevuld met informatie over de zienswijzeprocedure.

Bijlage omgevingsvergunning

Deze nota wordt als bijlage aan de ruimtelijke onderbouwing bij de omgevingsvergunning toegevoegd.



Fastned

[REDACTED]
James Wattstraat 77 -79
1097 DL Amsterdam

Contactpersoon Team BWO
Telefoon 14 0592
Bezoekadres Noordersingel 33
Assen
Uw brief van
Uw kenmerk OLO 6878827
Ons kenmerk O2022-0331
Bijlagen
Datum 27 september 2023
Verzenddatum 29 september 2023

Onderwerp omgevingsvergunning nr. O2022-0331
(bij verdere correspondentie dit nummer vermelden).

Geachte [REDACTED]

Op 5 april 2022 hebben wij uw aanvraag voor een omgevingsvergunning ontvangen voor het plaatsen van een laadstation en bijbehorende bouwwerken op het perceel kadastraal bekend gemeente Assen, sectie AC nr. 597, plaatselijk bekend Verzorgingsplaats Peelerveld aan de A28 te Assen. Uw aanvraag is geregistreerd onder nummer O2022-0331.

Onlosmakelijke activiteit

Omdat bij de beoordeling van de aanvraag is bepaald dat de aanvraag in strijd is met de regels van het bestemmingsplan, is de activiteit 'Handelen in strijd met regels Ruimtelijke Ordening' onlosmakelijk verbonden met de aangevraagde activiteit. Deze activiteit maakt automatisch onderdeel uit van deze aanvraag voor een omgevingsvergunning, als bedoeld in artikel 2.10, lid 2 van de Wet algemene bepalingen omgevingsrecht.

Vorbereidingsprocedure

Uw aanvraag is behandeld volgens de uitgebreide voorbereidingsprocedure, als bepaald in artikel 3.10 van de Wet algemene bepalingen omgevingsrecht. De ontwerpbeschikking heeft met ingang van 3 mei 2023 gedurende zes weken ter inzage gelegen. Er is in deze periode één zienswijze ingediend. De inhoud van de zienswijze is beknopt weergegeven in de 'Nota zienswijzen omgevingsvergunning Snellaadstation Fastned A28 Peelerveld', die onderdeel uitmaakt van deze vergunning.

Naar aanleiding van de zienswijze is de aanvraag gewijzigd, het snellaadstation is 4 meter zuidelijker gesitueerd. Door ons is de 'Nota zienswijzen omgevingsvergunning Snellaadstation Fastned A28 Peelerveld' opgesteld en is het besluit aangepast. De 'Nota zienswijzen omgevingsvergunning Snellaadstation Fastned A28 Peelerveld' maakt onderdeel uit van dit besluit.

Besluit

Wij verlenen u de omgevingsvergunning. Met dit besluit geven wij u toestemming voor de activiteiten 'bouwen' en 'handelen in strijd met regels Ruimtelijke Ordening'.

Ontbrekende gegevens

De volgende gegevens en bescheiden moeten uiterlijk een week na uitvoering en minimaal drie weken voor het storten van de funderingsplaat worden overgelegd:

- Een verslaglegging van de uitgevoerde sonderingen, na het aanbrengen van de grondverbetering. De grondverbetering moet worden uitgevoerd volgens hoofdstuk 4: “Werkwijze grondverbetering” van de berekening funderingsconstructie. De onder punt 3 genoemde sonderingen moeten worden uitgevoerd op minimaal 3 punten onder elke funderingsplaat.

Verplichtingen

U mag pas met het bouwen beginnen nadat de juiste plaats is aangewezen door de gemeente. Hiervoor kunt u en afspraak maken door een email te sturen naar wabotoezichthouders@assen.nl of telefonisch contact op te nemen met het team Bouwen, Wonen en Ondernemen via telefoonnummer 14-0592.

In de bijlage staat een samenvatting van de overige belangrijkste verplichtingen die u voor en tijdens de bouw heeft. De volledige tekst staat in hoofdstuk 8 van het Bouwbesluit, die u digitaal kunt vinden via www.overheid.nl

Motivering

Uw aanvraag is voor het bouwen getoetst aan artikel 2.10 en voor het gebruiken van gronden of bouwwerken in strijd met een bestemmingsplan aan artikel 2.12 van de Wet algemene bepalingen omgevingsrecht.

Handelen in strijd met regels Ruimtelijke Ordening

Het geldende bestemmingsplan voor de locatie is “Buitengebied – herziening artikel 30 WRO” en heeft als bestemming ‘Jonge veld- en veenontginningen’(artikel 7). Daarnaast geldt het facetbestemmingsplan ‘woningplitsing en woningomzetting’ en het facetbestemmingsplan ‘Parkeren’.

De facetbestemmingsplannen ‘woningplitsing en woningomzetting’ en ‘parkeren’ hebben geen invloed op de aanvraag omgevingsvergunning.

Uw plan is in strijd met artikel 7, lid 1 van bestemmingsplan “Buitengebied – herziening artikel 30 WRO”, waarin het volgende is bepaald:

De op de plankaart als jonge veld- en veenontginningen aangewezen gronden zijn bestemd voor:

- *behoud en herstel van de landschappelijke waarden van jonge veld- en veenontginningen;*
- *behoud van de natuurlijke waarden van jonge veld- en veenontginningen.*

Het bouwen van een snel-laadstation past niet binnen deze bestemming.

Afweging

Wij hebben geen bezwaren tegen een snel-laadstation op deze locatie. De functie die een laadstation heeft is passend bij een verzorgingsplaats nabij het bestaande benzinstation. We willen als gemeente graag duurzame mobiliteit stimuleren. Het elektrisch rijden levert een belangrijke bijdrage aan deze ambitie, is de afgelopen jaren gegroeid en zal de komende jaren nog fors verder groeien. Het plaatsen van openbare laadpalen op deze locatie draagt bij aan deze opgave.

Het open karakter van het ontwerp van het snel-laadstation zorgt ervoor dat de ruimtelijke impact minimaal is. De bijbehorende bouwwerken, zoals de transformator en de prijstotem, zijn door hun kleine oppervlakte en de materialisering passend bij het laadstation, en ook hiervan is de ruimtelijke impact beperkt.

De ingediende zienswijze heeft aanleiding gegeven om het plan aan te passen door het snel-laadstation 4 meter zuidelijker te situeren dan aanvankelijk is aangevraagd. Het snel-laadstation houdt hiermee voldoende afstand tot de bestaande hoogspanningslijn.

Daarnaast is er rekening gehouden met de bestaande boomstructuren waardoor het plan ook goed in de omgeving is ingepast.

De ruimtelijke onderbouwing, die deel uit maakt van deze beschikking, maakt voldoende inzichtelijk dat met dit bouwplan een goede ruimtelijke ordening geborgd blijft.

Wij verlenen u daarom omgevingsvergunning voor de activiteit 'handelen in strijd met regels Ruimtelijke Ordening'. Medewerking wordt verleend overeenkomstig de procedure zoals genoemd in artikel 2.1, lid 1, onder c, juncto artikel 2.12, lid 1, onder a, onder 3° en artikel 3.10 van de Wabo.

Bouw

Gebleken is dat uw bouwplan voldoet aan de bepalingen van de Wet ruimtelijke ordening, de Woningwet, de Wet algemene bepalingen omgevingsrecht, het Bouwbesluit en de Bouwverordening Assen. Omdat uw aanvraag past binnen deze regelgeving, verlenen wij u de omgevingsvergunning voor de activiteit 'bouwen'.

Leges

De leges voor de omgevingsvergunning bedragen:

Afwijkingsbesluit basisbedrag	€ 646,48
Klant maakt ruimtelijke onderbouwing – afwijkingsbesluit	€ 1.624,79
Variabele leges – bedrijven	€ 5.400,00 +
Totaal	€ 7.671,27

De factuur wordt u separaat toegezonden.

Beroep

Als u het niet eens bent met dit besluit, kunt u in beroep gaan. U moet daarvoor in tweevoud een beroepsschrift indienen bij de Rechtbank Noord-Nederland, Afdeling bestuursrecht, Postbus 150, 9700 AD Groningen. U moet dat doen binnen zes weken na de publicatie van dit besluit in Berichten van de Brink. U moet dit beroepsschrift ondertekenen, van een datum voorzien en van uw naam en adres. Het is belangrijk dat u vermeldt waarom u het niet eens bent met het besluit. U kunt ook digitaal een beroepsschrift indienen bij het digitale loket van de rechtbank via <http://loket.rechtspraak.nl/bestuursrecht.aspx>

Ook andere belanghebbenden kunnen beroep instellen tegen dit besluit.

Publicatie en inwerkingtreding

Wij publiceren de vergunning in Berichten van de Brink in de Asser Courant. Wij maken de vergunning ook bekend aan indiener zienswijze (TenneT).

De vergunning treedt in werking nadat de termijn voor het indienen van een beroepsschrift is verstreken, tenzij bij de bevoegde rechter een verzoek om voorlopige voorziening is gedaan. Dan treedt de beschikking niet in werking voordat op dat verzoek is beslist.

Aandachtspunten

Ten aanzien van de middenspanningsleiding op de locatie

Voor aanvang van de werkzaamheden dient overeenstemming met Enexis te worden bereikt hoe de middenspanningsleiding op de locatie wordt beschermd tijdens de werkzaamheden.

Ten aanzien van de hoogspanningsverbinding op de locatie

Voor aanvang van de werkzaamheden moeten veiligheidsvoorwaarden worden aangevraagd bij TenneT via toestemming@tennet.eu.

In de nabijheid van een hoogspanningsverbinding kunnen elektromagnetische compatibiliteit (EMC) verschijnselen en/of interferentie optreden in of nabij te bouwen installatie(s) en/of bouwwerken. Om een veilige werking van apparatuur en veiligheid met betrekking tot objecten te garanderen kan het noodzakelijk zijn mitigerende maatregelen te treffen. Wij adviseren om een beïnvloedingsstudie ten aanzien van wederzijdse beïnvloeding volgens de hiervoor geldende NEN-normeringen te laten uitvoeren. Indien uit de studie blijkt dat maatregelen moeten worden getroffen om beïnvloeding van de hoogspanningsverbinding te voorkomen, zijn de kosten voor deze te treffen maatregelen, evenals de beïnvloedingsstudie, voor rekening van de initiatiefnemer.

Meer informatie

Heeft u vragen neem dan gerust contact op met het team Bouwen, Wonen en Ondernemen, telefoonnummer 14 0592 of per e-mail: info@assen.nl

Vergeet niet het registratienummer te vermelden. Dit nummer staat in het onderwerp van deze brief.

Met vriendelijke groet,
namens burgemeester en wethouders,

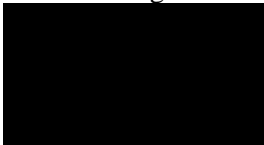

medewerker publieke dienstverlening

Plichten voordat u met de bouw begint

De volgende gegevens en bescheiden moeten uiterlijk een week na uitvoering en minimaal drie weken voor het storten van de funderingsplaat worden overgelegd:

- Een verslaglegging van de uitgevoerde sonderingen, na het aanbrengen van de grondverbetering. De grondverbetering moet worden uitgevoerd volgens hoofdstuk 4: “Werkwijze grondverbetering” van de berekening funderingsconstructie. De onder punt 3 genoemde sonderingen moeten worden uitgevoerd op minimaal 3 punten onder elke funderingsplaat.

U moet tenminste 2 dagen van tevoren melden dat de werkzaamheden beginnen. Dit geldt ook voor ontgraven, heien en grondverbeteringwerkzaamheden. Het melden van de start bouw kunt u doen door een email te sturen naar wabotoezichthouders@assen.nl of telefonisch contact op te nemen met het team Bouwen, Wonen en Ondernemen via tel. 14-0592.

Plichten tijdens de bouw

1. U moet het bouwafval op de bouwplaats scheiden in de volgende categorieën:

- a: gevaarlijke afvalstoffen;
- b: steenwol, als dit meer is dan 1 m³ per bouwproject;
- c: glaswol, als dit meer is dan 1 m³ per bouwproject;
- d: overig afval.

Dit afval moet u afvoeren naar een daartoe bestemde verwerkingsinrichting.

2. De grond die vrijkomt bij graafwerkzaamheden op de bouwlocatie mag niet worden afgevoerd. Eventuele vrijkomende grond moet op het terrein zelf worden toegepast. Als u toch overtollig grond moet afvoeren, dan moet dit naar een daartoe bestemde inrichting, met een depotonderzoek of ander bodemonderzoek dat niet ouder dan 2 jaar is.
3. Alle wapeningen van de gewapend betonconstructie moet door het bouwtoezicht zijn goedgekeurd voordat met het betonstorten van het betreffende onderdeel wordt begonnen. U moet ten minste 1 werkdag voor het storten van het beton uw toezichthouder melden dat de wapening voor controle gereed ligt.
4. Het bouwen en alles wat daarmee in verband staat, moet op veilige wijze uitgevoerd worden. In ieder geval moeten de nodige veiligheidsmaatregelen zijn genomen ten behoeve van de weg en in de weg gelegen werken en de weggebruikers en ten behoeve van naburige bouwwerken, open erven en terreinen en hun gebruikers.
5. Tijdens de bouw moeten op het bouwterrein op verzoek van uw toezichthouder de omgevingsvergunning en de bijbehorende bescheiden beschikbaar zijn.
6. Het terrein waarop gebouwd wordt, grond wordt ontgraven of dergelijke werkzaamheden worden verricht, moet door een doeltreffende afscheiding van de weg en het aangrenzende open erf of terrein zijn afgescheiden als gevaar of overlast te verwachten is.
7. U moet uiterlijk op de dag van beëindiging van de werkzaamheden het einde van de werkzaamheden bij uw toezichthouder melden. Vervolgens zal de toezichthouder uw bouwwerk inspecteren.

Plichten bij ingebruikneming van het bouwwerk

Als uw bouwwerk af is, is het verboden dit bouwwerk in gebruik te geven of te nemen als:

- het bouwwerk niet gereed is gemeld;
- er niet gebouwd is volgens de omgevingsvergunning.

Het gereed melden van het bouwwerk kunt u doen door een email te sturen naar wabotoezichthouders@assen.nl of telefonisch contact op te nemen met het team Bouwen, Wonen en Ondernemen via tel. 14-0592.

Bescherming van bomen:

- De 'kwetsbare boomzone' moet tijdens sloop-, bouw- en aanlegwerkzaamheden worden beschermd door middel van bouwhekken, zie bomenposter op www.norminstituutbomen.nl
- De 'kwetsbare boomzone' van een boom is de boomkroonprojectie + 1,5 meter.
- Binnen de 'kwetsbare boomzone' zijn de uitvoering van werkzaamheden en opslag van materialen en materieel niet toegestaan.
- Voordat de werkzaamheden beginnen moet de boombescherming goedgekeurd zijn door de afdeling Groenbeheer.