

## Normale procedure met advies in Wetterskip Fryslan

### Algemene informatie

Aanvraag gestart	07-06-2023 15:19
Aanvraag ingediend	07-06-2023 15:26
Aanvraagnummer	00013824
Bevoegd gezag	Wetterskip Fryslan
E-mailadres	info@joukedantuma.nl
Naam aanvraag	Normale procedure met advies

### Op basis van onderstaande locatie

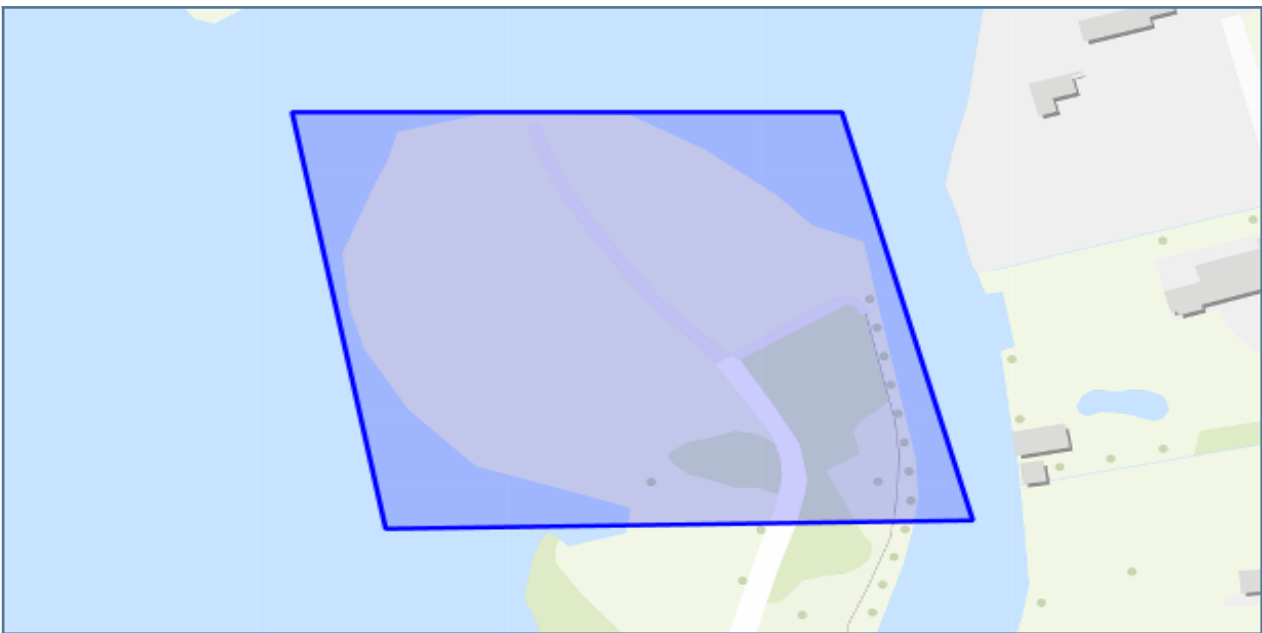

# Aanvraagformulier

---

## Vragen en antwoorden uit de aanvraag

Wat is uw naam?	Jouke Dantuma
Wat is uw emailadres?	j.dantuma1@knid.nl
Wat is uw telefoonnummer?	0511424667
Doet u een aanvraag namens uzelf?	Nee
Namens wie vraagt u een watertoets aan?	Josefien Oude Munnik
Wat is het emailadres van de initiatiefnemer?	josefienoudemunnink@gmail.com
Wat is het telefoonnummer van de initiatiefnemer?	06-52401525
In welke gemeente ligt het plan?	Smalingerland
Is er contact geweest met de gemeente?	Ja
Geef hier de naam van de contactpersoon van de gemeente.	Marije van der Galiën
Wat is het emailadres van de contactpersoon?	m.van.der.galien@smallingerland.nl
Neemt het verhard oppervlak in het stedelijk gebied toe?	Nee
Neemt het verhard oppervlak in landelijk gebied toe?	Nee
Wat voor compenserende maatregelen worden er in het plan genomen bij een toename verharding en/of demping oppervlaktewater?	De kop van het Gaastereiland wordt getransformeerd tot plas-dras gebied en er wordt een invaart gegraven.
Geef aan wat er wordt uitgevoerd in het oppervlaktewater	keuzes: Graven
Wordt er tijdelijk of permanent grondwater onttrokken?	Nee
Voeg een overzichtstekening toe van het plan	bestandsnaam: i_NL.IMRO. 0090.BP2023DPW017-0301_afbeelding6.jpg
Omschrijving van het plan	Op de kop van het Gaastereiland vigeert al jaren een horecabestemming. De initiatiefnemers willen deze landtong echter ontwikkelen voor een ander doel. Het braakliggend terrein zal getransformeerd worden tot natuur in combinatie met kleinschalige recreatie in de vorm van vier recreatiewoningen.
Straat en nummer van het plan	Gaasterdijp
Postcode en plaats van het plan	9213 VP
Kadastraal adres	Het plangebied omvat de percelen kadastraal bekend gemeente Boornbergum, sectie F, nummers 3773 (23.882 m <sup>2</sup> groot), 3774 (3.020 m <sup>2</sup> groot) en de kleinere percelen 3776 (336 m <sup>2</sup> ) en 3777 (209 m <sup>2</sup> ).
Oppervlak van het plangebied in m2	27447
Tekening met de nieuwe situatie en/of compenserende maatregelen toename verharding/demping oppervlaktewater. Maximale bestandsgrootte te uploaden is 20 MB.	bestandsnaam: Ruimtelijke kwaliteit.jpg
Heeft u aanvullende opmerkingen?	Nee

## Op basis van de check is onderstaande nodig

### 1. Normale procedure

Wat moet ik doen?

Wij vragen je om het plan bij ons in te dienen. Dit kun je doen via de knop 'Direct aanvragen' in het overzicht, in te loggen en hiermee de procedure af te ronden.

Uit de door jou ingevulde gegevens blijkt dat je plan grote invloed heeft op het water of de wateraspecten (zoals dijken, gemalen, stuwen of persleidingen) in de omgeving.

Onder 'details' van de samenvatting aanvraag staat aangegeven waar je per onderdeel rekening mee moet houden. Dit moet je verwerken in je ruimtelijk plan of besluit. We nemen contact met je op wanneer er nog een aanvulling nodig is op dit wateradvies.

Daarnaast moet je in je plan een onderdeel opnemen over de 'toename verharding'. Kijk bij 'Achtergrondinformatie' wat wij van je verwachten.

Waar moet ik op letten?

Voor sommige werkzaamheden heb je een watervergunning nodig. Bijvoorbeeld als je een sloot wilt dempen, afvalwater wilt lozen op oppervlaktewater of grondwater wilt onttrekken. Soms is het doen van een melding voldoende. Via Omgevingsloket online [www.omgevingsloket.nl](http://www.omgevingsloket.nl) kun je nagaan of je een watervergunning nodig hebt of een melding moet doen (vergunningcheck). Je kunt hier ook meteen de vergunning aanvragen of de melding doen.

Achtergrondinformatie

# Aanvraagformulier

---

## Watertoets

De watertoets zorgt ervoor dat in alle ruimtelijke plannen aandacht wordt besteed aan veiligheid, kwaliteit én kwantiteit van water. Als richtlijn bij het beoordelen van ruimtelijke plannen werken we met de Leidraad Watertoets. Hierin staat voor alle wateraspecten uitgangspunten omschreven waar je rekening mee moet houden. Ook is er informatie te vinden over de te nemen maatregelen. Je kunt de leidraad vinden via deze link:  
[www.wetterskipfryslan.nl/vergunningen-wetten-en-regels/online-watertoets-voor-nieuwe-plannen](http://www.wetterskipfryslan.nl/vergunningen-wetten-en-regels/online-watertoets-voor-nieuwe-plannen)

## Toename verharding

Wij willen je verzoeken om in de waterparagraaf de volgende passage op te nemen over het onderdeel toename verharding. Door ruimtelijke ontwikkelingen neemt de hoeveelheid verhard oppervlak toe met als gevolg een versnelde afvoer van hemelwater. Het is nodig om deze versnelde afvoer te compenseren om de waterberging in een gebied in stand te houden. Dit geldt ook voor toevoegen van oppervlakteverharding die wel past binnen het bestemmingsplan, maar waarvan de grond al meer dan vijf jaar braak ligt en waar in het verleden niet voor gecompenseerd is.

Het is niet toegestaan zonder watervergunning neerslag versneld tot afvoer te laten komen indien daarbij meer dan 200 m<sup>2</sup> onverharde grond in stedelijk gebied en 1500 m<sup>2</sup> in landelijk gebied wordt bebouwd of verhard. Er geldt een vrijstelling van de vergunningsplicht wanneer wordt voldaan aan de compensatieregels genoemd in dit wateradvies. De meest voorkomende manier van compenseren is het graven van extra oppervlaktewater. Bij het graven van extra oppervlaktewater hanteren wij de volgende compensatienorm:

- Boezem 5%, dit heeft alleen betrekking op de Friese boezem;
- Polder 10%,
- Vrij afstromend, alternatieve maatregelen.

Uiteraard is het toepassen van alternatieve maatregelen in het plan ook mogelijk. Afhankelijk van de maatregel kunnen andere normen gelden dan hier vermeld. Zie de 'Leidraad watertoets' voor meer informatie over compenserende maatregelen of neem contact op met ons. Indien er niet wordt gecompenseerd door extra oppervlaktewater te graven waarbij bovenstaande percentages worden gehanteerd of indien er geen overeenstemming plaatsvindt in de watertoetsprocedure over alternatieve maatregelen dan dient een watervergunning bij het waterschap te worden gevraagd.

Bekijk ook de 'Leidraad Watertoets' voor meer informatie over maatregelen die je kunt treffen om te compenseren. Als je niet compenseert dan moet je een watervergunning aanvragen voor het snel afvoeren van regenwater.

## Klimaat

Om ook in de toekomst prettig te kunnen wonen, werken en recreëren moeten steden en dorpen ingericht worden met het oog op de toekomst. Zo is het mogelijk om het bebouwd gebied beter bestand te maken tegen hevige regenbuien, periodes van droogte en hitte en de gevolgen van een mogelijke overstroming. Meer informatie hierover kun je vinden op de [Friese klimaatatlas](#)

## Privacyverklaring

Nadere informatie over de verwerking van je gegevens en je rechten vind je op <https://www.wetterskipfryslan.nl/over-de-site/privacyverklaring>

## 2. Advies Europese Kaderrichtlijn Water (krw)

Wat moet ik doen?

De huidige ecologische situatie mag niet verslechteren.

Waar moet ik op letten?

Vanuit Wetterskip Fryslân hebben wij volgens de Kaderrichtlijn Water en de Waterwet de plicht om maatregelen te nemen om de ecologische doelen te bereiken die per waterlichaam zijn vastgelegd en ook om deze te beschermen.

Achtergrondinformatie

Meer informatie hierover kun je vinden in de Leidraad Watertoets (onder andere paragraaf 4.4.5) [https://www.wetterskipfryslan.nl/documenten/vergunningen-wetten-en-regels/leidraad-watertoets\\_2013.pdf](https://www.wetterskipfryslan.nl/documenten/vergunningen-wetten-en-regels/leidraad-watertoets_2013.pdf) Meer achtergrondinformatie hierover kun je vinden in onderstaande link: [www.wetterskipfryslan.nl/documenten/bestuur/waterbeheerplan-2016-2021/KRWBeslisnota.pdf/view](http://www.wetterskipfryslan.nl/documenten/bestuur/waterbeheerplan-2016-2021/KRWBeslisnota.pdf/view).

## 3. Advies Vrij voor de boezem

Wat moet ik doen?

Wij adviseren je om toekomstige wateroverlast tegen te gaan door voldoende hoog te bouwen.

Waar moet ik op letten?

Je ingetekende locatie ligt vrij voor de boezem. (streefpeil: -0,52 m NAP). Dit betekent dat het plangebied niet door een boezemkade is beschermd tegen hoge waterstanden in de Friese boezem. Je moet daarom rekening houden met hoogwater in het kader van regionale wateroverlast. Het is van belang om rekening te houden met de droogleggingsnorm (Leidraad watertoets, paragraaf 4.3.7) of het maatgevend boezempeil (MBP) (op te vragen bij Wetterskip Fryslân). Het MBP, behorend bij een situatie met een kans van voorkomen van 1/100 per jaar, mag tot 1 meter voor de gevel voorkomen. Wij adviseren de nieuwe bebouwing/infrastructuur voldoende hoog aan te leggen. De hoogte van het plangebied kun je inschatten op <https://www.ahn.nl/>. We adviseren u echter om dit in te laten meten omdat hoogtemetingen een moment opname betreffen en er kans is dat dit niet helemaal accuraat is. **Let op:** wij zijn niet de bevoegde instantie voor de aanleghoogte, maar adviseren je hierin.

Achtergrondinformatie

Meer informatie hierover kun je vinden in de Leidraad Watertoets (onder andere paragraaf 4.2.4) [https://www.wetterskipfryslan.nl/documenten/vergunningen-wetten-en-regels/leidraad-watertoets\\_2013.pdf](https://www.wetterskipfryslan.nl/documenten/vergunningen-wetten-en-regels/leidraad-watertoets_2013.pdf)

## 4. Advies dempen en graven van oppervlaktewater

Wat moet ik doen?

We verzoeken je om na te gaan via de vergunningchecker of je een vergunning moet aanvragen, een melding moet doen of zo aan de slag mag. Daarnaast kunt je checken welke gemeentelijke regels gelden

Waar moet ik op letten?

Voor het dempen van oppervlaktewater is het beleid van Wetterskip Fryslân dat dit voor 100% gecompenseerd moet worden in hetzelfde peilgebied.

Achtergrondinformatie

Meer informatie hierover kun je vinden in de Leidraad Watertoets (onder andere paragraaf 4.3.5) [https://www.wetterskipfryslan.nl/documenten/vergunningen-wetten-en-regels/leidraad-watertoets\\_2013.pdf](https://www.wetterskipfryslan.nl/documenten/vergunningen-wetten-en-regels/leidraad-watertoets_2013.pdf) en op onze site: <https://www.wetterskipfryslan.nl/vergunningen-wetten-en-regels/vergunning-check-meteen-of-maak-een-afpraak>

## 5. Advies hoofdwater

Wat moet ik doen?

We verzoeken je om het plan bij ons aan te vragen, via de blauwe knop 'Direct aanvragen' in het overzicht op de vorige pagina

Waar moet ik op letten?

Onze hoofdwaters hebben een belangrijke aan-, af- en doorvoerfunctie en we verzoeken je hier rekening mee te houden zie: <https://www.wetterskipfryslan.nl/kaarten/leggerkaart>. Aan weerszijden van een hoofdwatgang ligt een beschermingszone 5 meter. De beschermingszone is nodig voor de bereikbaarheid voor beheer en onderhoud aan de hoofdwatgang. Werkzaamheden binnen de beschermingszone van hoofdwatgangen betreffen een vergunningsplichtige activiteit <https://www.wetterskipfryslan.nl/vergunningen-wetten-en-regels/vergunning-check-meteen-of-maak-een-afspraak>.

Achtergrondinformatie

Meer informatie hierover kun je vinden in de Leidraad Watertoets (onder andere paragraaf 4.3.1) [https://www.wetterskipfryslan.nl/documenten/vergunningen-wetten-en-regels/leidraad-watertoets\\_2013.pdf](https://www.wetterskipfryslan.nl/documenten/vergunningen-wetten-en-regels/leidraad-watertoets_2013.pdf)