

Verkennend bodemonderzoek

Legewei 1, Nij Beets

Opdrachtgever



Projectnummer

230258

Autorisatie

Redactie:



Eindredactie/kwaliteitscontrole:



Datum

20-06-2023

Datum

20-06-2023

status

Defini ef

Defini ef

Bodemvisie Milieu & Veiligheid BV
Singel 60, 9001 XP GROU
Telefoon: +31 (0) 566-653130 Internet: www.bodemvisie.nl
Rabobank, rekeningnummer NL38 RABO 0118.7529.79
KvK-nummer 58074201, BTW-nummer: NL852861825B01

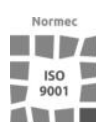



INHOUD

1	INLEIDING	3
1.1	Voorwaarden en uitgangspunten	3
1.2	Indeling rapportage	3
2	VOORONDERZOEK	4
2.1	Algemeen	4
2.2	Bekende gegevens	4
2.3	Conclusies vooronderzoek en onderzoekshypothese	4
3	UITGEVOERDE WERKZAAMHEDEN	5
3.1	Algemeen	5
3.2	Veldwerkzaamheden	5
3.3	Chemisch-analytisch onderzoek	6
3.4	Toetsingskader	6
4	RESULTATEN	8
4.1	Zintuiglijke waarnemingen	8
4.2	Analyseresultaten verkennend bodemonderzoek	8
4.3	Interpretatie onderzoeksresultaten	9
4.4	Toetsing hypothese	9
5	CONCLUSIES EN ADVIES	10

BIJLAGEN:

1. *Topografische ligging*
2. *Situatietekening met boorlocaties*
3. *Profielbeschrijvingen*
4. *Analysecertificaten*
5. *Toetsing analyseresultaten*



1 INLEIDING

In opdracht van [REDACTED] en [REDACTED] is door de Bodemvisie Milieu & Veiligheid BV een verkennend bodemonderzoek uitgevoerd ter plaatse van de Legewei 1 te Nij Beets.

Aanleiding tot het uitvoeren van het onderzoek betreft de voorgenomen ontwikkeling van de locatie. Het onderzoek heeft als doel, inzicht te verschaffen in de milieuhygiënische kwaliteit van de bodem ter plaatse. Dit om vast te kunnen stellen, of deze al dan niet een belemmering vormt voor de beoogde bestemmingswijziging en uitbreiding van een bestaande woning.

1.1 Voorwaarden en uitgangspunten

Bij een verkennend bodemonderzoek dienen de volgende normen te worden gevolgd.

- Voorafgaand aan het bodemonderzoek dient een vooronderzoek conform de richtlijnen in de Nederlandse Eind Norm (NEN) 5725: "Bodem, leidraad voor het uitvoeren van vooronderzoek bij verkennend, oriënterend en nader onderzoek" te worden verricht;
- Het verkennend bodemonderzoek dient te voldoen aan de richtlijnen in de Nederlandse Eind Norm (NEN) 5740: "Bodem, onderzoeksstrategie bij verkennend onderzoek".

Volledigheidshalve merken wij op dat Bodemvisie Milieu & Veiligheid BV een onafhankelijk opererend adviesbureau is, welke op generlei wijze verbonden is met de opdrachtgever voor het onderzoek of de eigenaar van de onderzoekslocatie.

1.2 Indeling rapportage

In het onderhavige rapport wordt eerst ingegaan op de locatiegegevens en het vooronderzoek. Vervolgens komen de veldwerkgegevens, het laboratoriumonderzoek en de analyseresultaten aan bod. De rapportage wordt afgesloten met een bespreking van de analyseresultaten en de bijbehorende conclusies.



2 VOORONDERZOEK

2.1 Algemeen

Het vooronderzoek is gebaseerd op de NEN 5725. In het kader van het vooronderzoek is informatie ingewonnen uit de volgende bronnen:

- informatie van de opdrachtgever;
- tekeningen van de huidige en toekomstige situatie;
- informatie van het provinciale bodeminformatiesysteem (Nazca-I);
- interpreteren van topografische en geohydrologische kaarten;
- een locatie-inspectie.

2.2 Bekende gegevens

De onderzochte locatie aan de Legewei 1 bevindt zich in een landelijk gebied, ten zuiden van de woonkern van Nij Beets. De locatie staat kadastraal bekend als: gemeente Beetsterzwaag, sectie F, nummers 59 en 696 (deels).

Op de locatie bevindt zich een recreatiewoning en enkele bijgebouwen. Het overige terrein is ingericht als tuin. Het voornemen bestaat om de omstreeks 1924 gerealiseerde woning op de locatie uit te breiden in noordwestelijke richting (circa 42 m²) en permanent te gaan bewonen. Een aantal schuurtjes op de locatie zullen worden gesloopt. De huidige bestemming, volgens het vigerende bestemmingsplan, is 'Recreatie - Recreatiewoning'. De wens is om de bestemming te wijzigen naar 'Wonen'. Het perceel (nr. 59) heeft een oppervlakte van 1.067 m². Aan de wegzijde zal een klein deel van een perceel (nr. 696), met een oppervlak van 99 m², worden bijgekocht en worden betrokken bij de ontwikkelingen.

Het provinciaal bodeminformatiesysteem (Nacza-I) is geraadpleegd, om inzicht te verkrijgen in mogelijke gegevens met betrekking tot eerder uitgevoerd bodemonderzoek, potentieel (voormalige) bodembedreigende activiteiten en/of uitgevoerde bodemsaneringen. Van het perceel zijn geen verdachte activiteiten en/of voorgaande bodemonderzoeken en/of -saneringen bekend. Op het naastgelegen perceel (Legewei 2a) wordt melding gemaakt van een voormalig transportbedrijf (1963-1972).

2.3 Conclusies vooronderzoek en onderzoekshypothese

Het onderzoek is uitgevoerd volgens de NEN 5740 'Bodem - Landbodem - Strategie voor het uitvoeren van verkennend bodemonderzoek - Onderzoek naar de milieuhygiënische kwaliteit van bodem en grond. Op basis van het langdurige gebruik van de locatie is uitgegaan van de onderzoeksstrategie voor een "verdachte, niet lijnvormige locatie, diffuse bodembelasting, heterogeen verdeelde verontreiniging op schaal van monsterneming (VED-HE-NL)".

NB: Bij de interpretatie van het totaal aan onderzoeksgegevens dient, gezien de gehanteerde strategie (gebaseerd op de Nederlandse Norm (NEN) 5740), welke is gericht op een indicatieve beoordeling van de milieuhygiënische kwaliteit van de bodem, rekening gehouden te worden met een zeker restrisico. Tevens wordt erop gewezen, dat onderhavig onderzoek een momentopname is.



3 UITGEVOERDE WERKZAAMHEDEN

3.1 Algemeen

De werkzaamheden zijn uitgevoerd op basis van de BRL SIKB 2000 protocol 2001: 'Plaatsen van handboringen en peilbuizen en nemen van grondmonsters etc'. en protocol 2002: 'Het nemen van grondwatermonsters' (versie 6.0, 1 februari 2018). Voor deze protocollen is Bodemvisie Milieu & Veiligheid BV in het bezit een procescertificaat (certificaatnummer NC-SIKB-20350), welke is afgegeven door Normec Certification BV.

De chemische analyses zijn uitgevoerd door het de door de Raad voor Accreditatie (RVA) geaccrediteerde laboratorium SGS Environmental Analytics B.V. te Rotterdam. Het onderzoeksprogramma is in tabel 3.1 opgesomd.

Tabel 3.1: onderzoeksprogramma

Locatie	Bodemlaag	Verricht onderzoek	Boorpuntnr.	Analysepakket
Legewei 1, Nij Beets (circa 1.166 m ²)	Grond Grondwater	8 x boring tot 0,5 m-mv 1 x boring tot 2,0 m-mv 1 x boring met peilbuis	01 t/m 10	3 x standaardpakket grond 1 x standaardpakket grondwater

Toelichting op tabel:

m-mv:

Standaardpakket grond:

Standaardpakket grondwater:

meter minus maaiveld;
metalen (barium, cadmium, kobalt, koper, kwik, lood, molybdeen, nikkel, zink), PAK (VROM 10), minerale olie, PCB's;
metalen, vluchtige aromaten (BTEXN en styreen), vluchtige chloorkoolwaterstoffen (18 verbindingen), minerale olie.

3.2 Veldwerkzaamheden

Het veldwerk (plaatsen boringen en peilbuis) is uitgevoerd op 24 mei 2023, door de heer E. Rijnstra. De bemonstering van het grondwater is op 6 juni 2023 uitgevoerd, door de heer D.M. Reitsema. De locaties van de boringen en de peilbuis staan weergegeven op de situatietekening (bijlage 2).

Het opgeboorde materiaal is beoordeeld op textuur, kleur en zintuiglijk waarneembare verontreinigingen. De gegevens van de monsterpunten zijn verwerkt tot boorprofielen, welke zijn opgenomen als bijlage 3. De globale bodemopbouw en de relevante zintuiglijke waarnemingen zijn beschreven in paragraaf 4.1.

Voor het vaststellen van een eventueel aanwezige olieverontreiniging is gebruik gemaakt van de olie-op-water-test. De grootte en de kleurschakering van de oliefilm op het werkwater geven een indicatie van de mate van verontreiniging. Voor het laboratoriumonderzoek zijn van de bovengrond (0,0-0,5 m-mv) uit iedere boring grondmonsters genomen. Uit de boringen tot 2,0 m-mv is per iedere halve meter een grondmonster genomen. Bodemlagen met afwijkende kenmerken (textuur, kleur, aanwezigheid bodemvreemd materiaal, etc.) zijn apart bemonsterd.



3.3 Chemisch-analytisch onderzoek

De samenstelling van de analysepakketten is als volgt:

Standaardpakket grond:

- zware metalen: barium, cadmium, kobalt, koper, kwik, lood, molybdeen, nikkel, zink;
- Polycyclische Aromatische Koolwaterstoffen (PAK);
- PCB's (Polychloorbifenyl);
- minerale olie (GC);
- lutum en organische stof.

Standaardpakket grondwater:

- zware metalen: barium, cadmium, kobalt, koper, kwik, lood, molybdeen, nikkel, zink;
- vluchtige aromatische koolwaterstoffen (BTEXN);
- vluchtige gehalogeneerde koolwaterstoffen;
- minerale olie (GC).

3.4 Toetsingskader

De analyseresultaten zijn getoetst aan het toetsingskader uit de Wet Bodembescherming. Het toetsingskader bestaat uit achtergrond- (voor grond) en streefwaarden (voor grondwater) alsmede interventiewaarden. Het gemiddelde van achtergrondwaarde (voor grond) of streefwaarde (voor grondwater) en de interventiewaarde wordt als tussenwaarde aangeduid. Een beschrijving van de waarden is hieronder weergegeven:

Achtergrondwaarden (AW) (alleen voor grond)

De achtergrondwaarden geven de milieuhygiënische kwaliteit voor bodem, waarop geen locatie-specifieke bodembelasting is opgetreden. De achtergrondwaarden geven derhalve de gemiddelde gehalten van de parameters in gebieden, waarin geen antropogene beïnvloeding van de bodem heeft plaatsgevonden.

Streefwaarden (S) (alleen voor grondwater)

De streefwaarden geven het uiteindelijk te bereiken kwaliteitsniveau voor de bodem aan. De streefwaarden hebben betrekking op de in de natuur voorkomende achtergrondconcentraties, of detectiegrenzen bij stoffen die niet in natuurlijke milieus voorkomen. Ook is er een risicobenadering in de streefwaarden geïntegreerd.

Tussenwaarden (T)

De tussenwaarde ofwel het criterium voor nader onderzoek (gemiddelde van achtergrond- en interventiewaarde) is vastgesteld om aan te geven dat een nader onderzoek nodig is. Voor stoffen waarvoor geen achtergrondwaarde is vastgesteld, dient $\frac{1}{2}$ (interventiewaarde) gehanteerd te worden.

Interventiewaarden (I)

De interventiewaarden geven het concentratieniveau voor verontreinigende stoffen aan waarboven sprake is van ernstige bodemverontreiniging. Indien de interventiewaarde voor grond een bodemvolume van 25 m³ of voor grondwater een bodemvolume van 100 m³ overschrijdt, is sprake van een geval van ernstige bodemverontreiniging.

In bijzondere situaties kan ook bij concentraties beneden de interventiewaarden sprake zijn van een geval van ernstige verontreiniging. De interventiewaarden zijn gebaseerd op de risico's voor de volksgezondheid en het ecosysteem. De achtergrond- en interventiewaarden in de grond zijn gerelateerd aan het gehalte aan lutum en organische stof (humus) van de bodem.

Project : Verkennend bodemonderzoek Legewei 1, Nij Beets

Projectnummer : 230258



Wanneer een gehalte tussen de achtergrondwaarde/ streefwaarde en de tussenwaarde ligt, wordt dit in de tekst aangeduid als een licht verhoogd gehalte. Een gehalte tussen de tussenwaarde en de interventiewaarde wordt aangeduid als een matig verhoogd gehalte. Een gehalte boven de interventiewaarde wordt aangeduid als een sterk verhoogd gehalte.

Het toetsingskader bevat een aantal voorschriften voor toetsing in het geval het gehalte/ de concentratie van één parameter of de gehalten/ concentraties van één of meer stoffen behorend bij een somparameter beneden de detectiegrens liggen. In dit geval dient de detectiegrens met een factor 0,7 vermenigvuldigd te worden en vervolgens getoetst. In de onderhavige rapportage zijn overschrijdingen van de achtergrond- of streefwaarden, die uitsluitend het gevolg van dergelijke statistische bewerkingen, genegeerd. Dergelijke toetsingsresultaten hebben ons inziens geen toegevoegde waarde. Uitsluitend, wanneer sprake is van significante overschrijding van de toetsingswaarden door de detectiegrenzen, worden waarden beneden detectiegrenzen behandeld.



4 RESULTATEN

4.1 Zintuiglijke waarnemingen

In het veld zijn de fysische bodemeigenschappen per te onderscheiden bodemlaag omschreven. In tabel 4.1 is een globale bodemopbouw weergegeven zoals deze tijdens de werkzaamheden is aangetroffen. Hierbij is boring 01 representatief gesteld. Een beschrijving van de bodemopbouw, per afzonderlijk boorpunt, is opgenomen in de boorprofielen (bijlage 3).

Tabel 4.1: globaal overzicht bodemopbouw

Diepte (m-mv)	Samenstelling
0,00 - 1,20	Veen, zwak zandig
1,20 - 2,50*	Zand, zeer fijn, uiterst siltig

*: maximale boordiepte

Het maaiveld en de opgeboorde grond is visueel geïnspecteerd op de mogelijke aanwezigheid van asbestverdachte- en bodemvreemde materialen. Er zijn geen asbestverdachte- of bodemvreemde materialen waargenomen. In tabel 4.2 zijn de resultaten van metingen tijdens de bemonstering van het grondwater weergegeven.

Tabel 4.2: resultaten van metingen aan het grondwater

Peilbuis nr.	Filterdiepte (m-mv)	Grondwaterstand (m-mv)	pH-waarde (-/ -)	Troebelheid (NTU)	EC (µS/cm)
01	1,50 - 2,50	1,05	6,54	9,8	620

De gemeten waarden in het grondwater wijken niet af van de waarden welke onder de natuurlijke omstandigheden verwacht kunnen worden.

4.2 Analyseresultaten verkennend bodemonderzoek

De analysecertificaten zijn opgenomen in bijlage 4. In de tabellen in bijlage 5 zijn de analyseresultaten getoetst aan de achtergrond-, streef- en interventiewaarden. De resultaten van de toetsingen zijn in tabel 4.3 (grond) en tabel 4.4 (grondwater) opgesomd.

Tabel 4.3: Analyseresultaten grond (gehalten in mg/kg ds)

Mengmonster (traject m -mv)*	Boringen	Parameters			Indicatieve toetsing (BBK)
		> achtergrondwaarde =< tussenwaarde (licht verontreinigd)	> tussenwaarde =< interventiewaarde (matig verontreinigd)	> interventiewaarde (sterk verontreinigd)	
MM1-bg (0,05-0,55)	01, 02, 03	PAK (1,69)	-	-	Altijd toepasbaar
MM2-bg (0,00-0,50)	05, 06, 07, 08	PAK (3,02)	-	-	Klasse wonen
MM3-og (0,50-1,50)	01, 05	-	-	-	Altijd toepasbaar

*: minimale en maximale bemonsteringsdiepte

Tabel 4.4: Analyseresultaten grondwater (concentraties in µg/l)

Peilbuis	Filterstelling (m-mv)	Parameters		
		> streefwaarde =< tussenwaarde (licht verontreinigd)	> tussenwaarde =< interventiewaarde (matig verontreinigd)	> interventiewaarde (sterk verontreinigd)
01	1,50 - 2,50	-	-	-



4.3 Interpretatie onderzoeksresultaten

De onderzoeksresultaten van het verkennend bodemonderzoek zijn als volgt samen te vatten:

- In beide mengmonsters van de venige bovengrond (MM1-bg en MM2:bg; 0,0-0,5 m-mv) is voor PAK een lichte verontreiniging aangetoond. Voor de overige geanalyseerde parameters zijn geen verhoogde gehalten gemeten;
- In het mengmonster van de zandige ondergrond (MM3-og; 0,5-1,5 m-mv) zijn voor de geanalyseerde parameters geen verontreinigingen aangetoond;
- In het grondwater ter plaatse van peilbuis 01 zijn voor de geanalyseerde parameters geen verontreinigingen aangetoond.

4.4 Toetsing hypothese

Op basis van het licht verhoogd gemeten gehalten in bovengrond kan de hypothese "verdacht" worden aangenomen. Aangezien hoogstens licht verhoogde gehalten zijn aangetoond, wordt aanvullend onderzoek niet noodzakelijk geacht.



5 CONCLUSIES EN ADVIES

Tijdens de veldwerkzaamheden zijn op het maaiveld en in de opgeboorde grond visueel geen asbestverdachte- of bodemvreemde materialen waargenomen.

Uit de analyseresultaten blijkt, dat in de venige bovengrond licht verhoogde gehalten met PAK zijn gemeten. In de zandige ondergrond zijn geen verontreinigingen aangetoond. Dit geldt tevens voor het grondwater.

Indicatie toepasbaarheid vrijkomende (overtollige) grond

Indien de gemeten gehalten worden getoetst aan de 'normen voor hergebruik' uit het Besluit Bodemkwaliteit, dan geeft dit een indicatie dat de kwaliteit van de vrijkomende grond varieert van klasse 'Altijd Toepasbaar' tot klasse "Wonen" Voor eventuele voorwaarden met betrekking tot de hergebruik van vrijkomende grond buiten de locatie wordt verwezen naar het gemeentelijk Bodembeheerplan, gebaseerd op het besluit Bodemkwaliteit. Hoewel bij voorkeur hergebruik op basis van de gemeentelijke bodemkwaliteitskaarten kan plaatsvinden, kan, afhankelijk van de hergebruikslocatie, de uitvoering van partijkeuring(en) noodzakelijk zijn om de hergebruiksmogelijkheden van vrijkomende grond als bodem te kunnen bepalen. Ter voorkoming van een overtreding van het Besluit Bodemkwaliteit (illegaal samenvoegen partijen), wordt geadviseerd om grond van verschillende textuur en kwaliteit separaat te ontgraven en in depot te plaatsen. Bij eventuele afvoer kan hiermee rekening worden gehouden met de bestemming en toepassing

Algehele conclusie

Aangezien tijdens het verkennend bodemonderzoek hoogstens lichte verontreinigingen in de bovengrond zijn aangetoond, wordt aanvullend onderzoek niet noodzakelijk geacht. Op basis van de resultaten van het verkennend bodemonderzoek worden, vanuit milieuhygiënisch oogpunt, geen belemmeringen verwacht ten aanzien van de voorgenomen bestemmingswijziging van de locatie en de uitbreiding van de bestaande woning.



BIJLAGE 1:

REGIONALE LIGGING LOCATIE

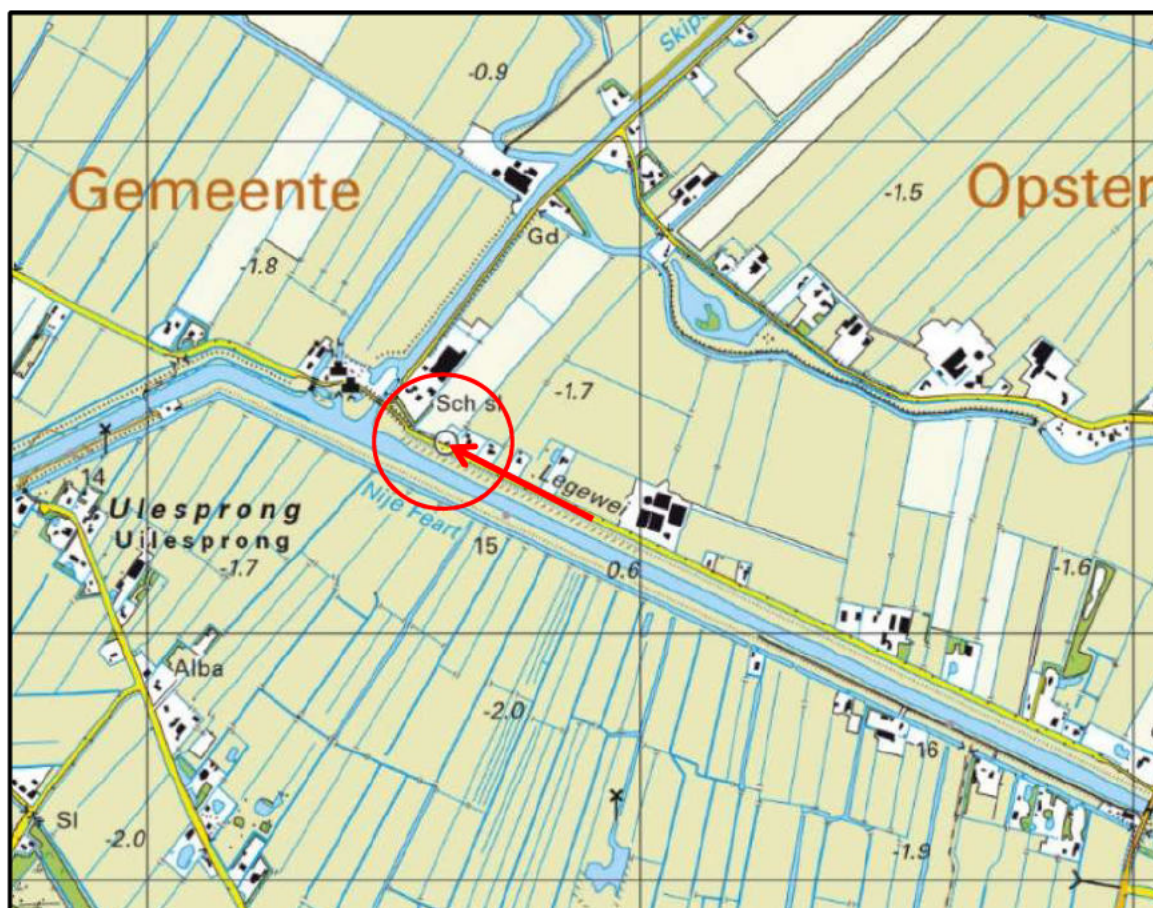

REGIONALE LIGGING ONDERZOEKSLOCATIE	
Projectnaam	Verkennend bodemonderzoek Legewei 1, Nij Beets
Projectnummer	230258
Opdrachtgever	en



BIJLAGE 2:

OVERZICHT LOCATIE EN SITUERING MONSTERNAMEPUNTEN

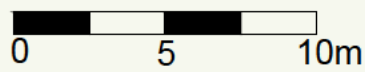
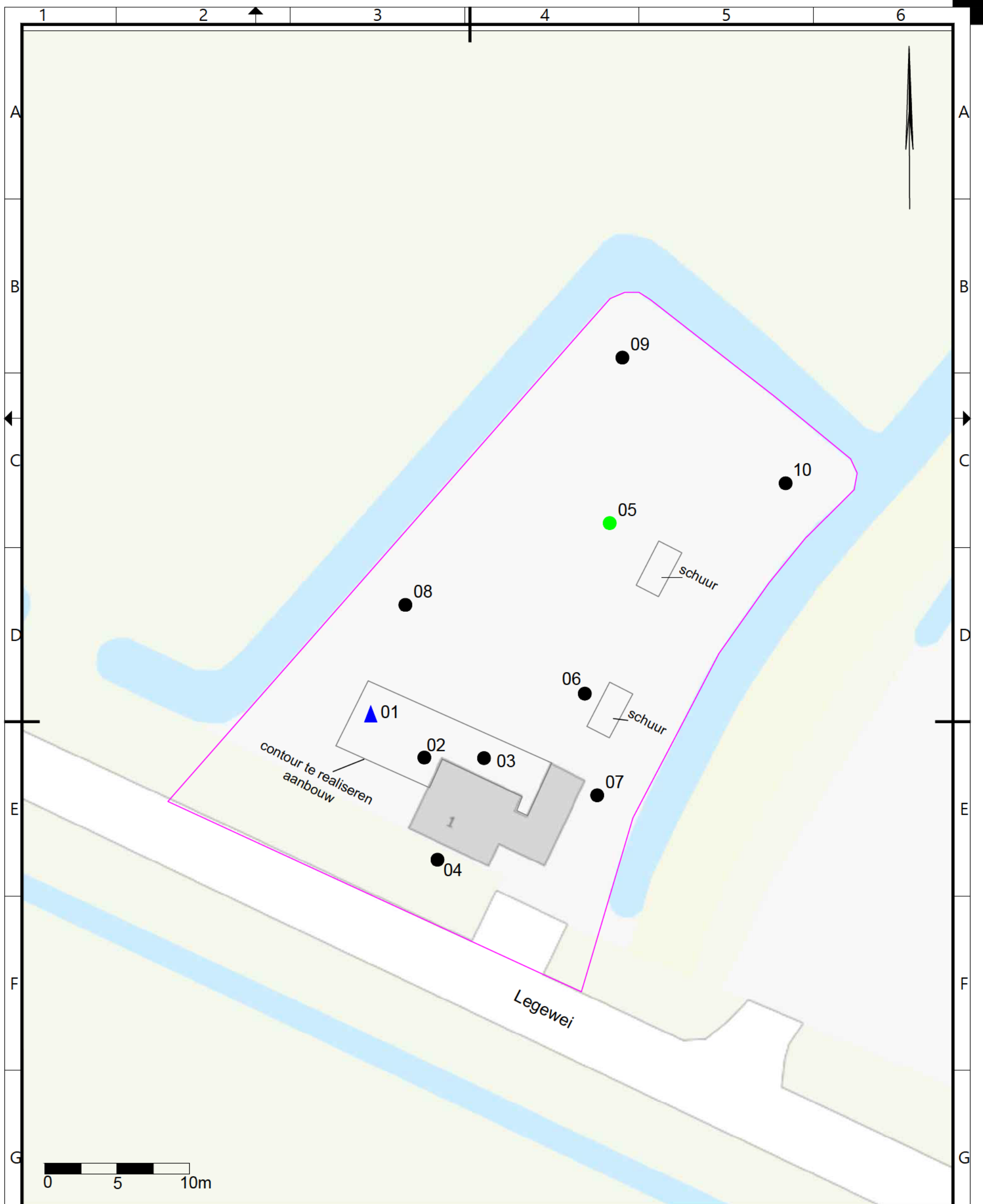

Legenda

- Grens locatie
- Boring tot 0,5 m-mv
- Boring tot 2,0 m-mv
- ▲ Boring met peilbuis



BODEMVISIE
milieu en veiligheid
Singel 60 9001 XP GROU
T: 0566 653130
E: info@bodemvisie.nl
I: www.bodemvisie.nl

Getekend door LT	Datum getekend 16-06-2023	Gecontroleerd door FV	
Project nr. 230258	Tekeningnummer 1	Schaal 1:250	Formaat A3

Project
VO Legewei 1 te Nij Beets
Onderdeel
Overzicht locatie en situering monsterpunten

Opdrachtgever
[Redacted]



BIJLAGE 3:

PROFIELBESCHRIJVINGEN

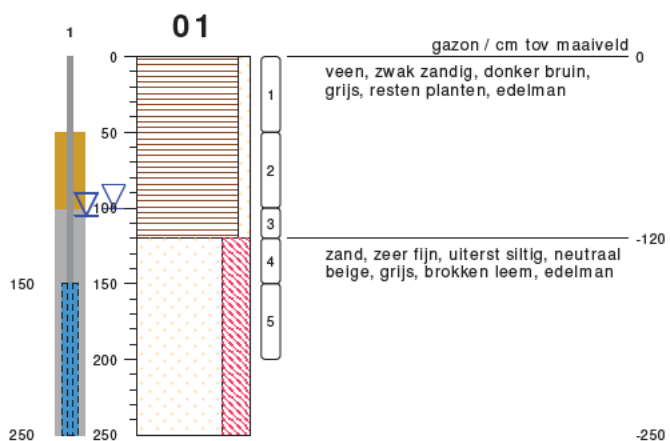

meetpunt 01
444594969

type **peilbuis met 1 filter**
datum **24-05-2023**
boormeester



type **grondboring**
datum **24-05-2023**
boormeester



type **grondboring**
datum **24-05-2023**
boormeester



type **grondboring**
datum **24-05-2023**
boormeester

bodemprofielen **schaal 1:50**

onderzoek **VO Legewei 1 te Nij Beets**
projectcode **230258**
getekend conform **NEN 5104**

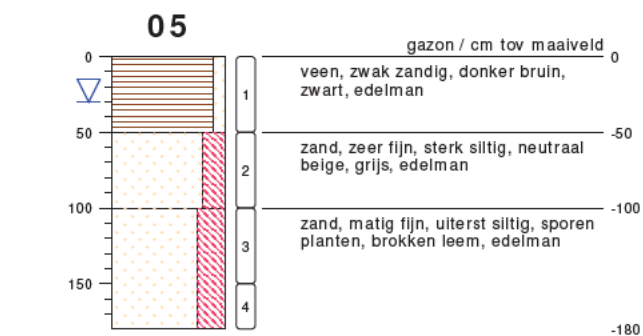

type **grondboring**
datum **24-05-2023**
boormeester



type **grondboring**
datum **24-05-2023**
boormeester

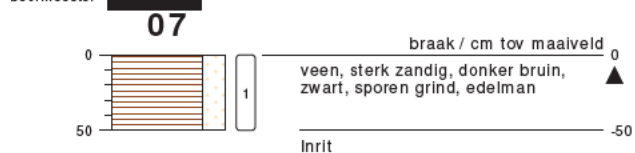

type **grondboring**
datum **24-05-2023**
boormeester



type **grondboring**
datum **24-05-2023**
boormeester



type **grondboring**
datum **24-05-2023**
boormeester



meetpunt 05
444594970

bodemprofielen **schaal 1:50**

onderzoek **VO Legewei 1 te Nij Beets**
projectcode **230258**
getekend conform **NEN 5104**



bodemprofielen **schaal 1:50**

onderzoek **VO Legewei 1 te Nij Beets**
projectcode **230258**
getekend conform **NEN 5104**

PEILBUIJS

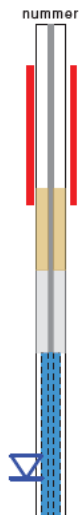

BORING



links= cm-maaiveld
rechts= cm+ NAP

OLIE OP WATER REACTIE

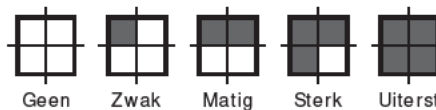

GEUR INTENSITEIT



GRONDSOORTEN



MATE VAN BIJMENGING

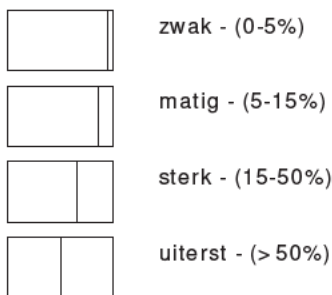

VERHARDINGEN



GRADATIE ZAND

uf = uiterst fijn (63-105 um)
zf = zeer fijn (105-150 um)
mf = matig fijn (150-210 um)
mg = matig grof (210-300 um)
zg = zeer grof (300-420 um)
ug = uiterst grof (420-2000 um)

OVERIG

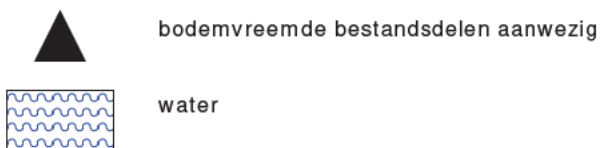

GRADATIE GRIND

f = fijn (2-5.6 mm)
mg = matig grof (5.6-16 mm)
zg = zeer grof (16-63 mm)

BESCHRIJVING BODEMLAAG

pid = foto ionisatie detector
bv = bodemvocht
ow = olie op water



BIJLAGE 4:

ANALYSECERTIFICATEN



Analyserapport

Bodemvisie Milieu & Veiligheid BV

██████████
Singel 60
9001 XP GROU

Blad 1 van 8

Uw projectnaam : VO Legewei 1 te Nij Beets
Uw projectnummer : 230258
SGS rapportnummer : 13874541, versienummer: 1.

Rotterdam, 01-06-2023

Geachte heer/mevrouw,

Hierbij ontvangt u de analyse resultaten van het laboratoriumonderzoek ten behoeve van uw project 230258. Het onderzoek werd uitgevoerd conform uw opdracht. De gerapporteerde resultaten hebben uitsluitend betrekking op de door SGS geteste monsters en zoals door SGS ontvangen zijn. De door u aangegeven omschrijvingen voor de monsters, het project en de monsternamedatum (indien aangeleverd) zijn overgenomen in dit analyserapport. SGS is niet verantwoordelijk voor de gegevens verstrekt door de opdrachtgever.

Het onderzoek is uitgevoerd door SGS Environmental Analytics, gevestigd aan de Steenhouwerstraat 15 in Rotterdam (NL). Indien het onderzoek is uitgevoerd door derden is dit in het rapport aangegeven.

Dit analyserapport bestaat inclusief bijlagen uit 8 pagina's. In geval van een versienummer van '2' of hoger vervallen de voorgaande versies. Alle bijlagen maken onlosmakelijk onderdeel uit van het rapport. Alleen vermenigvuldiging van het hele rapport is toegestaan.

Voor meer informatie, omtrent bijvoorbeeld meetonzekerheid of gebruikte analysemethoden, kunt u contact opnemen met de afdeling Customer Support.

Per 1 september 2022 is SGS Environmental Analytics B.V. gefuseerd met SGS Nederland B.V. en handelt onder de naam SGS Environmental Analytics. Alle erkenningen van SGS Environmental Analytics B.V. blijven van kracht en zijn/worden omgezet naar SGS Nederland B.V.

Wij vertrouwen er op u met deze informatie van dienst te zijn.

Hoogachtend,

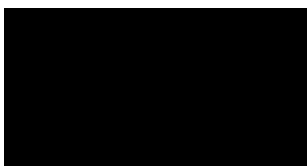

██████████
Operations Manager Rotterdam

Analyserapport

Bodemvisie Milieu & Veiligheid BV

 Projectnaam VO Legewei 1 te Nij Beets
 Projectnummer 230258
 Rapportnummer 13874541 - 1

 Orderdatum 24-05-2023
 Startdatum 24-05-2023
 Rapportagedatum 01-06-2023

Nummer	Monstersoort	Monsterspecificatie			
001	Grond (AS3000)	MM1-bg 01: 0-50, 02: 0-50, 03: 0-50			
002	Grond (AS3000)	MM2-bg 05: 0-50, 06: 0-50, 07: 0-50, 08: 0-50			
003	Grond (AS3000)	MM3-og 01: 120-150, 05: 50-100, 05: 100-150			

Analyse	Eenheid	Q	001	002	003
monster voorbehandeling		S	Ja	Ja	Ja
droge stof	gew.-%	S	61.4	50.5	76.1
gewicht artefacten	g	S	<1	<1	<1
aard van de artefacten	-	S	geen	geen	geen
organische stof (gloeiverlies)	% vd DS	S	20.2	30.0	0.6
KORRELGROOTTEVERDELING					
lutum (bodem)	% vd DS	S	15	7.9 ³⁾	2.1
METALEN					
barium	mg/kgds	S	94	40	<20
cadmium	mg/kgds	S	<0.2	0.24	<0.2
kobalt	mg/kgds	S	<1.5	<1.5	<1.5
koper	mg/kgds	S	6.0	7.0	<5
kwik	mg/kgds	S	0.06	0.05	<0.05
lood	mg/kgds	S	47	42	<10
molybdeen	mg/kgds	S	<0.5	<0.5	<0.5
nikkel	mg/kgds	S	<3	4.1	<3
zink	mg/kgds	S	36	52	<20
POLYCYCLISCHE AROMATISCHE KOOLWATERSTOFFEN					
naftaleen	mg/kgds	S	0.03 ¹⁾	0.03 ¹⁾	<0.01
fenantreen	mg/kgds	S	0.34	1.0	<0.01
antraceen	mg/kgds	S	0.09	0.22	<0.01
fluoranteen	mg/kgds	S	0.90	2.4	<0.01
benzo(a)antraceen	mg/kgds	S	0.42	1.3	<0.01
chryseen	mg/kgds	S	0.46	1.3	<0.01
benzo(k)fluoranteen	mg/kgds	S	0.26	0.66	<0.01
benzo(a)pyreen	mg/kgds	S	0.38	1.0	<0.01
benzo(ghi)peryleen	mg/kgds	S	0.25	0.51	<0.01
indeno(1,2,3-cd)pyreen	mg/kgds	S	0.28 ¹⁾	0.64	<0.01
pak-totaal (10 van VROM) (0.7 factor)	mg/kgds	S	3.41 ²⁾	9.06 ²⁾	0.07 ²⁾
POLYCHLOORBIFENYLEN (PCB)					
PCB 28	µg/kgds	S	<1	<1	<1
PCB 52	µg/kgds	S	<1	<1	<1
PCB 101	µg/kgds	S	<1	<1	<1
PCB 118	µg/kgds	S	<1	<1	<1
PCB 138	µg/kgds	S	<1	<1	<1
PCB 153	µg/kgds	S	<1	<1	<1
PCB 180	µg/kgds	S	<1	<1	<1
som PCB (7) (0.7 factor)	µg/kgds	S	4.9 ²⁾	4.9 ²⁾	4.9 ²⁾

De met S gemerkte analyses zijn geaccrediteerd en vallen onder de AS3000-erkenning.

 Paraaf : 

Analyserapport

Bodemvisie Milieu & Veiligheid BV

Projectnaam VO Legewei 1 te Nij Beets
 Projectnummer 230258
 Rapportnummer 13874541 - 1

Orderdatum 24-05-2023
 Startdatum 24-05-2023
 Rapportagedatum 01-06-2023

Nummer	Monstersoort	Monsterspecificatie
001	Grond (AS3000)	MM1-bg 01: 0-50, 02: 0-50, 03: 0-50
002	Grond (AS3000)	MM2-bg 05: 0-50, 06: 0-50, 07: 0-50, 08: 0-50
003	Grond (AS3000)	MM3-og 01: 120-150, 05: 50-100, 05: 100-150

Analyse	Eenheid	Q	001	002	003
<i>MINERALE OLIE</i>					
fractie C10-C12	mg/kgds		<5	<5	<5
fractie C12-C22	mg/kgds		<5	8	<5
fractie C22-C30	mg/kgds		24	29	<5
fractie C30-C40	mg/kgds		30	35	<5
totaal olie C10 - C40	mg/kgds	S	50	70	<20

De met S gemerkte analyses zijn geaccrediteerd en vallen onder de AS3000-erkenning.

 Paraaf : 

Analyserapport

Bodemvisie Milieu & Veiligheid BV

Projectnaam VO Legewei 1 te Nij Beets
Projectnummer 230258
Rapportnummer 13874541 - 1

Orderdatum 24-05-2023
Startdatum 24-05-2023
Rapportagedatum 01-06-2023

Monster beschrijvingen

- 001 * De monstervoorbehandeling en analyses zijn uitgevoerd conform Accreditatieschema AS3000, dit geldt alleen voor de analyses die worden gerapporteerd met het "S" kenmerk.
- 002 * De monstervoorbehandeling en analyses zijn uitgevoerd conform Accreditatieschema AS3000, dit geldt alleen voor de analyses die worden gerapporteerd met het "S" kenmerk.
- 003 * De monstervoorbehandeling en analyses zijn uitgevoerd conform Accreditatieschema AS3000, dit geldt alleen voor de analyses die worden gerapporteerd met het "S" kenmerk.

Voetnoten

- 1 Er zijn componenten aanwezig die een storende invloed hebben op de meting. Om die reden is de onzekerheid in het resultaat vergroot.
- 2 De sommatie na verrekening van de 0.7 factor voor <-waarden volgens BoToVa.
- 3 In verband met een storende matrix is de onzekerheid in het resultaat vergroot.

Paraaf : 

Analyserapport

Bodemvisie Milieu & Veiligheid BV

Projectnaam VO Legewei 1 te Nij Beets
 Projectnummer 230258
 Rapportnummer 13874541 - 1

Orderdatum 24-05-2023
 Startdatum 24-05-2023
 Rapportagedatum 01-06-2023

Analyse	Monstersoort	Relatie tot norm
monster voorbehandeling	Grond (AS3000)	Grond: NEN-EN 16179. Grond (AS3000): AS3000 en NEN-EN 16179
droge stof	Grond (AS3000)	Grond: NEN-EN 15934. Grond (AS3000): AS3010-2 en NEN-EN 15934
gewicht artefacten	Grond (AS3000)	AS3000
aard van de artefacten	Grond (AS3000)	Idem
organische stof (gloeiverlies)	Grond (AS3000)	AS3010-3 en NEN 5754.
lutum (bodem)	Grond (AS3000)	Grond: eigen methode. Grond (AS3000): AS3010-4
barium	Grond (AS3000)	AS3010-5 en NEN-EN-ISO 17294-2 (ontsluiting NEN 6961)
cadmium	Grond (AS3000)	Idem
kobalt	Grond (AS3000)	Idem
koper	Grond (AS3000)	Idem
kwik	Grond (AS3000)	Idem
lood	Grond (AS3000)	Idem
molybdeen	Grond (AS3000)	Idem
nikkel	Grond (AS3000)	Idem
zink	Grond (AS3000)	Idem
naftaleen	Grond (AS3000)	AS3010-6
fenantreen	Grond (AS3000)	Idem
antraceen	Grond (AS3000)	Idem
fluoranteen	Grond (AS3000)	Idem
benzo(a)antraceen	Grond (AS3000)	Idem
chryseen	Grond (AS3000)	Idem
benzo(k)fluoranteen	Grond (AS3000)	Idem
benzo(a)pyreen	Grond (AS3000)	Idem
benzo(ghi)peryleen	Grond (AS3000)	Idem
indeno(1,2,3-cd)pyreen	Grond (AS3000)	Idem
pak-totaal (10 van VROM) (0.7 factor)	Grond (AS3000)	Idem
PCB 28	Grond (AS3000)	AS3010-8
PCB 52	Grond (AS3000)	Idem
PCB 101	Grond (AS3000)	Idem
PCB 118	Grond (AS3000)	Idem
PCB 138	Grond (AS3000)	Idem
PCB 153	Grond (AS3000)	Idem
PCB 180	Grond (AS3000)	Idem
som PCB (7) (0.7 factor)	Grond (AS3000)	Idem
totaal olie C10 - C40	Grond (AS3000)	AS3010-7 en NEN-EN-ISO 16703

Monster	Barcode	Aanlevering	Monstername	Verpakking
001	O0536889	24-05-2023	24-05-2023	ALC201
001	O0537137	24-05-2023	24-05-2023	ALC201
001	O0536853	24-05-2023	24-05-2023	ALC201
002	O0536891	24-05-2023	24-05-2023	ALC201
002	O0537149	24-05-2023	24-05-2023	ALC201
002	O0536892	24-05-2023	24-05-2023	ALC201
002	O0536890	24-05-2023	24-05-2023	ALC201

 Paraaf : 

Analyserapport

Bodemvisie Milieu & Veiligheid BV

Projectnaam VO Legewei 1 te Nij Beets
Projectnummer 230258
Rapportnummer 13874541 - 1

Orderdatum 24-05-2023
Startdatum 24-05-2023
Rapportagedatum 01-06-2023

Monster	Barcode	Aanlevering	Monstername	Verpakking
003	O0536894	24-05-2023	24-05-2023	ALC201
003	O0537142	24-05-2023	24-05-2023	ALC201
003	O0536888	24-05-2023	24-05-2023	ALC201

Paraaf : 

Analyserapport

Bodemvisie Milieu & Veiligheid BV

Projectnaam VO Legewei 1 te Nij Beets
 Projectnummer 230258
 Rapportnummer 13874541 - 1

Orderdatum 24-05-2023
 Startdatum 24-05-2023
 Rapportagedatum 01-06-2023

Monsternummer: 001
 Monster beschrijvingen MM1-bg01: 0-50, 02: 0-50, 03: 0-50

Karakterisering naar a kaantraject

benzine	C9-C14
kerosine en petroleum	C10-C16
diesel en gasolie	C10-C28
motorolie	C20-C36
stookolie	C10-C36

De C10 en C40 pieken zijn toegevoegd door het laboratorium en worden gebruikt als interne standaard.

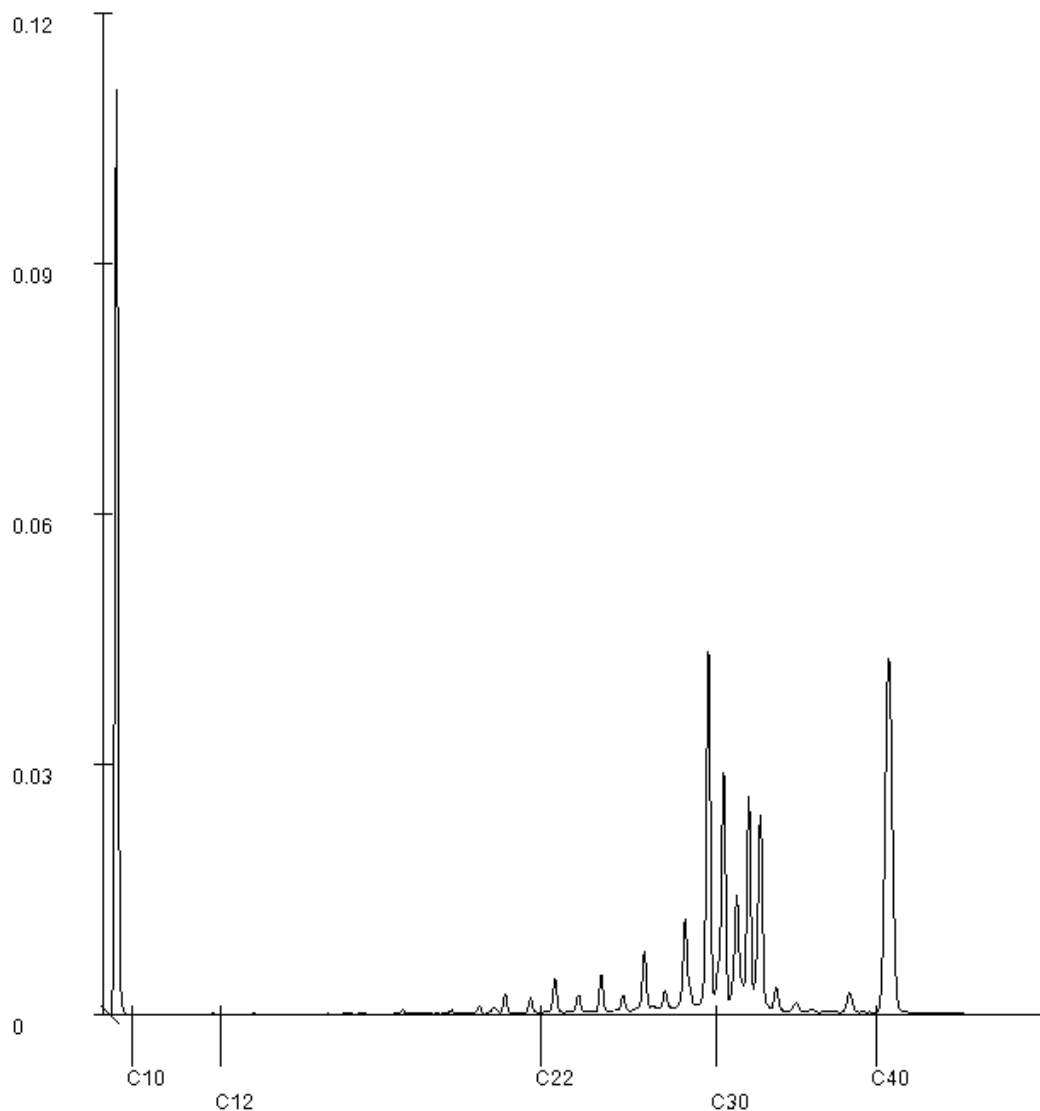

Paraaf : 

Analyserapport

Bodemvisie Milieu & Veiligheid BV

Projectnaam VO Legewei 1 te Nij Beets
 Projectnummer 230258
 Rapportnummer 13874541 - 1

Orderdatum 24-05-2023
 Startdatum 24-05-2023
 Rapportagedatum 01-06-2023

Monsternummer: 002
 Monster beschrijvingen MM2-bg05: 0-50, 06: 0-50, 07: 0-50, 08: 0-50

Karakterisering naar a kaantraject

benzine	C9-C14
kerosine en petroleum	C10-C16
diesel en gasolie	C10-C28
motorolie	C20-C36
stookolie	C10-C36

De C10 en C40 pieken zijn toegevoegd door het laboratorium en worden gebruikt als interne standaard.

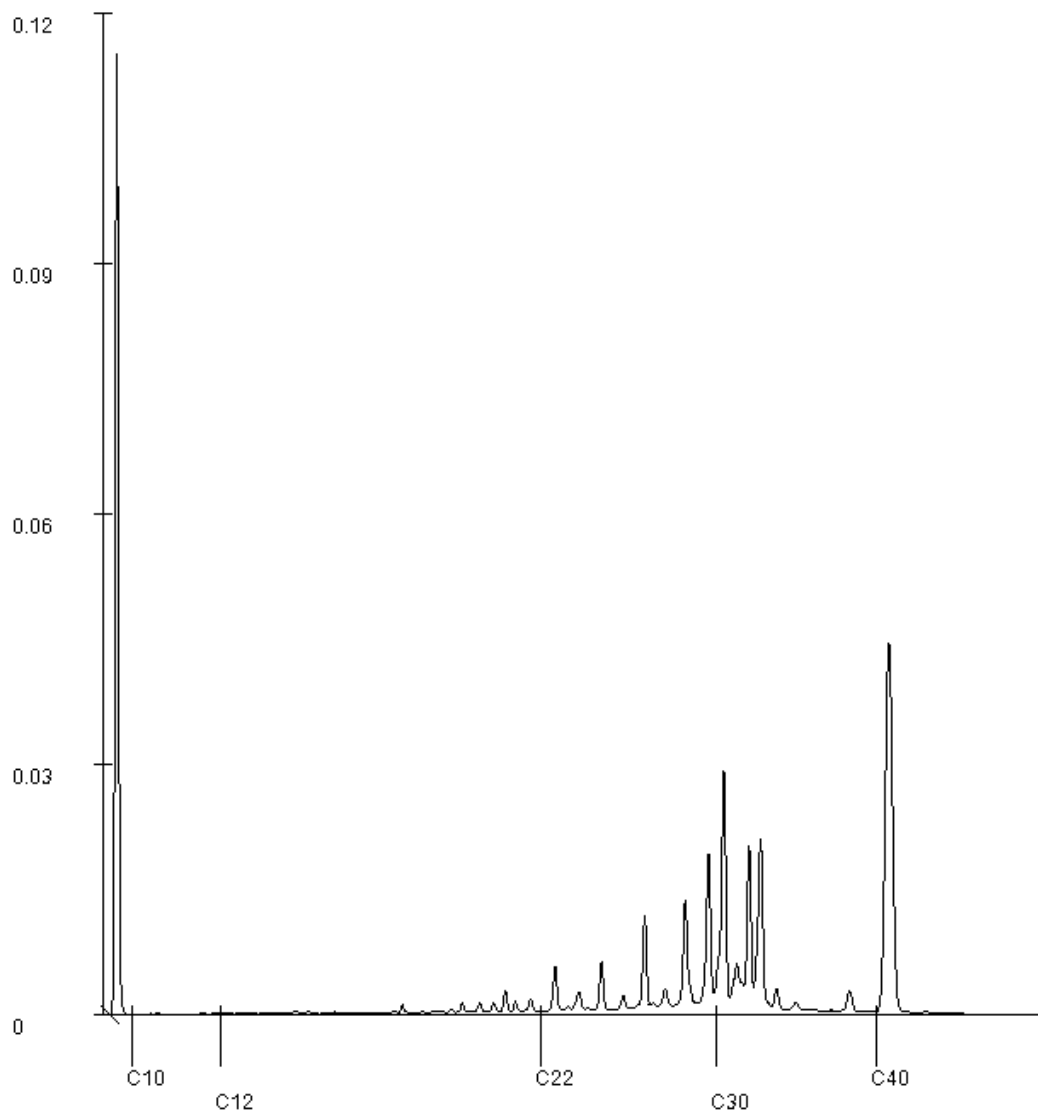

Paraaf : 



BIJLAGE 5:

TOETSING ANALYSERESULTATEN

Projectnaam VO Legewei 1 te Nij Beets
Projectcode 230258

Tabel: Analyseresultaten grond (as3000) monsters (gehalten in mg/kgds, tenzij anders aangegeven)

Monstercode	MM1-bg ¹		MM2-bg ²		MM3-og ³	
	or	br	or	br	or	br
monster voorbehandeling() droge stof(gew.-%)	Ja 61.4	-- --	Ja 50.5	-- --	Ja 76.1	-- --
organische stof (gloeiverlies)(% vd DS)	20.2	--	30.0	--	0.6	--
KORRELGROOTTEVERDELING						
lutum (bodem)(% vd DS)	15	--	7.9	--	2.1	--
METALEN						
barium ⁺	94	139	40	89.2	<20	53.6
cadmium	<0.2	0.118	0.24	0.174	<0.2	0.241
kobalt	<1.5	1.52	<1.5	2.24	<1.5	3.65
koper	6.0	5.98	7.0	6.68	<5	7.22
kw k ²	0.06	0.0635	0.05	0.0543	<0.05	0.0502
lood	47	46.9	42	40.6	<10	11
molybdeen	<0.5	0.35	<0.5	0.35	<0.5	0.35
nikkel	<3	2.94	4.1	8.02	<3	6.07
zink	36	40.2	52	61.3	<20	33.1
POLYCYCLISCHE AROMATISCHE KOOLWATERSTOFFEN						
naftaleen	0.03	--	0.03	--	<0.01	--
pak-totaal (10 van VROM) (0.7 factor)	3.41	1.69	9.06	3.02	0.07	0.07
POLYCHLOORBIFENYLEN (PCB)						
som PCB (7) (0.7 factor)(µg/kgds)	4.9	2.43	4.9	1.63	4.9	24.5 ^a
MINERALE OLIE						
totaal olie C10 - C40	50	24.8	70	23.3	<20	70

Monstercode en monstertraject

¹	13874541-001	MM1-bg 01: 0-50, 02: 0-50, 03: 0-50
²	13874541-002	MM2-bg 05: 0-50, 06: 0-50, 07: 0-50, 08: 0-50
³	13874541-003	MM3-og 01: 120-150, 05: 50-100, 05: 100-150

De resultaten zijn voor de interventiewaarde getoetst aan de toetsingswaarden zoals vermeld in de Circulaire bodemsanering per 1 juli 2013, Staatscourant 27 juni 2013, Nr. 16675 en voor de achtergrondwaarde aan het Besluit Bodemkwaliteit, Staatscourant 20 december 2007, Nr. 247. Tevens zijn de volgende wijzigingen doorgevoerd: De gewijzigde grenswaarden van een aantal OCB (per 30-07-2008) (www.Senternovem.nl) en de wijziging in de Staatscourant 67 van 7 april 2009 en met wijzigingen zoals beschreven in de Staatscourant nr. 22335 (02-11-2012).

- * het gehalte is groter dan de achtergrondwaarde en kleiner dan of gelijk aan het gemiddelde van de achtergrond- en interventiewaarde
- ** het gehalte is groter dan het gemiddelde van de achtergrond- en interventiewaarde en kleiner dan of gelijk aan de interventiewaarde
- *** het gehalte is groter dan de interventiewaarde
- geen toetsingswaarde voor opgesteld
- niet geanalyseerd
- # Verhoogde rapportagegrens, voor meer informatie zie analysecertificaat
- ^a gecorrigeerd gehalte is groter dan of gelijk aan de achtergrondwaarde (of geen achtergrondwaarde voor opgesteld), maar wel kleiner dan de RBK rapportagegrens zoals beschreven in de Staatscourant nr. 22335 (02-11-2012), dus mag verondersteld worden kleiner dan de achtergrondwaarde te zijn.
- ^b gecorrigeerd gehalte is groter dan de achtergrondwaarde (of geen achtergrondwaarde voor opgesteld), en groter dan de RBK rapportagegrens zoals beschreven in de Staatscourant nr. 22335 (02-11-2012).
- ⁺ De interventiewaarde voor barium geldt alleen voor die situaties waarbij duidelijk sprake is van antropogene verontreiniging en geen sprake is van thermisch gereinigde grond en baggerspecie.
- ^o Er staan twee interventie waardes beschreven voor kwik in grond in de circulaire bodemsanering (per 1 juli 2013); 4 mg/kg d.s. voor organisch kwik en 36 mg/kg d s. voor anorganisch kwik. Het analyse resultaat is het gehalte aan kwik. Er kan daarin geen verder onderscheid worden gemaakt tussen de twee soorten. Voor deze toetsing wordt de eis van 36 mg/kg d.s. gehanteerd.
- or Origineel resultaat
- br Omgerekend resultaat

^{bt)} De achtergrond- en interventiewaarden zijn afhankelijk van de bodemsamenstelling. Voor de toetsing zijn de grond (as3000) monsters ingedeeld in de volgende bodemtypen: (als humus/lutum niet is gemeten geldt een default waarde van lutum = 25% en organische stof = 10%.
1: lutum 15% humus 20.2%
2: lutum 7.9% humus 30%
3: lutum 2.1% humus 0.6%

Tabel: Toetsingswaarden voor grond (as3000) (I&M-toetsingskader). Het betreft gehalten in mg/kgds, tenzij anders aangegeven

Toetsingswaarden ¹⁾	AW	1/2(AW+I)	I	RBK eis
METALEN				
barium			920	20
cadmium	0.60	6.8	13	0.20
kobalt	15	102	190	3.0
koper	40	115	190	5.0
kw k	0.15	18	36	0.050
lood	50	290	530	10
molybdeen	1.5	96	190	1.5
nikkel	35	68	100	4.0
zink	140	430	720	20
POLYCYCLISCHE AROMATISCHE KOOLWATERSTOFFEN				
pak-totaal (10 van VROM) (0.7 factor)	1.5	21	40	0.35
POLYCHLOORBIFENYLEN (PCB)				
som PCB (7) (0.7 factor)(µg/kgds)	20	510	1000	4.9
MINERALE OLIE				
totaal olie C10 - C40	190	2595	5000	35

¹⁾ AW achtergrondwaarde
1/2(AW+I) gemiddelde van de achtergrond- en interventiewaarde
I interventiewaarde
RBK Tabel 1 (rapportagegrenzen), Staatscourant nr. 22335 (02-11-2012).

De achtergrond- en interventiewaarden zijn afhankelijk van de bodemsamenstelling.
De genoemde toetsings waarden zijn van toepassing op het standaard bodem type 10% humus en 25% lutum.

Overzicht gemeten verontreinigingen in grond en grondwater

Grond (AS3000) Humus:20.2, Lutum:15	Achtergrondwaarde overschrijding	Tussenwaarde overschrijding	Interventiewaarde overschrijding
MM1-bg 01: 0-50, 02: 0-50, 03: 0-50	pak-totaal (10 van VROM) (0.7 factor)(3.41)	-	-
Grond (AS3000) Humus:30, Lutum:7.9	Achtergrondwaarde overschrijding	Tussenwaarde overschrijding	Interventiewaarde overschrijding
MM2-bg 05: 0-50, 06: 0-50, 07: 0-50, 08: 0-50	pak-totaal (10 van VROM) (0.7 factor)(9.06)	-	-
Grond (AS3000) Humus:0.6, Lutum:2.1	Achtergrondwaarde overschrijding	Tussenwaarde overschrijding	Interventiewaarde overschrijding
MM3-og 01: 120-150, 05: 50-100, 05: 100-150	-	-	-

Toetsing volgens BoToVa, module T.1-Beoordeling kwaliteit van grond en bagger bij toepassing op of in de bodem
(Toetsversie 3.0.0, toetskader BBK, SIKB versie 13.3.0, toetsingsdatum: 15-06-2023 - 11:32)

Projectcode 230258
 Projectnaam VO Legewei 1 te Nij Beets
 Monsteromschrijving MM1-bg
 Monstersoort Grond (AS3000)
 Monster conclusie **Altijd toepasbaar**

Analyse	Eenheid	SR	BT	ST	SC	BC	BI	AW	T	I	RBK	
monster voorbehandeling			Ja		-	-						
droge stof	%	61.4	61.4		--		-					
gewicht artefacten	g	<1			--		-					
aard van de artefacten	-	Geen				-						
organische stof (gloeiverlies)	%	20.2	20.2		--		-					
KORRELGROOTTEVERDELING												
lutum (bodem)	% vd DS	15	15		--		-					
METALEN												
barium ⁺	mg/kg	94	139	139		--				920	20	
cadmium	mg/kg	<0.2	0.118	0.118			<=AW-0.04	0.6	6.8	13	0.2	
kobalt	mg/kg	<1.5	1.52	1.52			<=AW-0.08	15	102	190	3	
koper	mg/kg	6.0	5.98	5.98			<=AW-0.23	40	115	190	5	
kw k ^o	mg/kg	0.06	0.0635	0.0635			<=AW0.00	0.15	18	36	0.05	
lood	mg/kg	47	46.9	46.9			<=AW-0.01	50	290	530	10	
molybdeen	mg/kg	<0.5	0.35	0.35			<=AW-0.01	1.5	96	190	1.5	
nikkel	mg/kg	<3	2.94	2.94			<=AW-0.49	35	68	100	4	
zink	mg/kg	36	40.2	40.2			<=AW-0.17	140	430	720	20	
POLYCYCLISCHE AROMATISCHE KOOLWATERSTOFFEN												
naftaleen	mg/kg	0.03	0.0149		--	-	-					
pak-totaal (10 van VROM) (0.7 factor)	mg/kg	3.41	1.69	1.69			* WO	0.00	1.5	21	40	0.35
POLYCHLOORBIFENYLEN (PCB)												
som PCB (7) (0.7 factor)	ug/kg	4.9	2.43	2.43			<=AW	-	20	510	1000	4.9
MINERALE OLIE												
totaal olie C10 - C40	mg/kg	50	24.8	24.8			<=AW-0.03	190	2595	5000	35	

Monstercode 13874541-001
 Monsteromschrijving MM1-bg 01: 0-50, 02: 0-50, 03: 0-50

Toetsing volgens BoToVa, module T.1-Beoordeling kwaliteit van grond en bagger bij toepassing op of in de bodem
 (Toetsversie 3.0.0, toetskader BBK, SIKB versie 13.3.0, toetsingsdatum: 15-06-2023 - 11:32)

Projectcode 230258
 Projectnaam VO Legewei 1 te Nij Beets
 Monsteromschrijving MM2-bg
 Monstersoort Grond (AS3000)
 Monster conclusie **Klasse wonen**

Analyse	Eenheid	SR	BT	ST	SC	BC	BI	AW	T	I	RBK
monster voorbehandeling		Ja			-	-					
droge stof	%	50.5	50.5		--		-				
gewicht artefacten	g	<1			--		-				
aard van de artefacten	-	Geen				-					
organische stof (gloeiverlies)	%	30.0	30		--		-				
KORRELGROOTTEVERDELING											
lutum (bodem)	% vd DS	7.9	7.9		--		-				
METALEN											
barium ⁺	mg/kg	40	89.2	89.2		--				920	20
cadmium	mg/kg	0.24	0.174	0.174			<=AW-0.03	0.6	6.8	13	0.2
kobalt	mg/kg	<1.5	2.24	2.24			<=AW-0.07	15	102	190	3
koper	mg/kg	7.0	6.68	6.68			<=AW-0.22	40	115	190	5
kw k ^o	mg/kg	0.05	0.0543	0.0543			<=AW0.00	0.15	18	36	0.05
lood	mg/kg	42	40.6	40.6			<=AW-0.02	50	290	530	10
molybdeen	mg/kg	<0.5	0.35	0.35			<=AW-0.01	1.5	96	190	1.5
nikkel	mg/kg	4.1	8.02	8.02			<=AW-0.42	35	68	100	4
zink	mg/kg	52	61.3	61.3			<=AW-0.14	140	430	720	20
POLYCYCLISCHE AROMATISCHE KOOLWATERSTOFFEN											
naftaleen	mg/kg	0.03	0.01		--	-	-				
pak-totaal (10 van VROM) (0.7 factor)	mg/kg	9.06	3.02	3.02			* WO	0.04	1.5	21	40
POLYCHLOORBIFENYLEN (PCB)											
som PCB (7) (0.7 factor)	ug/kg	4.9	1.63	1.63			<=AW	-	20	510	1000
MINERALE OLIE											
totaal olie C10 - C40	mg/kg	70	23.3	23.3			<=AW-0.03	190	2595	5000	35

Monstercode 13874541-002
 Monsteromschrijving MM2-bg 05: 0-50, 06: 0-50, 07: 0-50, 08: 0-50

Toetsing volgens BoToVa, module T.1-Beoordeling kwaliteit van grond en bagger bij toepassing op of in de bodem
 (Toetsversie 3.0.0, toetskader BBK, SIKB versie 13.3.0, toetsingsdatum: 15-06-2023 - 11:32)

Projectcode 230258
 Projectnaam VO Legewei 1 te Nij Beets
 Monsteromschrijving MM3-og
 Monstersoort Grond (AS3000)
 Monster conclusie **Altijd toepasbaar**

Analyse	Eenheid	SR	BT	ST	SC	BC	BI	AW	T	I	RBK
monster voorbehandeling			Ja		-	-					
droge stof	%	76.1	76.1		--		-				
gewicht artefacten	g	<1			--		-				
aard van de artefacten	-	Geen				-					
organische stof (gloeiverlies)	%	0.6	0.6		--		-				
KORRELGROOTTEVERDELING											
lutum (bodem)	% vd DS2.1		2.1		--		-				
METALEN											
barium ⁺	mg/kg	<20	53.6	53.6		--				920	20
cadmium	mg/kg	<0.2	0.241	0.241			<=AW-0.03	0.6	6.8	13	0.2
kobalt	mg/kg	<1.5	3.65	3.65			<=AW-0.06	15	102	190	3
koper	mg/kg	<5	7.22	7.22			<=AW-0.22	40	115	190	5
kw k ^o	mg/kg	<0.050	0.0502	0.0502			<=AW0.00	0.15	18	36	0.05
lood	mg/kg	<10	11	11			<=AW-0.08	50	290	530	10
molybdeen	mg/kg	<0.5	0.35	0.35			<=AW-0.01	1.5	96	190	1.5
nikkel	mg/kg	<3	6.07	6.07			<=AW-0.45	35	68	100	4
zink	mg/kg	<20	33.1	33.1			<=AW-0.18	140	430	720	20
POLYCYCLISCHE AROMATISCHE KOOLWATERSTOFFEN											
naftaleen	mg/kg	<0.010	0.007		--	-	-				
pak-totaal (10 van VROM) (0.7 factor)	mg/kg	0.07	0.07	0.07			<=AW-0.04	1.5	21	40	0.35
POLYCHLOORBIFENYLEN (PCB)											
som PCB (7) (0.7 factor)	ug/kg	4.9	24.5	24.5			<=AW	-	20	510	1000
MINERALE OLIE											
totaal olie C10 - C40	mg/kg	<20	70	70			<=AW-0.02	190	2595	5000	35

Monstercode 13874541-003
 Monsteromschrijving MM3-og 01: 120-150, 05: 50-100, 05: 100-150

Verklaring kolommen

SR	Resultaat op het analyserapport
BT	Berekend toetsresultaat (omgerekend naar standaard bodem). Bij organische stof en lutum staan de voor de toetsing gebruikte waarden.
BC	Toetsoordeel
ST	SGS toetsings resultaat (door SGS berekend)
SC	SGS toetsings conclusie (door SGS bepaald)
AW	Achtergrondwaarde (door SGS beheerd)
T	Tussenwaarde (door SGS berekend en beheerd maar niet meer beschreven in de wetgeving)
I	Interventie waarde (door SGS beheerd)
RBK	Tabel 1 (rapportagegrenzen), Staatscourant nr. 22335 (02-11-2012).
BI	SGS berekende BodemIndex waarde: $= (BT - (S \text{ of } AW)) / (I - (S \text{ of } AW))$

Verklaring toetsingsoordelen

-	Geen toetsoordeel mogelijk
--	Heeft geen normwaarde, zorgplicht van toepassing
---	Interventiewaarde ontbreekt, zorgplicht van toepassing
#	Verhoogde rapportagegrens, voor meer informatie zie analysecertificaat
+	De normen voor barium zijn ingetrokken. Indien er sprake is van verhoogde bariumgehalten ten opzichte van de natuurlijke achtergrond als gevolg van een antropogene bron, kan dit gehalte door het bevoegd gezag worden beoordeeld op basis van de voormalige interventiewaarde voor barium van 625 mg/kg d.s. (waterbodem) en de interventiewaarde voor landbodem van 920 mg/kg (landbodem).
°	Er staan twee interventie waardes beschreven voor kwik in grond in de circulaire bodemsanering (per 1 juli 2013); 4 mg/kg d.s. voor organisch kwik en 36 mg/kg d.s. voor anorganisch kwik. Het analyse resultaat is het gehalte aan kwik. Er kan daarin geen verder onderscheid worden gemaakt tussen de twee soorten. Voor deze toetsing wordt de eis van 36 mg/kg d.s. gehanteerd.
<=AW	Kleiner dan of gelijk aan de achtergrondwaarde
WO	Wonen
IN	Industrie
,zp	Interventiewaarde ontbreekt, zorgplicht van toepassing.
>I	Groter dan interventiewaarde
>(ind)I	INEV (Indicatieve interventiewaarde) wordt overschreden
somIW>1	Interventiewaarde wordt overschreden door som fractie interventiewaarde > 1 (interventie factor)
^	Enkele parameters ontbreken in de som
NT>I	Niet toepasbaar > interventiewaarde
NT	Niet toepasbaar
*	Het gehalte is groter dan de streefwaarde/achtergrondwaarde en kleiner dan of gelijk aan het gemiddelde van de streef/achtergrond- en interventiewaarde (de toetsingswaarden zijn door SGS beheerd)
**	Het gehalte is groter dan het gemiddelde van de streef/achtergrond- en interventiewaarde en kleiner dan of gelijk aan de interventiewaarde (de toetsingswaarden zijn door SGS beheerd)
***	Het gehalte is groter dan de interventiewaarde (de toetsingswaarden zijn door SGS beheerd)
BT/BC gem	gemiddelde op basis van standaard bodemtype (humus 10% en lutum 25%)

Kleur informatie

Rood	overschrijding klasse B / Interventiewaarde, nooit toepasbaar
Oranje	>= Tussenwaarde (BI ligt tussen 0.5 en 1) of groter dan de B waarde (component niveau) Klasse wonen of klasse industrie (monsterniveau)
Blaauw	>= Achtergrond waarde, industrie of wonen op component niveau

Normenblad**Toetskeuze: T.1: Beoordeling kwaliteit van grond en bagger bij toepassing op of in de bodem**

Analyse	Eenheid	AW	Wo	Ind	I
METALEN					
cadmium	mg/kg	0.6	1.2	4.3	13
kobalt	mg/kg	15	35	190	190
koper	mg/kg	40	54	190	190
kw k°	mg/kg	0.15	0.83	4.8	36
lood	mg/kg	50	210	530	530
molybdeen	mg/kg	1.5	88	190	190
nikkel	mg/kg	35	39	100	100
zink	mg/kg	140	200	720	720
POLYCYCLISCHE AROMATISCHE KOOLWATERSTOFFEN					
pak-totaal (10 van VROM) (0.7 factor)	mg/kg	1.5	6.8	40	40
POLYCHLOORBIFENYLEN (PCB)					
som PCB (7) (0.7 factor)	ug/kg	20	40	500	1000
MINERALE OLIE					
totaal olie C10 - C40	mg/kg	190	190	500	5000

* Indicatief niveau voor ernstige verontreiniging

Legenda normenblad

AW = Achtergrondwaarden

WO = Maximale waarden bodemfunctieklasse wonen

IND = Maximale waarden bodemfunctieklasse industrie

I = Interventiewaarden

Normen en definities <http://www.rwsleefomgeving.nl/onderwerpen/bodem-ondergrond/bbk/instrumenten/botova/downloads>

Projectnaam VO Legewei 1 te Nij Beets
Projectcode 230258

Tabel: Analyseresultaten grondwater (as3000) monsters (gehalten in µg/l, tenzij anders aangegeven)

Monstercode 1¹

METALEN

barium	38
cadmium	<0.2
kobalt	2.1
koper	<2
kw k	<0.05
lood	2.0
molybdeen	<2
nikkel	5.0
zink	27

VLUCHTIGE AROMATEN

benzeen	<0.2	
tolueen	<0.2	
ethylbenzeen	<0.2	
xylenen (0.7 factor)	0.21	a
styreen	<0.2	
naftaleen	<0.02	a
interventie factor vluchtige aromaten	0.0002	

GEHALOGENEERDE KOOLWATERSTOFFEN

1,1-dichloorethaan	<0.2	
1,2-dichloorethaan	<0.2	
1,1-dichlooretheen	<0.1	a
trans-1,2-dichlooretheen	<0.1	--
som (cis,trans) 1,2- dichloorethenen (0.7 factor)	0.14	a
dichloormethaan	<0.2	a
1,1-dichloorpropan	<0.2	--
1,2-dichloorpropan	<0.2	--
1,3-dichloorpropan	<0.2	--
som dichloorpropanen (0.7 factor)	0.42	
tetrachlooretheen	<0.1	a
tetrachloormethaan	<0.1	a
1,1,1-trichloorethaan	<0.1	a
1,1,2-trichloorethaan	<0.1	a
trichlooretheen	<0.2	
chloroform	<0.2	
vinylchloride	<0.2	a
tr broommethaan	<0.2	

MINERALE OLIE

totaal olie C10 - C40 <50

Monstercode en monstertraject

¹ 13881964-001 1 Pb01, filterstelling: 150-250

De resultaten zijn getoetst aan de toetsingswaarden zoals vermeld Circulaire bodemsanering per 1 juli 2013, Staatscourant 27 juni 2013, Nr. 16675.

De gehalten die de betreffende streefwaarden en interventiewaarden overschrijden zijn als volgt geclassificeerd:

* het gehalte is groter dan de streefwaarde en kleiner dan of gelijk aan het gemiddelde van de streef- en interventiewaarde
** het gehalte is groter dan het gemiddelde van de streef- en interventiewaarde en kleiner dan of gelijk aan de interventiewaarde
*** het gehalte is groter dan de interventiewaarde

-- geen toetsingswaarde voor opgesteld

- niet geanalyseerd

Verhoogde rapportagegrens, voor meer informatie zie analysecertificaat

^a gecorrigeerd gehalte is groter dan of gelijk aan de streefwaarde (of geen streefwaarde voor opgesteld), maar wel kleiner dan de RBK rapportagegrens zoals beschreven in de Staatscourant nr. 22335 (02-11-2012), dus mag verondersteld worden kleiner dan de streefwaarde te zijn.

^b gehalte is groter dan de streefwaarde (of geen streefwaarde voor opgesteld), en groter dan de RBK rapportagegrens zoals beschreven in de Staatscourant nr. 22335 (02-11-2012).

Tabel: Toetsingswaarden voor grondwater (as3000)

Toetsingswaarden ¹⁾	S	1/2(S+I)	I	RBK
METALEN				
barium	50	338	625	20
cadmium	0.40	3.2	6.0	0.20
kobalt	20	60	100	2.0
koper	15	45	75	2.0
kw k	0.050	0.18	0.30	0.050
lood	15	45	75	2.0
molybdeen	5.0	152	300	2.0
nikkel	15	45	75	3.0
zink	65	432	800	10
VLUCHTIGE AROMATEN				
benzeen	0.20	15	30	0.20
tolueen	7.0	504	1000	0.20
ethylbenzeen	4.0	77	150	0.20
xylenen (0.7 factor)	0.20	35	70	0.21
styreen	6.0	153	300	0.20
naftaleen	0.01	35	70	0.020
vluchtige aromaten			1	
GEHALOGENEERDE KOOLWATERSTOFFEN				
1,1-dichloorethaan	7.0	454	900	0.20
1,2-dichloorethaan	7.0	204	400	0.20
1,1-dichlooretheen	0.01	5.0	10	0.10
dichloormethaan	0.01	500	1000	0.20
som (cis,trans) 1,2-dichloorethenen (0.7 factor)	0.01	10	20	0.14
som dichloorpropanen (0.7 factor)	0.80	40	80	0.42
tetrachlooretheen	0.01	20	40	0.10
tetrachloormethaan	0.01	5.0	10	0.10
1,1,1-trichloorethaan	0.01	150	300	0.10
1,1,2-trichloorethaan	0.01	65	130	0.10
trichlooretheen	24	262	500	0.20
chloroform	6.0	203	400	0.20
vinylchloride	0.01	2.5	5.0	0.20
tr broommethaan			630	0.20
MINERALE OLIE				
totaal olie C10 - C40	50	325	600	50

¹⁾ S *streefwaarde*
1/2(S+I) *gemiddelde van streef- en interventiewaarde*
I *interventiewaarde*
RBK *Tabel 1 (rapportagegrenzen), Staatscourant nr. 22335 (02-11-2012).*

Overzicht gemeten verontreinigingen in grond en grondwater

Grondwater (AS3000)	Streefwaarde overschrijding	Tussenwaarde overschrijding	Interventiewaarde overschrijding
1 Pb01, filterstelling: 150-250-	-	-	-