

Gorredijk Stationsweg 58

QuickScan



JM ecologie b.v., 2023

QuickScan Gorredijk, Stationsweg 58

Ecologische beoordeling in het kader van de Wet natuurbescherming

Rapportnummer

R23.139

Status

1.0(definitief)

Datum

21-08-2023

Opdrachtgever

Bente Mulder
Stationsweg 58
8401 DS Gorredijk

Auteur

Wout Smeenk & Jip de Bakker

Controle

John Melis

Voorpagina

Vooraanzicht oude fabriek

Te citeren als

Smeenk, W. & J. de Bakker, 2023. QuickScan Gorredijk, Stationsweg 58 ; Ecologische beoordeling in het kader van de Wet natuurbescherming. Rapport R23.139 JM ecologie b.v., Gorredijk.

JM ecologie b.v.

Leitswei 12
8401 CL Gorredijk

Copyright

© 2023 JM ecologie b.v.

Niets uit deze uitgave mag worden veeleenvoudigd en/of openbaar worden gemaakt door middel van druk, fotokopie, elektronisch of op welke wijze dan ook, zonder schriftelijke toestemming van de auteurs.

Inhoud

1	Inleiding	1
1.1	Aanleiding	1
1.2	Globale ligging	1
1.3	Structuur natuurwetgeving in Nederland	2
1.4	Scope van de QuickScan	3
1.5	Werkwijze	4
2	Beschrijving locatie en ingreep	5
2.1	Locatie	5
2.2	Ingreep	7
3	Resultaten bureaustudie en veldbezoek	8
3.1	Bureaustudie (NDFP)	8
3.2	Veldbezoek	9
4	Effecten en gevolgen	18
4.1	Overzicht beschermde soorten	18
4.2	Effecten op de in het plangebied (mogelijk) aanwezige flora en fauna	19
5	Vervolgstappen	20
5.1	Algemene broedvogels; specifieke werkwijze	20
5.2	Vleermuizen; specifieke werkwijze	21
5.3	Reuzenberenklauw; specifieke werkwijze	21
6	Conclusie	22
	Geraadpleegde bronnen	23
	Bijlage 1 – Jaarrond beschermde nesten per provincie	I

1 Inleiding

1.1 Aanleiding

In opdracht van Bente Mulder, voortaan opdrachtgever genoemd, heeft ecologisch adviesbureau JM ecologie b.v. een QuickScan soortenbescherming uitgevoerd ten behoeve van de Stationsweg 58 te Gorredijk, gemeente Opsterland, provincie Fryslân. De opdrachtgever wil een bestemmingsplan wijziging doorvoeren van groen- naar woonbestemming en daarna een vervallen pand verbouwen tot woonhuis. Om te onderzoeken hoe de geplande voornemens zich verhouden tot (potentieel) aanwezige beschermde soorten in en nabij het plangebied en of deze negatieve effecten ondervinden van de voorgenomen plannen, is er een QuickScan uitgevoerd.

1.2 Globale ligging

Het plangebied is gelegen aan de stationsweg 58 te Gorredijk. Gorredijk is een dorp gelegen ten noordwesten van de stad Heerenveen. De omgeving bestaat uit een dorpje met woningen, bedrijven, grachten en parken. De omgeving van Gorredijk bestaat uit percelen met agrarische doeleinden, natuurgebieden, vaarten en kanalen. De globale ligging van het plangebied is in afbeelding 1.1 weergegeven met een rode omlijning.

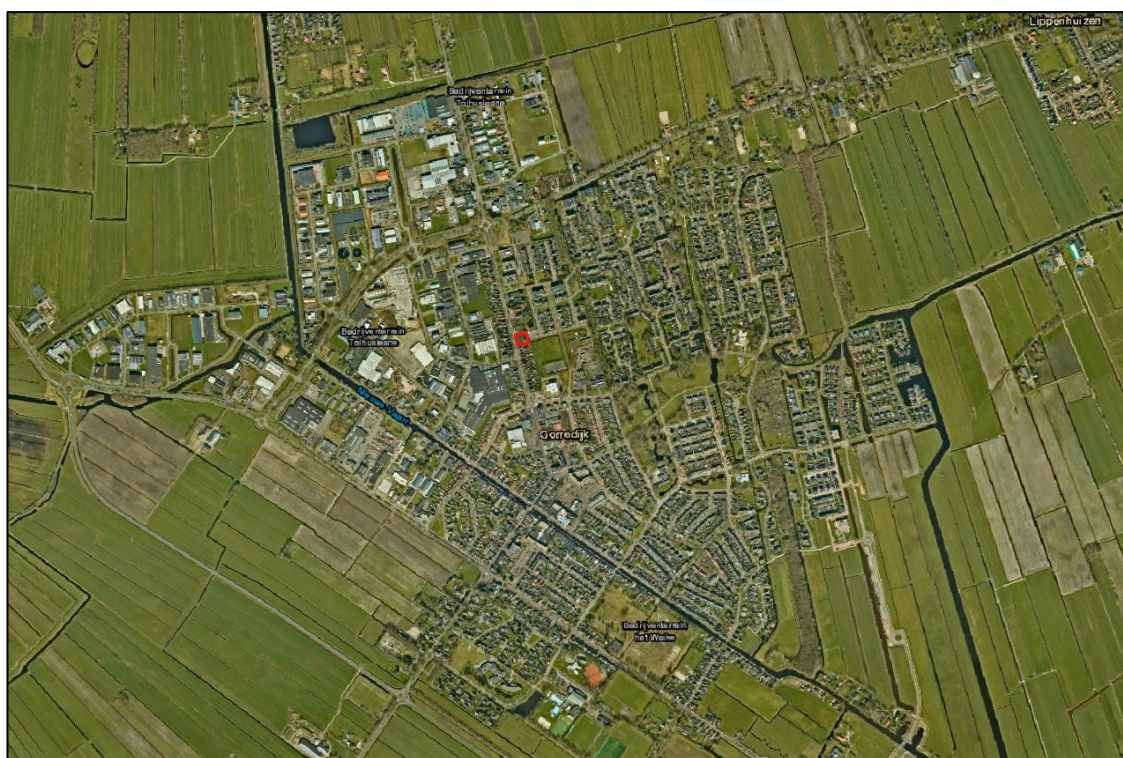

Afbeelding 1.1. Globale ligging van het plangebied (rood) in Gorredijk (bron achtergrond: Esri).

1.3 Structuur natuurwetgeving in Nederland

De Wet natuurbescherming (hierna Wnb) heeft per 1 januari 2017 de Boswet, Flora- en faunawet en de Natuurbeschermingswet 1998 vervangen. De Wet natuurbescherming regelt de bescherming van Natura 2000-gebieden, de bescherming van soorten en de bescherming van houtopstanden.

Naast bescherming vanuit de Wet natuurbescherming, zijn er ook gebieden die planologisch beschermd zijn. Dit betreft het 'NatuurNetwerk Nederland' (hierna NNN). De bescherming van het NNN verloopt via het ruimtelijke ordeningsrecht (Barro, bestemmingsplannen), maar vindt zijn oorsprong in de Wnb. Na de decentralisatie (2017) zijn enkele provincies andere namen gaan voeren voor de NNN. Tot slot bestaan er diverse provinciaal beschermde natuurgebieden. De bescherming van deze gebieden wordt middels provinciaal beleid geregeld en valt derhalve tevens niet onder de Wet natuurbescherming.

Decentralisatie

Het bevoegd gezag is gedecentraliseerd naar de provincies. Het Rijk behoud echter het bevoegd gezag en de verantwoordelijkheid voor het verlenen van ontheffingen en vrijstellingen voor handelingen en projecten in gebruik, beheer of aanleg door het rijk, zoals bijvoorbeeld hoofdwegen, spoorwegen, hoofdvaarwegen, waterkeringen, militaire terreinen, gastransportnet, hoogspanningsleidingen, delfstoffen, kustlijn, bepaalde visserij en bijvoorbeeld activiteiten Koninklijk Huis.

Soortbescherming

In de Wet natuurbescherming is soortbescherming opgedeeld in categorieën. Voor elke categorie gelden verschillende verbodsbepalingen die zijn vermeld in artikel 3.1, 3.5 en 3.10 van de Wet natuurbescherming. Het gaat om de volgende categorieën:

1. soorten van de Vogelrichtlijn;
2. soorten van de Habitatrichtlijn, inclusief bijlage I en II uit Verdrag van Bern en bijlage I uit Verdrag van Bonn;
3. 'andere soorten' (onderdeel A 'fauna' en onderdeel B 'flora').

De verbodsbepalingen en ontheffingsgronden voor de eerste twee categorieën komen rechtstreeks uit de Vogel- en Habitatrichtlijn. De derde categorie vindt zijn oorsprong in de nationale wetgeving.

Soorten van de Vogelrichtlijn

Voor Vogelrichtlijnsoorten is het verboden om in het wild levende vogels te doden of te vangen, opzettelijk nesten, rustplaatsen en eieren van vogels te vernielen, te beschadigen, te rapen of nesten van vogels weg te nemen. Daarnaast is het verboden vogels opzettelijk te storen. Dit laatste verbod geldt niet voor een aantal aangewezen vogelsoorten, indien de verstoring niet van wezenlijke invloed is op de staat van instandhouding en het nest zelf zijn functionaliteit behoudt.

In aanvulling op de Vogelrichtlijn, geldt er voor een aantal vogelsoorten die jaarlijks naar hetzelfde nest terugkeren een jaarrond bescherming van de nesten. De meeste provincies en het Rijk hanteren de "Lijst met jaarrond beschermde nesten 2012". Hierin wordt onderscheid gemaakt tussen jaarrond beschermde nesten (categorie 1 tot en met 4) en mogelijk jaarrond beschermde nesten (categorie 5). Voor deze laatste categorie geldt alleen een jaarrond beschermde status indien ecologisch zwaarwegende omstandigheden dat rechtvaardigen. In de provincies Overijssel, Flevoland en Limburg geldt een aangepaste lijst jaarrond beschermde nesten, waarin een andere categorisering is aangebracht. In de provincie Fryslân treedt een aangepaste lijst jaarrond beschermde nesten in werking met ingang van de Omgevingswet. De provincie Groningen hanteert geen officiële lijst, maar stelt dat essentiële nesten functioneel niet weggenomen mogen worden.

Soorten van de Habitatrichtlijn

Voor soorten van artikel 3.5 (Habitatrichtlijn, Verdrag van Bern en Bonn) is het eveneens verboden om in het wild levende dieren en planten in hun natuurlijke verspreidingsgebied opzettelijk te doden of te vangen, opzettelijk eieren van dieren te vernielen of te rapen. Voortplantings- of rustplaatsen mogen niet beschadigd of vernield worden. Daarnaast geldt er een verbod om planten behorend bij artikel 3.5 te plukken, verzamelen, af te snijden, te ontwortelen of te vernielen. In tegenstelling tot de Vogelrichtlijnsoorten in artikel 3.1, mogen dieren behorend bij artikel 3.5 niet opzettelijk verstoord worden, ook niet als er geen wezenlijke invloed is op de staat van instandhouding.

Andere soorten

Naast de Europees aangewezen beschermde flora en fauna, is er in Nederland ook een Nationale soortenlijst gemaakt die niet gedekt wordt door de Vogel- en Habitatrichtlijn, Verdrag van Bern of Verdrag van Bonn. Deze soorten zijn opgenomen in bijlage A en B van de Wet natuurbescherming. Voor soorten in bijlage A geldt een verbod op opzettelijk doden of vangen van dieren en opzettelijk beschadigen of vernielen van vaste voortplantings- of rustplaatsen van dieren. Voor soorten in bijlage B geldt een verbod op opzettelijk plukken, verzamelen, afsnijden, vernielen en ontwortelen van planten. In tegenstelling tot artikel 3.1 en 3.5, is verstoring van deze soorten toegestaan, zolang dit niet leidt tot het beschadigen van de functionaliteit van een vaste voortplantings- of rustplaats. Tevens mag de verstoring er niet toe leiden dat de leefomgeving die nodig is om de vaste voortplantings- of rustplaats te laten functioneren, in het geding komt.

Met betrekking tot de 'andere soorten' zijn per provincie beleidsregels opgesteld waarin voor een deel van deze soorten vrijstelling is verleend. De grond waarop deze vrijstelling geldt verschilt per provincie en hoeft dus niet in alle situaties van toepassing te zijn. Vrijstelling op basis van ruimtelijke inrichting of ontwikkeling is een geldige reden in alle provincies.

Indien bij het project-voornemen één of enkele gestelde verboden in artikel 3.1, 3.5 of 3.10 worden overtreden, dient gewerkt te worden conform een gedragscode. Biedt een gedragscode geen oplossing, dan is het mogelijk om een ontheffing aan te vragen bij de provincie waarin het voornemen plaats vindt. De grond waarop een ontheffing mogelijk is, verschilt per categorie.

1.4 Scope van de QuickScan

Deze QuickScan is opgesteld om de ecologische waarden van het plangebied te bepalen, en de, ten gevolge van de geplande wijziging, eventuele strijdigheden met de Wet natuurbescherming (Wnb) in kaart te brengen, waaruit een advies zal volgen over hoe te handelen volgens deze wet.

Er wordt in deze QuickScan niet ingegaan op raakvlakken met de gebiedsbescherming (Natura 2000, NatuurNetwerk Nederland en overige provinciale gebiedsbescherming) en de bescherming Houtopstanden.

Een initiatiefnemer is, vanuit de natuurwetgeving, bij ruimtelijke ingrepen (maar ook maatregelen en activiteiten) verplicht op de hoogte te zijn van mogelijk voorkomende beschermde natuurwaarden binnen en rond het plangebied, zodat hiermee rekening kan worden gehouden. De consequenties van de beoogde ruimtelijke ingreep zijn getoetst aan de bepalingen van de soortenbescherming uit de Wet natuurbescherming (Wnb).

De natuur is onvoorspelbaar. Het veldbezoek beschrijft een momentopname. Indien de periode tussen veldbezoek en de invoer van de geplande werkzaamheden en/of wijziging meerdere jaren wordt, of indien de omstandigheden significant wijzigen, dient overwogen te worden een herhaald veldbezoek te laten uitvoeren, hetgeen mogelijk tot gevolg heeft dat de QuickScan wordt herzien.

1.5 Werkwijze

Bureaustudie

Voorafgaand aan het veldbezoek wordt de mogelijke aanwezigheid van beschermde soorten onderzocht door het raadplegen van online- en fysieke atlanten en databases, zoals bijvoorbeeld de NDFF. Het doel van de bureaustudie is het inschatten van de ligging van het projectgebied, de aanwezige habitattypes en de bekende beschermde soorten, alsmede het verkrijgen van inzicht in de kans dat beschermde soorten in een projectgebied aanwezig kunnen zijn.

Veldbezoek

Het veldbezoek is afgelegd door ecologen Wout Smeenk en Jip de Bakker van JM ecologie b.v. op 7 augustus 2023. Het bezoek is uitgevoerd van 12:30 tot 13:00 uur, bij 17°C en 5 Bft, op een half bewolkte, afwisselend lichte regenachtige dag. Het doel van het veldbezoek is het inschatten van de aanwezige habitattypes en het verkrijgen van inzicht in het plangebied.

Maatregel(en) en effecten

De derde stap is de beschrijving van de geplande maatregel en de omstandigheden (planning, methode) waarin deze uitgevoerd gaat worden. Tezamen met het veldbezoek en de bureaustudie kunnen hieruit eventuele strijdigheden van de plannen met de betreffende natuurwetgeving opgespoord worden, en kunnen eventuele kennishiaten benoemd worden. Hieraan worden conclusies verbonden en hieruit zal duidelijkheid ontstaan over de eventuele noodzaak tot het nemen van vervolgstappen, met als doel de werkzaamheden en/of wijziging conform de huidige Wet natuurbescherming te laten plaatsvinden.

2 Beschrijving locatie en ingreep

2.1 Locatie

Het plangebied bestaat uit een perceel met een oud vervallen fabrieksgebouw op het perceel. De grond naast het fabrieksgebouw is overwoekerd door braam, berk en klimop. Aan de oostzijde van het plangebied is een watergang gelegen. De watergang is dicht begroeid met een rietvegetatie. Aan de zuidkant van het perceel is een woonhuis gelegen. Aan de westkant van het perceel is de stationsweg gelegen. Aan de noordkant van het perceel is een voetgangers pad gelegen. Het plangebied is gelegen aan de stationsweg 58 te Gorredijk. In het midden van het dorp. Rond het plangebied zijn woonhuizen, een parkeerplaats, een straat en een grasveld gelegen.

Gorredijk is een dorp gelegen ten noordwesten van Herenveen. De omgeving van Gorredijk bestaat uit agrarische percelen, natuurgebieden, dorpjes, wegen en watergangen. Op figuur 2.1 is de locatie van het plangebied aangeven en op figuur 2.2 tot en met 2.10 is de actuele situatie van het plangebied weergegeven.



Figuur 2.1. Woning met plangebied (rood omlijnd) (bron achtergrond: Esri).



Figuur 2.2. Westzijde van het gebouw.



Figuur 2.3. Oostzijde van het gebouw met watergang.



Figuur 2.4. Foto vanaf noordzijde met vegetatie.



Figuur 2.5. Eerste verdieping gebouw.

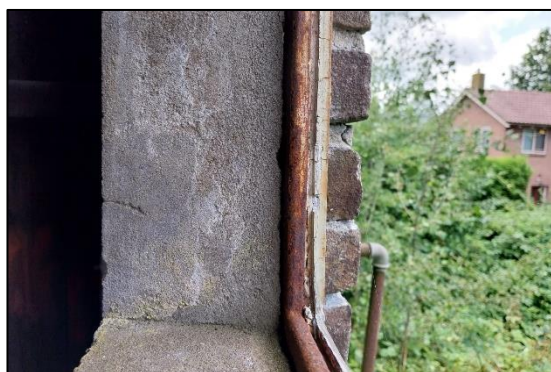

Figuur 2.6. Kozijnen met enkelsteens muur.



Figuur 2.7. Watergang met vegetatie.



Figuur 2.8. Watergang oostzijde plangebied.



Figuur 2.9. Reuzenberenklauw.



Figuur 2.9. Mogelijke nestlocatie begane grond.



Figuur 2.10. Begane grond.

2.2 Ingreep

De opdrachtgever is voornemens om het bestaande pand om te bouwen tot woonhuis. Hierbij blijven de buitenmuren intact en wordt alles vanaf binnen geïsoleerd en betimmerd. De kozijnen en het dak worden vervangen verder zal het buitenaanzicht hetzelfde blijven. De bestaande houtenvloer wordt verwijderd en zal vervangen worden door een betonnen vloer. Tevens zal de vegetatie worden verwijderd en een deel van de aanwezige grond zal worden gesaneerd. De naastgelegen watergang zal tijdens de werkzaamheden niet worden aangetast. De opdrachtgever is voornemens de werkzaamheden te zullen starten zodra het bestemmingsplan naar een woonbestemming is omgezet.

3 Resultaten bureaustudie en veldbezoek

3.1 Bureaustudie (NDFD)

Om een inzicht te krijgen in de aanwezige beschermde natuurwaarden binnen en in de omgeving van het plangebied, wordt onder andere gekeken naar de Nationale Database Flora en Fauna (NDFD). In deze database staan gevalideerde waarnemingen van zowel beschermde, als niet-beschermde soorten. Om een representatief beeld te krijgen van de mogelijk aanwezige beschermde natuurwaarden is gekeken naar waarnemingen van beschermde soorten in de afgelopen vijf jaar binnen, en in een straal van 2500 meter rondom het plangebied. In onderstaande tabel zijn de bekende beschermde soorten uit de NDFD weergegeven.

Tabel 3.1. Uit de bureaustudie bekende vogels met jaarrond beschermde nesten, Habitatrichtlijnsoorten en nationaal beschermde soorten in de omgeving van het plangebied (bron: NDFD).

Soortgroep	Soortnaam	Beschermingsregime (Wnb)
Vogels met jaarrond beschermde nesten	Boomvalk	Artikel 3.1
	Buizerd	Artikel 3.1
	Gierzwaluw	Artikel 3.1
	Grote gele kwikstaart	Artikel 3.1
	Havik	Artikel 3.1
	Huismus	Artikel 3.1
	Kerkuil	Artikel 3.1
	Ooievaar	Artikel 3.1
	Ransuil	Artikel 3.1
	Roek	Artikel 3.1
	Slechtvalk	Artikel 3.1
	Sperwer	Artikel 3.1
	Wespendief	Artikel 3.1
	Zoogdieren	Boommarter
Das		Artikel 3.10
Eekhoorn		Artikel 3.10
Otter		Artikel 3.5
Wolf		Artikel 3.5
Vleermuizen*		Artikel 3.5
Reptielen	Ringslang	Artikel 3.10
Amfibieën	Poelkikker	Artikel 3.5
Vissen	Grote modderkruiper	Artikel 3.10
Libellen	Gevlekte witsnuitlibel	Artikel 3.5
	Groene glazenmaker	Artikel 3.5

*Gewone dwergvleermuis, laatvlieger, rosse vleermuis, ruige dwergvleermuis.

De resultaten van de bureaustudie zijn gedurende het veldbezoek benut als hulpmiddel voor het bepalen welke soorten mogelijk binnen en rond het plangebied voor kunnen komen.

3.2 Veldbezoek

Gedurende het veldbezoek is, naast het plangebied, een zone rondom het plangebied bezocht om de aanwezige natuurwaarden te inventariseren. Deze zone wordt gehanteerd, omdat werkzaamheden die plaatsvinden binnen het plangebied effecten kunnen hebben op de omgeving. Deze zone wordt door de ter zake kundige ecooloog tijdens het terreinbezoek bepaald.

Waargenomen soorten en verwachte soorten (op basis van de aanwezige habitat en de bekende verspreiding) worden samengenomen en hun gebruik van het plangebied wordt beschreven. Hierbij ligt de nadruk op beschermde soorten, maar er zullen ook algemene en lichter beschermde soorten betrokken worden indien waargenomen of van belang voor de ingreep.

3.2.1 Vogels

Alle broedgevallen van vogels zijn beschermd. Van een aantal vogelsoorten zijn ook de nesten en vaste rust- en verblijfplaatsen jaarrond beschermd. Hierbij wordt onderscheid gemaakt tussen soorten waarvan de nesten en vaste rust- en verblijfplaatsen in elke situatie jaarrond beschermd zijn (categorie 1 tot en met 4) en soorten waarvan de nesten en vaste rust- en verblijfplaatsen alleen jaarrond zijn beschermd als zwaarwegende feiten of ecologische omstandigheden dat rechtvaardigen (categorie 5). Alle provincies hanteren een eigen lijst met (potentieel) jaarrond beschermde nesten en vaste rust- en verblijfplaatsen. Een overzicht van de soorten per provincie is weergegeven in bijlage 1.

In de provincie Fryslân zal bij de inwerkingtreding van de omgevingswet een aangepaste lijst met jaarrond beschermde nesten in werking treden. In bijlage 1 is tevens de aangepaste lijst met jaarrond beschermde nesten weergegeven. Voor de provincie Fryslân wordt tevens de aangepaste lijst met jaarrond beschermde nesten behandeld indien deze soorten worden verwacht.

In onderstaande alinea's worden de soorten met een jaarrond beschermd nest en vaste rust- en verblijfplaatsen in elke situatie behandeld. Daarnaast worden de soorten met potentieel jaarrond beschermde nesten en vaste rust- en verblijfplaatsen behandeld die kunnen voorkomen binnen het plangebied of de directe omgeving. Hierbij wordt afgewogen of er sprake is van zwaarwegende feiten of ecologische omstandigheden die de jaarronde bescherming kunnen rechtvaardigen.

Jaarrond beschermde nesten (categorie 1 t/m 4)

Tijdens het veldbezoek is gezocht naar jaarrond beschermde nesten binnen en rondom het plangebied. In de nabije omgeving zijn geen bomen aangetroffen met nesten of holten. Daarnaast zijn er rondom het plangebied geen hoge naaldbomen of dicht bos aanwezig. Daardoor kan de aanwezigheid van boomvalk, buizerd, havik, ransuil, roek, sperwer en wespandief uitgesloten worden. Ook zijn er geen hoge gebouwen met richels, palen of masten aanwezig nabij het plangebied, waardoor tevens slechtvalk en ooievaar uitgesloten kunnen worden. Ook zijn er binnen het plangebied geen boerderijen of gebouwen met geschikte openingen aanwezig voor kerkuil. Deze kan dus ook uitgesloten worden. Daarnaast zijn er geen rustige hoekjes in schuurtjes of geschikte boomholten als broedlocatie voor steenuil aanwezig, waardoor ook de steenuil uitgesloten kan worden. De watergangen nabij het plangebied zijn ongeschikt voor de grote gele kwikstaart vanwege het niet stromende water en de afwezigheid van nissen onder de bruggen, waardoor de aanwezigheid van de grote gele kwikstaart ook wordt uitgesloten. Het platte dak is bedekt met dakleer. Hier zijn geen dakpannen aanwezig en daarmee geen invliegmogelijkheden voor gierzwaluw. Daarom kunnen nestplaatsen van gierzwaluw binnen het plangebied uitgesloten worden. Door het ontbreken van dakgoten en dakpannen kan de aanwezigheid van nestplaatsen van huismus binnen het plangebied worden uitgesloten. Vanwege de woningen met dakpandaken en dakgoten kunnen er potentieel nestplaatsen van huismus en gierzwaluw voorkomen. Door de potentiële nestplaatsen in woningen rondom het plangebied kan de aanwezigheid van huismus en gierzwaluw niet worden uitgesloten rondom het plangebied.

Consequenties van de ingreep op mogelijk aanwezige jaarrond beschermde nesten van huismus en gierzwaluw staan beschreven in paragraaf 4.2.

Mogelijk jaarrond beschermde nesten

Tijdens het veldbezoek is gezocht naar aanwezigheid van mogelijk jaarrond beschermde nesten van vogels. Er zijn geen nesten waargenomen van vogels met een mogelijk jaarrond beschermd nest. Wel kunnen soorten als huiszwaluw en spreeuw mogelijk in het plangebied voorkomen. Er gelden echter geen zwaarwegende ecologische redenen om deze soorten als jaarrond beschermd te beschouwen, gezien er voldoende alternatieve nestgelegenheid beschikbaar is in de omgeving. Voor deze soorten geldt daarom hetzelfde als voor 'algemene broedvogels'.

Algemene broedvogels

Er is binnen en rond het plangebied geschikt habitat aanwezig voor diverse soorten algemene broedvogels. In de bosschages en struwelen kunnen soorten als houtduif en merel tot broeden komen. Op het dak van het gebouw kunnen soorten als schoolekster tot broeden kunnen komen. In de watergang kunnen soorten als meerkoet tot broeden komen. Aanwezigheid van algemene broedvogels kan niet uitgesloten worden.

Consequenties van de ingreep op algemene broedvogels staan beschreven in paragraaf 4.2.

3.2.2 Vleermuizen

Alle vleermuizen zijn zwaar beschermd (alle in Nederland voorkomende soorten staan vermeld in de Habitatrichtlijn). Vleermuizen kunnen een plangebied gebruiken als verblijfplaats, vaste vliegroute en/of foerageergebied.

Verblijfplaatsen kunnen uitgesplitst worden in vier categorieën, te weten kraam-, zomer-, paar- en winterverblijven. Vleermuizen maken op verschillende manieren en in verschillende seizoenen gebruik van deze verblijfplaatsen. De eisen die vleermuizen stellen aan hun verblijfplaatsen zijn afhankelijk van de vleermuissoort en het gebruik van de verblijfplaats. Kraamverblijven worden in het voorjaar en de vroege zomer gebruikt door grote groepen drachtige vrouwtjes om hun jongen te baren en groot te brengen. Tegelijkertijd bevinden kleinere groepen mannetjes zich in de zomerverblijfplaatsen. Later in de zomer en in het najaar verplaatsen de mannetjes zich naar de paarverblijven, waaromheen ze een territorium bezetten en verdedigen tegen andere mannetjes. Binnen het territorium proberen de mannetjes langskomende vrouwtjes te lokken naar de paarverblijven, waar vervolgens de paring plaatsvindt. Het paarseizoen eindigt in de herfst, waarna de vleermuizen de winterverblijven opzoeken om te overwinteren. Sommige soorten migreren hiervoor over behoorlijke afstanden.

Vleermuizen gebruiken vliegroutes voor dagelijkse verplaatsingen tussen verblijfplaats en foerageergebieden en in het geval van migrerende soorten, voor de jaarlijkse trek van en naar de winterverblijven. Meestal maken vleermuizen langdurig gebruik van vaste routes die ze onthouden. Daarbij worden lijnvormige elementen zoals bomenrijen, dijken en watergangen gebruikt als vliegrouteondersteuning. Het onderbreken of verwijderen van deze elementen bij een (potentiële) vliegroute kan een negatief effect hebben op de mogelijkheid van vleermuizen om hun doel te bereiken.

Ten slotte kunnen vleermuizen een plangebied gebruiken als foerageergebied. De vleermuizen komen via vaste routes naar het foerageergebied om daar in de buurt van bomen en water te jagen op vliegende insecten. Net zoals vaste vliegroutes die veelvuldig gebruikt worden, maken vleermuizen ook gebruik van vaste foerageergebieden. Het ongeschikt maken van een foerageergebied door bijvoorbeeld het kappen of verlichten van bomen of het dempen van waterpartijen, kan tot gevolg hebben dat vleermuizen geen toegang meer hebben tot voldoende voedsel.

Verblijven

De bebouwing binnen het plangebied bevat geen spouwmuren of geschikt dak voor gebouwbewonende vleermuizen. Het plangebied is daarom niet geschikt als kraam-, zomer- en paarverblijfplaats voor de gewone dwergvleermuis, ruige dwergvleermuis, gewone grootoorvleermuis, laatvlieger en meervleermuis. Ook zijn er voor boombewonende vleermuizen binnen het plangebied geen geschikte bomen met holtes aanwezig. Het plangebied is daarom niet geschikt als kraam-, zomer- en paarverblijfplaats voor de rosse vleermuis.

Vanwege de woningen met dakpandaken en spouwmuren kunnen er potentieel verblijfplaatsen van gebouwbewonende vleermuizen rondom het plangebied aanwezig zijn. Ditzelfde geldt voor aanwezige holtes rondom het plangebied voor boombewonende vleermuissoorten.

Vliegroutes

Het plangebied, de omringende woningen en bomen vormen lijnvormige elementen welke diverse soorten vleermuizen mogelijk gebruiken om te navigeren. Echter zijn er in de omgeving voldoende of zelfs betere alternatieven als vliegroute, waardoor de aanwezigheid van een essentiële vliegroute kan worden uitgesloten.

Foerageergebied

De tuin van het plangebied kan mogelijk dienen als foerageergebied voor diverse soorten vleermuizen. Echter zijn er in de omgeving voldoende of zelfs betere alternatieve foerageergebieden aanwezig, waardoor de aanwezigheid van een essentieel foerageergebied in het plangebied kan worden uitgesloten.

Consequenties van de ingreep op mogelijke verblijfplaatsen van vleermuizen rondom het plangebied staan beschreven in paragraaf 4.2.

3.2.3 Overige zoogdieren

Uit de bureaustudie blijkt dat er in een straal van 2,5 kilometer rond het plangebied meerdere waarnemingen bekend zijn van beschermde zoogdiersoorten. Het gaat hier om de boommarter, das, eekhoorn, otter en wolf. Niet in de NDFB bekend, maar een, vanuit habitat en landelijke verspreiding, mogelijk te verwachten soort is echter ook: steenmarter

Boommarter

De boommarter is een soort van een bosrijke omgeving. In Nederland komt de boommarter in allerlei typen en leeftijden bos voor. Boommarters kiezen hun rustplaatsen vaak in boomholten, konijnen-, vossen of dassenhollen, tussen boomwortels of onder takkenbossen. Nesten zitten vaak in oude spechten- of eekhoornholten, regelmatig in inrottingsholten en soms in gebouwen die in of aan de rand van het bos staan (Zoogdierverseniging, z.d.). Door de ligging van het plangebied in een urbane omgeving, de hoge maten van verstoring en ontbreken van het juiste habitat kan de boommarter binnen het plangebied worden uitgesloten.

Steenmarter

De steenmarter is een typische cultuurvolger. Binnen het territorium heeft de soort soms wel tientallen rustplaatsen. Rustplaatsen kunnen zich op veel plaatsen bevinden, zowel in bebouwd gebied alsook in het buitengebied. Verblijfplaatsen of nesten bevinden zich bijvoorbeeld in holtes of in openingen tussen platen en stenen (Zoogdiervereniging, z.d.). De steenmarter is een soort die verwacht kan worden in een vervallen pand, maar tijdens het veldwerk is ontdekt dat er geen verborgen ruimtes aanwezig zijn en geen mest is aangetroffen. Daarom wordt de aanwezigheid van een steenmarter binnen het plangebied uitgesloten.

Das

De das leeft in allerlei biotopen, met een voorkeur voor kleinschalig akker- en weidelandschap met verspreide bosjes, heggen en houtwallen. Het leefgebied moet voldoende dekking bevatten, weinig verstoring, een groot voedselaanbod en een bodem waarin ze kunnen graven, met een grondwaterstand van tenminste 1,5 m onder het maaiveld (Zoogdiervereniging z.d.). Door de ligging van het plangebied in een urbane omgeving, de hoge maten van verstoring en ontbreken van het juiste habitat kan de das binnen het plangebied worden uitgesloten.

Eekhoorn

Eekhoorns komen voor in bosachtige biotopen. Ze leven in verschillende bostypen maar ook in tuinen, parken en houtwallen. Zolang er voldoende voedsel beschikbaar is komen ze ook voor in bebouwd gebied (Zoogdiervereniging, z.d.). Er is een waarneming bekend van de eekhoorn op 2,5 kilometer afstand van het plangebied. Rondom het plangebied zijn meerdere bomen aanwezig die voedsel kunnen leveren voor de eekhoorn. Er zijn echter voldoende bomen aanwezig in de omgeving die als alternatief kunnen dienen. De bomen zijn tevens geïnspecteerd op de aanwezigheid van eekhoornnesten, welke niet zijn aangetroffen. Daarnaast bevindt het plangebied zich niet binnen een bosrijke omgeving. Aanwezigheid van essentieel leefgebied van de eekhoorn kan daarmee uitgesloten worden.

Otter

Otters leven in oeverzones met voldoende dekking en rust van allerlei soorten stromende wateren. Overdag verblijft de otter in een dagrustplaats die zich bevindt op oevers in dichte oevervegetaties (o.a. riet), struwelen en bosschages, maar ook in kunstmatige holten. De nesten waar de jongen worden geworpen, liggen vaak in overstromingsvrije oeverholtes in een rustig gebied en worden regelmatig door de moeder verplaatst (Zoogdiervereniging, z.d.). Het plangebied en de directe omgeving omvatten geen watergangen welke geschikt zijn voor otter. Daarom kan de otter in het plangebied worden uitgesloten.

Wolf

Bij voorkeur leeft de wolf in uitgestrekte open bossen en afgelegen moerasgebieden. De soort is echter een 'cultuurvolger' en heeft geleerd te overleven in gebieden waar ook mensen wonen. De wolf heeft een grote behoefte aan drinkwater (omdat hij dagelijks lange afstanden loopt) en komt dus weinig voor in droge landschappen. Het nest van een wolf bevindt zich vaak in een grot of zit verscholen onder boomwortels of tussen de rotsen. De wolf graaft soms ook een hol of vergroot holen van andere dieren zoals vos en das (Zoogdiervereniging, z.d.). Door de ligging van het plangebied in een urbane omgeving, de hoge maten van verstoring en ontbreken van het juiste habitat kan de wolf binnen het plangebied worden uitgesloten.

Overige beschermde zoogdieren

In de omgeving van het plangebied zijn geen marine habitats (walvisachtigen, gewone zeehond, grijze zeehond en walrus), grote waterrijke milieus met voldoende dekking en moerasgebieden (bever, otter, Noordse woelmuis). Wel zijn er watergangen met een rijke oeverbegroeiing en onderwatervegetatie aanwezig (waterspitsmuis). Echter door de hoge mate van verstoring kan de waterspitsmuis worden uitgesloten binnen het plangebied. Tevens zijn er geen bosrijke gebieden met voldoende voedsel, houtwallen of bosschages met boomholtes, kleinschalig cultuurlandschap met een dichte gras- of kruidlaag of gebieden met structuurrijke vegetatie (wild zwijn, damhert, edelhert, ondergrondse woelmuis en grote bosmuis) aanwezig. Tevens valt het bekende verspreidingsgebied van meerdere soorten buiten het plangebied, enkele zoogdiersoorten (gewone hamster, hazelmuis, lynx, wilde kat en eikelmuis) komen van nature alleen in Zuid-Limburg voor, waardoor de aanwezigheid van deze beschermde zoogdiersoorten wordt uitgesloten.

3.2.4 Reptielen

Uit de bureaustudie blijkt dat er in een straal van 2,5 kilometer rond het plangebied waarnemingen bekend zijn van een beschermde reptielensoort. Het gaat hier om de ringslang.

Ringslang

De ringslang is een sterk aan watergebonden reptiel dat met name in de directe omgeving van beken, sloten, rivieren, meren, vijvers en poelen wordt aangetroffen. Geschikte wateren kunnen in laagveengebieden, struwelen, parken, natte heidegebieden, bossen en zelfs in bebouwd en agrarisch gebied gelegen zijn, zolang er maar voldoende dekking en zonplekken aanwezig zijn. De ringslang is in Nederland afhankelijk van de aanwezigheid van broeihopen waarin de eieren tot ontwikkeling kunnen komen. Deze broeihopen bestaan veelal uit hopen mest, compost, blad- en snoeiafval of in een natuurlijke situatie uit aangespoeld plantenmateriaal (RAVON, z.d.). Er zijn meerdere waarnemingen bekend van de ringslang ten noorden en ten oosten van het plangebied op ruim 1,2 kilometer afstand. Rond het plangebied is onvoldoende dekking aanwezig en veel verstoring waardoor aanwezigheid van de ringslang binnen het plangebied kan worden uitgesloten.

Overige beschermde reptielensoorten

In de omgeving van het plangebied zijn geen marine habitats (dikkopschildpad, Kemps zeeschildpad, lederschildpad, soepschildpad), heide-, laag- en hoogveen- of duinengebieden met een rijke vegetatiestructuur (gladde slang, zandhagedis, adder, levendbarende hagedis), bosrijke gebieden en heideterreinen met dichte vegetatie (hazelworm) aanwezig. De muurhagedis komt van nature alleen voor op de oude stadsmuren van Maastricht, maar er zijn op andere locaties uitgezette populaties bekend, welke levensvatbare populaties betreffen. Het plangebied is niet gelegen bij één van deze locaties. De aanwezigheid van deze beschermde reptielensoorten wordt derhalve uitgesloten.

3.2.5 Amfibieën

Uit de bureaustudie blijkt dat er in een straal van 2,5 kilometer rond het plangebied waarnemingen bekend zijn van een beschermde amfibiesoort. Het gaat hier om de poelkikker.

Poelkikker

De poelkikker komt voor in schone, stilstaande, vrij voedselarme wateren zoals vennen, poelen en watergangen in hoogveengebieden, uiterwaarden, agrarisch gebied en laagveen. Niet alleen tijdens de voortplanting, maar een groot deel van het zomerhalfjaar is de poelkikker in en om het water te vinden. De soort overwintert meestal op het land, bijvoorbeeld ingegraven in de grond, in muizenholletjes, onder stronken of in dammetjes waar puin aanwezig is (BIJ12, 2017; RAVON, z.d.). De naast het plangebied gelegen watergang voldoet niet aan de habitateisen van de poelkikker. Daardoor kan de poelkikker worden uitgesloten binnen en nabij het plangebied.

Overige beschermde kikkersoorten

In de omgeving van het plangebied zijn watergangen met een goed ontwikkelde oever- en watervegetatie aanwezig (boomkikker, knoflookpad, heikikker). Echter zijn de boomkikker en de knoflookpad op basis van de bekende verspreiding uit te sluiten binnen en rondom het plangebied. De heikikker is uit te sluiten op basis van de ligging van het plangebied in een urbane omgeving. Tevens zijn er geen poelen, vennen of ondiepe watergangen (rugstreeppad) in de omgeving aanwezig, of watergangen in een bosrijke omgeving (kamsalamander), of de watergangen in de omgeving zijn breed, verbonden met andere watergangen en bevatten waarschijnlijk veel vis, waardoor dit ongeschikt habitat is voor overige beschermde amfibieënsoorten. De geelbuikvuurpad, vroedmeesterpad, vinpootsalamander en vuursalamander komen daarnaast van nature alleen voor in Noord-Brabant en Zuid-Limburg, maar er zijn op andere locaties uitgezette populaties bekend, welke levensvatbare populaties betreffen. Het plangebied is niet gelegen bij één van deze locaties. De aanwezigheid van deze beschermde amfibieënsoorten wordt derhalve uitgesloten.

3.2.6 Vissen

Uit de bureaustudie blijkt dat er in een straal van 2,5 kilometer rond het plangebied waarnemingen bekend zijn van een beschermde vissoort. Het gaat hier om de grote modderkruiper.

Grote modderkruiper

De grote modderkruiper leeft in ondiepe wateren met een dikke modderlaag en uitbundige waterplantengroei. Door een gespecialiseerde huid- en darmademhaling (via ingeslikte lucht) kunnen grote modderkruipers overleven in situaties met lage zuurstofgehalten. De soort is in staat om in drooggevallen sloten ingegraven in de modderlaag enige tijd te overleven door gebruik te maken van huidademhaling. (RAVON, z.d.). De watergang naast het plangebied is een geschikt habitat voor de grote modderkruiper maar door de ligging van het plangebied midden in een urbane omgeving is de aanwezigheid van de grote modderkruiper uitgesloten.

Overige beschermde vissoorten

In de omgeving van het plangebied is verder geen marine habitat (houting, steur) of stromende rivieren, beken en meren met zuurstofrijk water aanwezig (beekdonderpad, beekprik, elrits, gestippelde alver, kwabaal). De aanwezigheid van deze beschermde vissoorten wordt daarmee uitgesloten.

3.2.7 Vlinders

De meeste vlindersoorten zijn sterk gebonden aan het voorkeurs habitat, vaak in natuurgebieden, en zijn afhankelijk van de aanwezigheid van waardplanten. Tevens zijn er van veel soorten slechts enkele, geïsoleerde populaties bekend, of komen deze alleen voor in een specifieke regio in Nederland, als (Zuid) Limburg (donker pimperlblauwtje, bruin dikkopje, spiegeldikkopje), de Weerribben (grote vuurvlinder), de Veluwe (bosparelmoervlinder, kleine heivlinder, grote parelmoervlinder), Waddeneilanden (grote parelmoervlinder) of de Moerputten in Noord-Brabant (pimperlblauwtje).

Het plangebied is niet gelegen in of nabij een natuurgebied met hoogveen, vennen en moeras (veenbesblauwtje, veenbesparelmoervlinder, veenhooibeestje), kruidenrijke schrale graslanden (veldparelmoervlinder, zilveren maan, kommavlinder, aardbeivlinder), vochtige loofbossen (grote weerschijnvlinder, kleine ijsvogelvlinder, bruine eikenpage), heide of duinen (duinparelmoervlinder, gentiaanblauwtje, aardbeivlinder), waar diverse beschermde vlindersoorten kunnen voorkomen. Van de soorten die tevens buiten natuurgebieden worden waargenomen, zoals sleedoorpage, teunisbloempijlstaart, iepenpage en grote vos, zijn geen waardbomen- en planten waargenomen binnen en rond het plangebied. Tot slot zijn enkele beschermde vlindersoorten reeds verdwenen uit Nederland (tijmblauwtje, zilverstreephooibeestje en moerasparelmoervlinder), of worden sporadisch waargenomen als dwaalgast (apollovlinder en boszandoog). De aanwezigheid van deze beschermde vlindersoorten wordt daarmee uitgesloten.

3.2.8 Libellen

Uit de bureaustudie blijkt dat er in een straal van 2,5 kilometer rond het plangebied meerdere waarnemingen bekend zijn van beschermde libellesoorten. Het gaat hier om de gevlekte witsnuitlibel en de groene glazenmaker.

Gevlekte witsnuitlibel

De meeste gevlekte witsnuitlibellen zijn te vinden bij verlandingszones van laagveenmoerassen. Daarnaast kunnen ze voorkomen in bosplassen en verlandingszones van hoogveen- en heidevennen op de hoge zandgronden en randzones van hoogveen (Vlinderstichting, z.d.). Deze soort is waargenomen in het ten noorden van Gorredijk gelegen natuurgebied Van Oordt's Mersken. Door het ontbreken van verlandingszones en geschikt habitat binnen en rondom het plangebied kan het voorkomen van de gevlekte witsnuitlibel binnen het plangebied worden uitgesloten.

Groene glazenmaker

De groene glazenmaker plant zich voort in sloten, plassen en petgaten met een dichte mat krabbenscheerplanten. De imago's houden zich op in de buurt van de voortplantingswateren (Vlinderstichting, z.d.). Binnen en rondom het plangebied zijn geen krabbenscheervegetaties aangetroffen. Hierdoor kan het voorkomen van de groene glazenmaker binnen het plangebied worden uitgesloten.

Overige beschermde libellesoorten

De meeste libellensoorten zijn sterk gebonden aan hun voorkeurshabitat, welke voor de meeste beschermde libellensoorten langs rivieren en beken (gaffellibel, rivierrombout, beekrombout, bosbeekjuffer, gewone bronlibel), laagveen en hoogveenmoerassen (hoogveenglanslibel), vennen (Noordse winterjuffer, sierlijke witsnuitlibel, gevlekte glanslibel, speerwaterjuffer) en heidevelden (overwintering Noordse winterjuffer) ligt.

Enkele soorten behoeven zeer specifiek habitat, zoals voedselarme tot iets voedselrijkere vennen en bosplasjes met (vaak) waterlelies (oostelijke witsnuitlibel), laagveen en heldere, matig voedselrijke wateren met kniediep water en vegetatie van verticale stengels van lisdodde, riet en holpijp (donkere waterjuffer), begroeide moerassige plaatsen en verlandingszones van matig voedselarme vennen en petgaten (Kempense heidelibel) of zonnige, vaak kalkrijke stroompjes en bronnen met rijke water- en oevervegetatie met bij voorkeur kleine watereppe (mercurwaterjuffer). Waarnemingen van deze soorten zijn vaak afkomstig uit een specifieke geografische regio, zoals de Catspoele en Dellebuursterheide (oostelijke witsnuitlibel), de Weerribben en voorheen het Naardermeer (donkere waterjuffer) en zeer specifieke locaties in Limburg en voorheen Noord-Brabant en Overijssel (mercurwaterjuffer). De Kempense heidelibel is van origine alleen bekend in de Kempen, echter heeft het verspreidingsgebied van de soort zich in de afgelopen jaren flink uitgebreid. Vanwege de afwezigheid van genoemde habitattypen in combinatie met de geografische ligging van het plangebied, wordt aanwezigheid van deze beschermde libellensoorten uitgesloten.

3.2.9 Kevers

De beschermde keversoorten in Nederland zijn afhankelijk van bossen met dood eikenhout (vliegend hert, heldenbok), populierenhout (vermiljoenkever) en holle bomen (juchtleerkever), of sloten en kanalen zonder krooslaag (gestreepte waterroofkever) en grote vennen (brede geelgerande waterroofkever). De verspreiding van een aantal van deze soorten beperkt zich tevens tot zeer specifieke locaties zoals een bos nabij Kerkrade (juchtleerkever), enkele vennen in Drenthe en de kop van Overijssel (brede geelgerande waterroofkever) en enkele eikenbossen bij Zwolle, bij Alkmaar en bij het riviereengebied (heldenbok), hoewel soms oude en nieuwe populaties (her)ontdekt worden. Het plangebied is niet gelegen nabij het bekende verspreidingsgebied van deze soorten. Vanwege de afwezigheid van genoemde habitattypen in combinatie met de geografische ligging van het plangebied, wordt aanwezigheid van deze beschermde keversoorten uitgesloten.

3.2.10 Haften

Er is één haftensoort beschermd vanuit de Wet natuurbescherming. Het betreft hier de oeveraas, welke van nature voorkwam in de rivieren in Nederland, maar echter rond 1900 verdwenen is uit Nederland. De aanwezigheid van de oeveraas wordt daarmee uitgesloten.

3.2.11 Weekdieren

Er zijn twee weekdiersoorten beschermd vanuit de Wet natuurbescherming. Het gaat hier om de Bataafse stroommossel en de platte schijfhoren. De Bataafse stroommossel is reeds verdwenen uit Nederland. De platte schijfhoren komt voor in een groot deel van Nederland en leeft in zoete, heldere en schone wateren met een rijke vegetatie. Vanwege de afwezigheid van dergelijke watergangen binnen en rond het plangebied wordt de aanwezigheid van de platte schijfhoren uitgesloten.

3.2.12 Kreeftachtigen

De enige beschermde kreeftachtige is de Europese rivierkreeft. Van nature kwam deze soort voor in de stroomgebieden langs de grotere rivieren. Tegenwoordig is er nog één populatie bekend van de Europese rivierkreeft op een landgoed nabij Arnhem. Het plangebied bevindt zich niet in de nabijheid van dit landgoed, waardoor de aanwezigheid van beschermde kreeftachtigen kan worden uitgesloten.

3.2.13 Vaatplanten

De in Nederland beschermde vaatplanten stellen specifieke eisen aan hun groeiplaats, of komen slechts beperkt voor in Nederland. De meeste soorten groeien op voedselarme bodems en zijn niet te verwachten op stikstofrijke of bemeste bodems zoals landbouwgronden en de meeste wegbermen. Andere beschermde soorten groeien slechts in een specifieke biogeografische regio in Nederland, zoals in het rivierengebied, de duinen langs de westkust, Waddeneilanden of in het heuvelland van Zuid-Limburg. Enkele plantensoorten groeien echter wel op stikstofrijke en bemeste bodems (o.a. brave hendrik, kruipend moerasscherm, brede wolfsmelk, dreps, korensla, naakte lathyrus, scherpkruid, smalle raai en wolfskers), maar komen alleen voor op specifieke geografische locaties zoals in Zuid-Limburg, of hebben andere eisen zoals een vochtige groeiplaats, specifieke bodemsoort of schaduw. Tevens verspreiden de meeste beschermde plantensoorten zich slecht, waardoor er vaak enkele geïsoleerde populaties bekend zijn. Gezien de aanwezige habitats binnen het plangebied in combinatie met de bekende huidige verspreiding van beschermde plantensoorten, kan uitgesloten worden dat deze soorten aanwezig zijn binnen het plangebied.

Exoten

In het plangebied is aan de zuidkant van het plangebied reuzenberenklauw aangetroffen.

4 Effecten en gevolgen

4.1 Overzicht beschermde soorten

In dit hoofdstuk wordt de geplande ingreep getoetst aan de aanwezige of verwachte beschermde soorten (zie hoofdstuk 3) binnen het plangebied, en de te verwachten risico's voor deze soorten, bij uitvoer van de geplande werkzaamheden. In de Wet natuurbescherming zijn vooral vaste verblijfplaatsen (voortplantingslocaties zoals nesten, holen, kraamkolonies etc.) van belang, maar ook de functionele leefomgeving die de vaste verblijfplaatsen in stand houdt.

Voor soorten die niet genoemd worden vanuit de Vogelrichtlijn, Habitatrictlijn of Wnb artikel 3.10 geldt de algemene vrijstelling bij ruimtelijke ontwikkelingen. Zelfs bij negatieve effecten hoeft geen ontheffing te worden aangevraagd. Ditzelfde geldt voor soorten van Wnb artikel 3.10, waarvoor een Provinciale vrijstelling is uitgegeven. Voor deze soorten geldt wel de zorgplicht, maar ze worden hieronder, ondanks eventueel voorkomen en eventueel te verwachten negatieve effecten, niet meegenomen.

Onderstaand wordt gebruik gemaakt van de term "verstoringzone". Deze term heeft betrekking tot de invloedssfeer welke is bepaald op de verwachte maximale verstoring die de onderhavige werkzaamheden mogelijk hebben op aanwezige natuurwaarden. Hierbij is rekening gehouden met tussenliggende elementen, visuele verstoring, verstoring door geluid, en verstoring door trillingen. De verstoringzone is per mogelijk aanwezige soort op basis van expert judgement bepaald aan de hand van deze verstoringseffecten en omgevingsfactoren, alsmede de gevoeligheid van de betreffende soort op basis van ecologie.

Tabel 4.1. Soort(groep)en van de Wet natuurbescherming waarvoor het effect van de maatregel bepaald moet worden. 3.1 = Vogelrichtlijn, 3.5 = Habitatrictlijn, 3.10 = nationaal beschermd.

Soortgroep	Soort(en)	Bescherming	Aanwezig
Broedvogels met jaarrond beschermde nesten	Huismus, gierzwaluw.	3.1	Potentieel.
Algemene broedvogels	Diverse soorten.	3.1	Potentieel.
Vleermuizen	Diverse verblijfplaatsen van verschillende soorten gebouwbewonende en boombewonende vleermuizen.	3.5	Potentieel.
Vaatplanten	Reuzenberenklauw.	Exoot.	Aanwezig.

4.2 Effecten op de in het plangebied (mogelijk) aanwezige flora en fauna

Jaarrond beschermde nesten

In de verstoringszone van het plangebied kunnen de woningen rondom van het plangebied dienen als geschikte nestlocatie voor huismus en gierzwaluw. Wanneer werkzaamheden in de buurt van in gebruik zijnde nesten worden uitgevoerd, heeft dit mogelijk een versturende werking op de broedende vogels. Echter zijn deze soorten tegenwoordig dusdanig gewend aan een urbane en humane omgeving dat wordt verwacht dat de bouwwerkzaamheden geen significant effect zullen hebben op het broedsucces. Daarom hoeven er geen vervolgstappen in acht worden genomen.

Algemene broedvogels

In het plangebied en binnen de verstoringszone hiervan kunnen meerdere algemene broedvogels tot broeden komen. Wanneer de werkzaamheden plaatsvinden, worden mogelijk aanwezige broedende vogels binnen en rond het plangebied verstoord en hun nesten vernietigd. Dit is in strijd met de verbodsartikelen uit de Wet natuurbescherming, waardoor de werkzaamheden niet uitgevoerd kunnen worden zonder dat de in paragraaf 5.1 genoemde vervolgstappen in acht worden genomen.

Vleermuizen

De woningen rondom het plangebied bevatten mogelijk verblijfplaatsen van diverse soorten vleermuizen. Deze woningen worden tijdens de werkzaamheden niet aangetast. Echter kan tijdens de werkzaamheden met het gebruik van werkverlichting mogelijke verblijfplaatsen ongeschikt voor de vleermuis worden gemaakt. Het vernietigen of ongeschikt maken van verblijfplaatsen is in strijd met de verbodsartikelen uit de Wet natuurbescherming, waardoor de werkzaamheden niet uitgevoerd kunnen worden zonder dat de in paragraaf 5.2 genoemde vervolgstappen in acht worden genomen.

Vaatplanten

De reuzenberenklauw is aangetroffen binnen het plangebied. Deze soort hoort van oorsprong niet thuis in de Nederlandse natuur en kan zich zeer sterk uitbreiden, waarbij het inheemse flora en fauna kan verdringen. Sinds 2017 staat de plant op de Unielijst van invasieve exoten (EU-verordening 1143/2014). Hierdoor mag de plant niet meer worden verhandeld, tevens hebben EU-lidstaten de plicht om in de natuur aanwezige populaties op te sporen, te verwijderen of zo te beheren dat verspreiding wordt voorkomen. De werkzaamheden kunnen niet uitgevoerd worden zonder dat de in paragraaf 5.3 genoemde vervolgstappen in acht worden genomen.

5 Vervolgstappen

In dit hoofdstuk worden de vervolgstappen beschreven voor de soorten waarvan in hoofdstuk 4 is bepaald dat deze mogelijk een effect bemerken van de geplande ingreep. Deze vervolgstappen kunnen bestaan uit het uitvoeren van nader onderzoek om de aanwezigheid te bevestigen of uit te sluiten. Maar de vervolgstap kan ook aangeven dat er een aanvraag voor een ontheffing op de verbodsbepalingen in de Wet natuurbescherming benodigd is. Er kan ook een specifieke werkwijze worden omschreven waardoor negatieve effecten worden voorkomen en de ingreep uitgevoerd kan worden zonder een ontheffing.

Tabel 5.1. Soort(groep)en van de Wet natuurbescherming waarvoor een vervolgactie benodigd is. 3.1 = Vogelrichtlijn, 3.5 = Habitatrichtlijn, 3.10 = nationaal beschermd.

Soortgroep	Soort(en)	Bescherming	Aanwezig	Vervolgactie
Algemene broedvogels	Diverse soorten.	3.1	Potentieel.	Specifieke werkwijze.
Vleermuizen	Verblijfplaatsen gebouwbewonende en boombewonende soorten.	3.5	Potentieel.	Specifieke werkwijze.
Vaatplanten	Reuzenberenklauw.	Exoot.	Aanwezig.	Specifieke werkwijze.

5.1 Algemene broedvogels; specifieke werkwijze

Alle inheemse broedvogels zijn tijdens het broeden wettelijk beschermd volgens de Vogelrichtlijn. Als er ten tijde van de beoogde start van de werkzaamheden vogels in, of binnen de verstoringzone van het plangebied broeden, kunnen de werkzaamheden ter plaatse geen doorgang vinden totdat de jongen zijn uitgevlogen. Het is niet mogelijk om een ontheffing te verkrijgen voor het verstoren en verjagen van broedende vogels. Het verdient daarom de aanbeveling om de werkzaamheden buiten het broedseizoen uit te voeren. Een wettelijk vastgestelde periode voor het broedseizoen bestaat niet, bepalend is of broedgevallen aanwezig zijn. Indicatieve datumgrenzen zijn 15 maart tot 15 juli, maar er bestaan, afhankelijk van het weer en de vogelsoort, vele uitzonderingen op deze regel.

Indien de werkzaamheden starten aan het begin van het broedseizoen:

Broedgevallen binnen het plan- en verstoringgebied van de werkzaamheden moeten voorkomen worden. Het ongeschikt maken kan preventief gedaan worden door ruim voor het vogelbroedseizoen het gebied te ontdoen van geschikte nestgelegenheden. Dit kan op verschillende manieren.

- Door het van tevoren kappen van bomen en struiken binnen het plangebied is er geen nestgelegenheid meer voor verschillende soorten zangvogels zoals merel, houtduif, en zwartkop;
- Door het kort maaien en kort houden van de oevervegetatie (waaronder bijvoorbeeld rietkragen maar ook pitruspollen) is er geen nestgelegenheid voor watervogels zoals meerkoet, waterhoen en wilde eend, en voor rietvogels zoals blauwborst, rietzanger en rietgors.

Indien de werkzaamheden starten te midden van het broedseizoen:

- Het plan- en verstoringsgebied dient eerst door een ter zake kundige ecooloog gecontroleerd te worden op aanwezigheid van broedvogels;
- Indien vastgesteld wordt dat sprake is van actuele broedgevallen binnen het plan- of verstoringsgebied, worden door de ter zake kundige ecooloog specifieke maatregelen voorgesteld en/of wordt (een deel van) het plangebied niet vrijgegeven en dienen de werkzaamheden uitgesteld te worden tot alle nesten, vanuit eigen beweging van de vogels, niet meer in gebruik zijn.

Bovengenoemde preventieve maatregelen kunnen alleen worden toegepast indien deze niet van invloed zijn op de andere (mogelijk aanwezige) beschermde natuurwaarden.

5.2 Vleermuizen; specifieke werkwijze

De omgeving van de werkzaamheden kan door vleermuizen in gebruik zijn als verblijfplaats, vliegroute en/of foerageergebied. Het verstoren van verblijfplaatsen of essentiële vliegroutes en foerageergebieden is een overtreding van de verbodsartikelen uit de Wet natuurbescherming. Er moet tijdens de werkzaamheden rekening gehouden worden met het vermijden van extra lichtoverlast op potentiële verblijfplaatsen, vliegroutes en foerageergebieden. Indien er licht gevoerd wordt na zonsopkomst en voor zonsopkomst, dan dienen onderstaande mitigerende maatregelen opgevolgd te worden.

Mitigerende maatregelen:

- Extra lichtoverlast tijdens de werkzaamheden moet worden voorkomen door het licht weg te draaien van gebouwen, waterpartijen en –gangen, en bomen;
- Indien verlichting gevoerd moet worden dient er gekozen te worden voor amberkleurige verlichting.

5.3 Reuzenberenklauw; specifieke werkwijze

Er dient voorkomen te worden dat de reuzenberenklauw zich uitbreidt of zich elders vestigt. Daarom dient er zorgvuldig omgegaan te worden met het restafval, inclusief de grond die afgegraven wordt. De volgende maatregelen worden daarom geadviseerd.

- Maaimachines moeten schoon zijn en vrij van zaden van reuzenberenklauw. Het wordt aangeraden dit op te nemen in maaibestekken.
- Grond met worteldelen of zaden van reuzenberenklauw afvoeren via een gecertificeerde verwerker.
- Bloeschermen met onrijp zaad afvoeren om (nood)rijping zaad te voorkomen. Afvoer via BVOR gecertificeerde verwerker of restafval.
- Na het werken in een gebied met reuzenberenklauw er zorg voor dragen dat gereedschappen, machines, voertuigen en schoenzolen goed gereinigd worden om verspreiding van zaad te voorkomen.

6 Conclusie

In opdracht van mevr. B. Mulder heeft ecologisch adviesbureau JM ecologie b.v. een QuickScan soortenbescherming uitgevoerd ten behoeve van de verbouwing van Stationsstraat 58 in Gorredijk gemeente Opsterland, provincie Fryslân. De opdrachtgever wil een bestemmingsplan wijziging doorvoeren van groen- naar woonbestemming en daarna een vervallen pand verbouwen tot woonhuis. Bij deze ingreep wordt het oude pand verbouwd tot woning en wordt de tuin gemaaid en deels gesaneerd. Om te onderzoeken hoe de geplande voornemens zich verhouden tot (potentieel) aanwezige beschermde soorten in en nabij het plangebied en of deze negatieve effecten ondervinden van de voorgenomen plannen, is er een QuickScan uitgevoerd.

Uit de QuickScan is gebleken dat er in de woningen rondom het plangebied mogelijk verblijfplaatsen van vleermuizen aanwezig zijn en er rekening gehouden moet worden met de aanwezigheid van algemene broedvogels en exoten binnen het plangebied.

Voor algemene broedvogels dient een specifieke werkwijze gevolgd te worden zoals beschreven in paragraaf 5.1. Voor algemene broedvogels heeft het de voorkeur om buiten het vogelbroedseizoen te werken. Indien toch gestart wordt met de werkzaamheden aan het begin of te midden van het vogelbroedseizoen, dienen de maatregelen gevolgd te worden zoals beschreven in paragraaf 5.1. Voor vleermuizen dient er indien er licht gevoerd wordt na zonsondergang en voor zonsopkomst een specifieke werkwijze gevolgd te worden, zoals beschreven in paragraaf 5.2. Tijdens het verwijderen van de vegetatie en het saneren van de grond dient er een specifieke werkwijze gevolgd te worden om rekening te houden met de aanwezige reuzenberenklauw, zie paragraaf 5.3 voor werkwijze.

Als ecologisch adviesbureau raden wij bij bouwprojecten altijd aan om natuurinclusief te bouwen. Dit kan onder andere door ruimte te laten tussen de boeidelen en de gevel hierdoor ontstaat er een ingang voor vleermuizen om toegang tot een verblijfplaats te verkrijgen. Daarnaast zijn er tal van mogelijkheden om inbouwkasten/stenen en aangepaste dakpannen in te bouwen in de nieuwe situatie waarbij er geschikte nestlocaties en verblijfplaatsen worden gecreëerd voor (beschermde) soorten. Wilt u advies over de mogelijkheden binnen uw project, dan kunnen wij u daarover adviseren.

Gorredijk, augustus 2023
JM ecologie b.v.

Geraadpleegde bronnen

- Nationale Database Flora- en Fauna (NDFF), geraadpleegd op 1 augustus 2023.
- BIJ12, 2017. Kennisdocumenten.
- SOVON Vogelonderzoek Nederland 2002. Atlas van de Nederlandse broedvogels 1998-2000.
- Netwerk Groene Bureaus & Zoogdiervereniging, 2021. Vleermuisprotocol 2021.
- Vlinderstichting (z.d.). Informatiepagina libellen. Geraadpleegd van <https://www.vlinderstichting.nl/libellen>
- Vlinderstichting (z.d.). Informatiepagina vlinders. Geraadpleegd van <https://www.vlinderstichting.nl/vlinders>
- FLORON (z.d.). Verspreidingsatlas vaatplanten. Geraadpleegd van <https://www.verspreidingsatlas.nl/vaatplanten>
- RAVON (z.d.). Informatiepagina soorten. Geraadpleegd van <https://www.ravon.nl/Soorten/Soortinformatie>
- Zoogdiervereniging (z.d.). Informatiepagina soorten. Geraadpleegd van <https://www.zoogdiervereniging.nl/zoogdiersoorten>

Bijlage 1 – Jaarrond beschermde nesten per provincie

Provincie Noord-Brabant, Noord-Holland, Zuid-Holland, Zeeland, Gelderland, Drenthe, Utrecht en Groningen*

Tabel 1. Jaarrond beschermde nesten in de provincies Noord-Brabant, Noord-Holland, Zuid-Holland, Zeeland, Gelderland, Drenthe, Utrecht en Groningen*.

Soort	Categorie	Soort	Categorie	Soort	Categorie
Boomvalk	4	Blauwe reiger	5	IJsvogel	5
Buizerd	4	Boerenwaluw	5	Kleine bonte specht	5
Gierzwaluw	2	Bonte vliegenvanger	5	Kleine vliegenvanger	5
Grote gele kwikstaart	3	Boomklever	5	Koolmees	5
Havik	4	Boomkruiper	5	Kortsnavelboomkruiper	5
Huismus	2	Bosuil	5	Oeverwaluw	5
Kerkuil	3	Brilduiker	5	Pimpelmees	5
Oehoe	3	Draaihals	5	Raaf	5
Ooievaar	3	Eidereend	5	Ruigpootuil	5
Ransuil	4	Ekster	5	Spreeuw	5
Roek	2	Gekraagde roodstaart	5	Tapuit	5
Slechtvalk	3	Glanskop	5	Torenvalk	5
Sperwer	4	Grauwe vliegenvanger	5	Zeearend	5
Steenuil	1	Groene specht	5	Zwarte kraai	5
Wespendief	4	Grote bonte specht	5	Zwarte mees	5
Zwarte wouw	4	Hop	5	Zwarte roodstaart	5
		Huiswaluw	5	Zwarte specht	5

Categorie 1: jaarrond gebruikte nesten (steenuil).

Categorie 2: zeer honkvaste koloniebroeders of afhankelijk van bebouwing.

Categorie 3: Zeer honkvaste broeders of afhankelijk van bebouwing (geen kolonie).

Categorie 4: vogels die ieder jaar terug keren naar specifiek nest.

Categorie 5: honkvaste broeders, maar voldoende flexibel. Vogels met een categorie 5 jaarrond beschermd nest worden alleen als jaarrond beschermd beschouwd wanneer hier een ecologisch zwaarwegende reden voor geldt.

**De provincie Groningen heeft met de inwerkingtreding van de Wet natuurbescherming in 2017 gesteld dat er geen vaste lijst met jaarrond beschermde nesten wordt gehanteerd in de provincie Groningen, maar dat jaarronde bescherming afhankelijk is van de essentie van een nest. Wel erkent de provincie Groningen de lijsten van andere bevoegde gezagen. Om deze reden wordt de meest frequent gebruikte lijst jaarronde beschermde nesten gehanteerd en worden overige soorten met een essentieel nest toegevoegd indien van toepassing.*

Provincie Limburg

Tabel 2. Jaarrond beschermde nesten in de provincie Limburg.

Soort	Categorie	Soort	Categorie
Boerenwaluw	2	Bijeneter	4
Boomvalk	3	Blauwe reiger	4
Bosuil	2	Buizerd	4
Gierzwaluw	2	Draaihals	4
Grote gele kwikstaart	2	Grauwe klauwier	4
Havik	3	Grutto	4
Huismus	2	Ijsvogel	4
Huiszwaluw	2	Kramsvogel	4
Kerkuil	1	Kwartelkoning	4
Oehoe	1	Oeverzwaluw	4
Ooievaar	2	Paapje	4
Raaf	3	Ringmus	4
Ransuil	3	Roerdomp	4
Rode wouw	3	Sperwer	4
Roek	1	Spotvogel	4
Slechtvalk	2	Visdief	4
Steenuil	1	Wulp	4
Torenvalk	3	Zomertortel	4
Wespendief	3	Zwarte specht	4
Zwarte wouw	3		

Categorie 1: jaarrond gebruikte nesten

Categorie 2: zeer plaatsgetrouwe broedvogel of afhankelijk van bebouwing.

Categorie 3: zeer plaatsgetrouwe broedvogel of ieder jaar terugkeert naar specifiek nest.

Categorie 4: vogel dat jaarlijks terugkeert naar specifiek nest, maar voldoende flexibel is om elders een nieuw nest te bouwen. Echter, dusdanig kwetsbaar dat functionaliteit van leefgebied niet in het geding mag komen.

Provincie Overijssel

Tabel 3. Jaarrond beschermde nesten in de provincie Overijssel.

Soort	Categorie	Soort	Categorie
Boerenwaluw	3	Blauwe reiger	5
Boomvalk	4	Bonte vliegenvanger	5
Bosuil	3	Boomklever	5
Buizerd	4	Boomkruiper	5
Gierzwaluw	2	Draaihals	5
Grote gele kwikstaart	3	Gekraagde roodstaart	5
Havik	4	Glanskop	5
Huismus	2	Grauwe vliegenvanger	5
Huiswaluw	2	Groene specht	5
Kerkuil	3	Grote bonte specht	5
Oehoe	3	Grutto	5
Ooievaar	3	IJsvogel	5
Raaf	4	Kleine bonte specht	5
Ransuil	4	Kortsnavelboomkruiper	5
Roek	2	Middelste bonte specht	5
Slechtvalk	3	Oeverwaluw	5
Sperwer	4	Ringmus	5
Steenuil	1	Spreeuw	5
Torenvalk	4	Tapuit	5
Wespendief	4	Tureluur	5
Zeearend	4	Veldleeuwerik	5
Zwarte specht	3	Wulp	5
Zwarte wouw	4	Zomertortel	5
		Zwarte mees	5
		Zwarte roodstaart	5

Categorie 1: jaarrond gebruikte nesten.

Categorie 2: zeer plaatsgetrouwe koloniebroeders die elk broedseizoen op dezelfde plaats of afhankelijk van bebouwing of biotoop.

Categorie 3: zeer plaatsgetrouwe broedvogel die ieder jaar terugkeert naar specifiek nest of afhankelijk van bebouwing.

Categorie 4: vogels die jaarlijks terug keren naar specifiek nest en die niet of nauwelijks in staat zijn een nest te bouwen.

Categorie 5: nesten van vogels die over voldoende flexibiliteit beschikken om zich elders te vestigen.

Provincie Flevoland

Tabel 4. Jaarrond beschermde nesten in de provincie Flevoland.

Soort	Categorie	Soort	Categorie	Soort	Categorie
Boerenzwaluw	3	Blauwe reiger	5b	Oeverzwaluw	5b
Bosuil	4	Boomvalk	5a	Ooievaar ¹	5a
Gierzwaluw	2	Buizerd	5a	Raaf	5a
Grote gele kwikstaart	3	Draaihals	5b	Rode wouw	5a
Huismus	2	Groene specht	5b	Sperwer	5a
Kerkuil ²	1	Grote bonte specht	5b	Spreeuw	5b
Ransuil	4	Havik	5a	Tapuit	5b
Roek	2	Huiszwaluw	5b	Wespendief	5a
Slechtvalk	3	IJsvogel	5b	Zeearend	5a
Steenuil	1	Kleine bonte specht	5b	Zwarte specht	5b
Torenvalk	3	Middelste bonte specht	5b	Zwarte wouw	5a
		Oehoe	5a		

¹) Wanneer een ooievaarsnest in een hoogspanningsmast vanwege werkzaamheden moet worden weggehaald of verplaatst, dan kan dat buiten de periode dat er eieren/jongen aanwezig zijn, zonder ontheffing. Er dient na uitvoering van de werkzaamheden een gelijk aantal vervangende nesten in de hoogspanningsmast te worden aangeboden binnen hetzelfde territorium.

²) In het geval dat een kerkuilenkast binnen een erf wordt verplaatst buiten de periode dat er jongen aanwezig zijn, dan hoeft geen ontheffing te worden aangevraagd, mits onder begeleiding van een deskundige.

Categorie 1: nesten die, behalve gedurende het broedseizoen als nest, buiten het broedseizoen in gebruik zijn als vaste rust- en verblijfplaats.

Categorie 2: nesten van koloniebroeders die elk broedseizoen op dezelfde plaats broeden en die daarin zeer honkvast zijn of afhankelijk van bebouwing of biotoop. De (fysieke) voorwaarden voor nestplaatsen zijn vaak zeer specifiek en limitatief beschikbaar.

Categorie 3: nesten van vogels, zijnde geen koloniebroeders, die elk broedseizoen op dezelfde plaats broeden en die daarin zeer honkvast zijn of afhankelijk van bebouwing. De (fysieke) voorwaarden voor nestplaatsen zijn vaak zeer specifiek en limitatief beschikbaar.

Categorie 4: vogels die jaar in jaar uit gebruik maken van hetzelfde nest en die zelf niet of nauwelijks in staat zijn een nest te bouwen.

Categorie 5a: in beginsel wel jaarrond beschermd, tenzij uit een ecologische beoordeling blijkt dat aantasting niet van invloed is op de lokale staat van instandhouding van de soort, bijvoorbeeld omdat er voldoende uitwijkmogelijkheden zijn.

Categorie 5b: in beginsel niet jaarrond beschermd, tenzij door aantasting de lokale staat van instandhouding van de soort in het geding komt, bijvoorbeeld omdat er geen of onvoldoende geschikte uitwijkmogelijkheden zijn.

Provincie Fryslân

Tabel 5. Jaarrond beschermde nesten in de provincie Fryslân (tot inwerkingtreding omgevingswet).

Soort	Categorie	Soort	Categorie	Soort	Categorie
Boomvalk	4	Blauwe reiger	5	IJsvogel	5
Buizerd	4	Boerenwaluw	5	Kleine bonte specht	5
Gierzwaluw	2	Bonte vliegenvanger	5	Kleine vliegenvanger	5
Grote gele kwikstaart	3	Boomklever	5	Koolmees	5
Havik	4	Boomkruiper	5	Kortsnavelboomkruiper	5
Huismus	2	Bosuil	5	Oeverzwaluw	5
Kerkuil	3	Brilduiker	5	Pimpelmees	5
Oehoe	3	Draaihals	5	Raaf	5
Ooievaar	3	Eidereend	5	Ruigpootuil	5
Ransuil	4	Ekster	5	Spreeuw	5
Roek	2	Gekraagde roodstaart	5	Tapuit	5
Slechtvalk	3	Glanskop	5	Torenvalk	5
Sperwer	4	Grauwe vliegenvanger	5	Zeearend	5
Steenuil	1	Groene specht	5	Zwarte kraai	5
Wespendief	4	Grote bonte specht	5	Zwarte mees	5
Zwarte wouw	4	Hop	5	Zwarte roodstaart	5
		Huiszwaluw	5	Zwarte specht	5

Uit een conceptversie omgevingsverordening van 2021 blijkt dat mogelijk met ingang van de omgevingsverordening in de provincie Fryslân een nieuwe lijst met jaarrond beschermde nesten in werking treedt, deze is echter nog niet definitief gemaakt en daarom nog niet geldig. Ook is het mogelijk dat deze lijst nog wijzigt of aan bepaalde voorwaarden verbonden is. In onderstaande tabel is opgenomen welke soorten met ingang van de omgevingsverordening jaarrond beschermd zijn in de provincie Fryslân.

Tabel 6. Aangepaste lijst met jaarrond beschermde nesten in de provincie Fryslân vanaf inwerkingtreding omgevingswet (mogelijk vanaf 2023).

Soort	Categorie	Soort	Categorie	Soort	Categorie
Aalscholver	2	Ransuil	4	Bergeend	5
Blauwe reiger	2	Ringmus	2	Blauwe kiekendief	5
Boomvalk	4	Roek	2	Boerenwaluw	5
Bosuil	3	Slechtvalk	3	Bontbekplevier	5
Buizerd	4	Sperwer	4	Eider	5
Draaihals	4	Steenuil	1	Gekraagde roodstaart	5
Dwergstern	2	Stormmeeuw	2	Glanskop	5
Gierzwaluw	2	Torenvalk	3	Grote mantelmeeuw	5
Grote gele kwikstaart	3	Wespendief	4	Grutto	5
Grote stern	2	Zeearend	4	Kleine bonte specht	5
Grote zilverreiger	2	Zwarte specht	3	Kleine mantelmeeuw	5
Havik	4	Zwarte stern	2	Kokmeeuw	5
Huismus	1	Zwarte wouw	4	Kraanvogel	5
Huiszwaluw	2	Zwartkopmeeuw	2	Middelste bonte specht	5
IJsvogel	3			Oeverzwaluw	5
Kerkuil	1			Paapje	5
Lepelaar	2			Ruigpootuil	5
Noordse stern	2			Scholekster	5
Oehoe	3			Spreeuw	5
Ooievaar	3			Strandplevier	5
Purperreiger	2			Visdief	5
Raaf	3			Zilvermeeuw	5

Categorie 1: jaarrond gebruikte nesten.

Categorie 2: zeer plaatsgetrouwe koloniebroeders die elk broedseizoen op dezelfde plaats broeden of afhankelijk van bebouwing of biotoop.

Categorie 3: zeer plaatsgetrouwe broedvogel die ieder jaar terugkeert naar specifiek nest of afhankelijk is van bebouwing.

Categorie 4: vogels die jaarlijks terugkeert naar specifiek nest en die niet of nauwelijks in staat zijn een nest te bouwen.

Categorie 5: nesten van vogels die weliswaar vaak terugkeren naar de plaats waar zij het jaar daarvoor hebben gebroed of de directe omgeving daarvan, maar die wel over voldoende flexibiliteit beschikken om, als de broedplaats verloren is gegaan, zich elders te vestigen. Deze zijn buiten het broedseizoen niet beschermd, tenzij er sprake is van zwaarwegende feiten of ecologische omstandigheden dat rechtvaardigen.