

Verkennend milieukundig (asbest) bodemonderzoek

Project nieuwbouw woning en schuur aan de Mandwyk 8 in Bakkeveen

Projectnummer 7127
Uw projectnummer 22-225
Opdrachtgever Kok Bouwadvies
't Pad 21
9365 TA Niebert

Datum 23-03-2023
Status versie 1 definitief
Opgesteld door Laura de Hoogd
Vrijgegeven door Albert Palsma

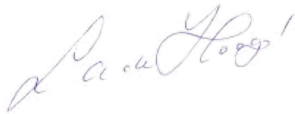

Postadres Postbus 151, 9300 AD Roden
Bezoekadres Oosteinde 4B, 9301 LJ Roden
Telefoon (0522) 26 00 84

Email info@koopsgrondmechanica.nl
Website www.koops-grondmechanica.nl

Koops grondmechanica is partner in de Koops & Romeijn Geogroep. Een groep onafhankelijke, zelfstandige en ervaren adviseurs voor grondonderzoek, geotechniek en geohydrologie die sinds 1996 samenwerkt. U kunt ons vinden in: Ammerstol, Gorredijk, Oegstgeest, Roden, Velp, Wageningen en Wijchen.

Op al onze werkzaamheden zijn de algemene leveringsvoorwaarden (ALV 2018) van de Vereniging Ondernemers Technisch Bodemonderzoek (V.O.T.B.), zoals gedeponeerd bij de Kamer van Koophandel Midden-Nederland te Utrecht onder nr. 40476246 en de rechtsverhouding opdrachtgever-architect, ingenieurs en adviseur DNR2011 van toepassing.





Inhoud

1	Inleiding	4
1.1	Aanleiding en doel	4
1.2	Kwaliteitswaarborging	4
1.3	Betrouwbaarheid en garanties	4
1.4	Toepassing grond	5
1.5	Leeswijzer	5
2	Locatiegegevens en vooronderzoek	6
2.1	Locatiegegevens	6
2.2	Vooronderzoek	7
2.2.1	Historie en toekomst van de locatie	7
2.2.2	Eerder uitgevoerde onderzoeken	8
2.2.3	Hinderwettekening	8
2.2.4	Druppelzone	9
2.3	Conclusies vooronderzoek	10
3	Veldonderzoek	11
3.1	Uitgevoerde veldwerk	11
3.2	Veldwaarnemingen	11
3.3	Laboratoriumonderzoek	12
4	Onderzoeksresultaten	13
4.1	Bodemopbouw	13
4.2	Veldmetingen grondwater	13
4.3	Resultaten	13
4.3.1	Toetsingsresultaten grond	14
4.3.2	Toetsingsresultaten grondwater	14
4.3.3	Toetsingsresultaten asbestmonsters druppelzone	15
5	Afwijkingen	16
6	Conclusies en toetsing hypothese	17
6.1	Conclusies	17
6.2	Toetsing hypothese	17



Bijlagen:

- 1 Kadastrale gegevens
- 2 Foto's
- 3 Situatietekening
- 4 Boorstaten
- 5 Analysecertificaten
- 6 Toetsing analyseresultaten Wbb
- 7 Toetsingskaders



1 Inleiding

In opdracht van Kok Bouwadvies te Niebert heeft Koops grondmechanica een verkennend milieukundig (asbest) bodemonderzoek verricht aan Mandewyk 8 in Bakkeveen.

1.1 Aanleiding en doel

Het onderzoek is uitgevoerd in verband met de geplande bouwactiviteiten op de locatie.

Het doel van het verkennend bodemonderzoek is aan te tonen dat de grond en/of grondwater redelijkerwijs gesproken geen verontreinigingen bevatten die schadelijk kunnen zijn voor de volksgezondheid en/of milieu in het algemeen en zodoende enige beperking of belemmering kunnen vormen ten aanzien van de voorgenomen bebouwing.

Het doel van het verkennend asbestonderzoek is om na te gaan of de verdenking van verontreiniging van de bodem met asbest terecht is.

1.2 Kwaliteitswaarborging

Het onderzoek is verricht onder ons kwaliteitssysteem NEN-EN-ISO-9001. Koops grondmechanica is in het bezit van een V&G-beheersysteem VCA**. De veldwerkzaamheden zijn uitgevoerd conform de eisen, zoals beschreven in de BRL SIKB 2000 (Veldwerk voor milieuhygiënisch bodemonderzoek), en de daarbij behorende protocollen (2001, 2002 en 2018). Koops grondmechanica is gecertificeerd volgens dit procescertificaat. Dit rapport draagt daarom het keurmerk 'Kwaliteitswaarborg bodembeheer SIKB'.

Conform de BRL SIKB 2000 maken wij u erop attent dat er geen juridische verbintenis bestaat tussen Koops Grondmechanica en de opdrachtgever/eigenaar, zijnde degene die een persoonlijk of zakelijk recht heeft op de bodem, grond, bagger of bouwstof.

1.3 Betrouwbaarheid en garanties

Het bodemonderzoek is uitgevoerd door het steekproefsgewijs bemonsteren van (verdachte) bodemlagen. Het onderzoek is gebaseerd op de beschikbare gegevens uit het vooronderzoek. Hiermee wordt beoogd dat de resultaten van de steekproef zo representatief mogelijk zijn voor de hele locatie. Door het volgen van methodiek wordt de kans op afwijkingen ten opzichte van de resultaten van het bodemonderzoek gereduceerd en worden de resultaten betrouwbaar geacht.

Koops grondmechanica accepteert op voorhand geen aansprakelijkheid ten aanzien van mogelijke beslissingen die de opdrachtgever naar aanleiding van het door Koops Grondmechanica uitgevoerde onderzoek neemt. In een voorkomend geval adviseren wij u altijd contact op te nemen met ons bureau.

In dit kader kan ook worden opgemerkt dat de voor het historisch onderzoek geraadpleegde bronnen niet altijd zonder fouten en volledig zijn. Voor het verkrijgen van historische informatie is Koops Grondmechanica wel afhankelijk van deze bronnen, waardoor Koops Grondmechanica niet kan instaan voor de juistheid en volledigheid van de verzamelde historische informatie.



1.4 Toepassing grond

Het bodemonderzoek geeft inzicht in de milieuhygiënische kwaliteit van de bodem in het kader van het huidige gebruik en/of de bestemming van de onderzochte locatie. Indien echter de grond van de locatie wordt afgevoerd voor toepassing elders, volstaan de resultaten van het verrichte bodemonderzoek mogelijk niet.

Afhankelijk van de omvang van de af te voeren partij(en) grond en de eisen die door de acceptant of het bevoegd gezag ter plaatse van de nieuwe toepassingslocatie worden gesteld (bijvoorbeeld de aanwezigheid van een bodemkwaliteitskaart met bijbehorend bodembeheerplan), dient de grond eventueel nog conform de richtlijnen van het Besluit Bodemkwaliteit te worden onderzocht.

1.5 Leeswijzer

Na de inleiding in dit eerste hoofdstuk volgen in het tweede hoofdstuk de locatiegegevens en de resultaten van het (historisch) vooronderzoek. Vervolgens staan in hoofdstuk 3 de onderzoeksopzet en de resultaten van het veldwerk. Hoofdstuk 4 behandelt de toetsing en de resultaten van het bodemonderzoek. De afwijkingen op de NEN of de BRL komen aan bod in hoofdstuk 5. Tot slot staan in hoofdstuk 6 de conclusies.

In de bijlagen zijn foto's, kaartmateriaal, boorbeschrijvingen, analysecertificaten, toetsingstabellen en het toetsingskader opgenomen.



2 Locatiegegevens en vooronderzoek

2.1 Locatiegegevens

Het onderzochte terrein is gelegen aan de Mandewyk 8 in Bakkeveen. De ligging van de locatie is aangegeven in figuur 2.1.

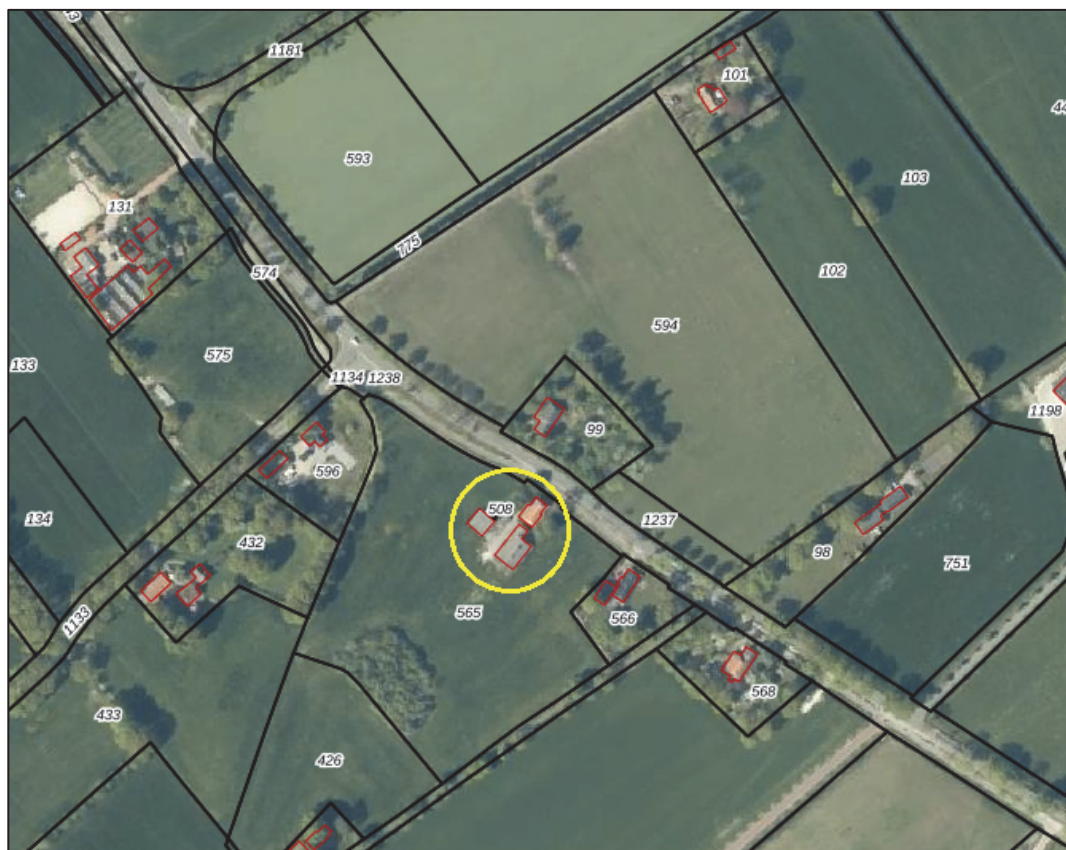

Figuur 2.1: ligging locatie (bron: Perceelloep)

Het perceel ligt in de gemeente Opsterland en is kadastraal bekend onder de gemeente Duurswoude sectie D nummer 565. In bijlage 1 is de kadastrale kaart opgenomen. De coördinaten van de locatie volgens de Rijksdriehoeksmeting zijn X: 214,493 en Y: 564,683.

Het bodemonderzoek is uitgevoerd ter plaatse van de toekomstige bouwactiviteiten. De oppervlakte van het onderzochte deel van de locatie is circa 1500 m².

Op de onderzoekslocatie bevindt zich een boerderij met enkele opstallen. Een deel van het erf is verhard met beton. Het perceel is gelegen in landelijk gebied.

Tijdens het locatiebezoek zijn foto's genomen van de locatie. Een aantal foto's is opgenomen in bijlage 2. In bijlage 3 is een situatietekening weergegeven van de locatie.



2.2 Vooronderzoek

Het vooronderzoek is uitgevoerd volgens de Nederlandse norm NEN 5725 (ICS 13.080.01;13.080.05 oktober 2017). In afwijking op NEN 5725 zijn de regionale bodemopbouw en geohydrologie niet meegenomen tijdens onderhavig onderzoek omdat dit gezien de doelstelling van het onderzoek geen relevante informatie oplevert.

De bij het vooronderzoek verzamelde informatie is gebruikt voor het opstellen van een adequate onderzoekshypothese en onderzoeksstrategie en draagt bij aan de verklaring van de resultaten van het bodemonderzoek. De informatie ten behoeve van het vooronderzoek is verzameld aan de hand van de volgende bronnen:

- bodeminformatiesysteem provincie Fryslân;
- het archief van de gemeente Opsterland;
- bodemkwaliteitskaart #provincie Groningen
- www.bodemloket.nl;
- www.topotijdreis.nl;
- www.bagviewer.nl;
- perceelloep.

2.2.1 Historie en toekomst van de locatie

De huidige boerderij dateert uit 1926, de bijbehorende schuren zijn in 1974 en in 1976 gebouwd. Voor deze periode is ook bebouwing op het perceel aanwezig geweest.

De huidige bebouwing zal volledig worden afgebroken waarna een woning en schuur wordt gerealiseerd. Op de onderstaande figuren 2.2 en 2.3 is de nieuwbouw weergegeven.

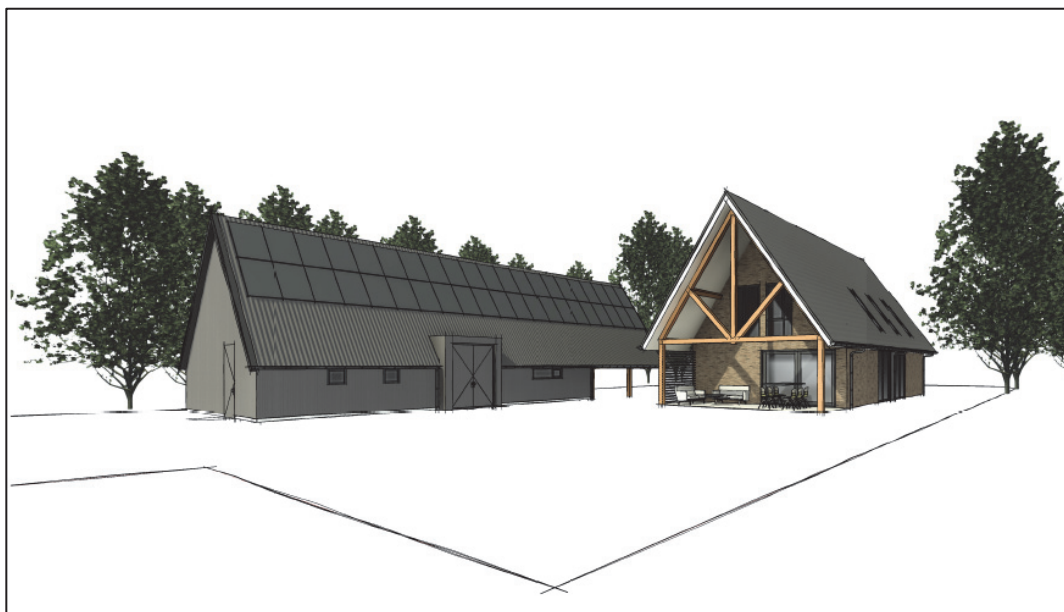

Figuur 2.2: Nieuwbouw woning en schuur Mandewyk 8 in Bakkeveen

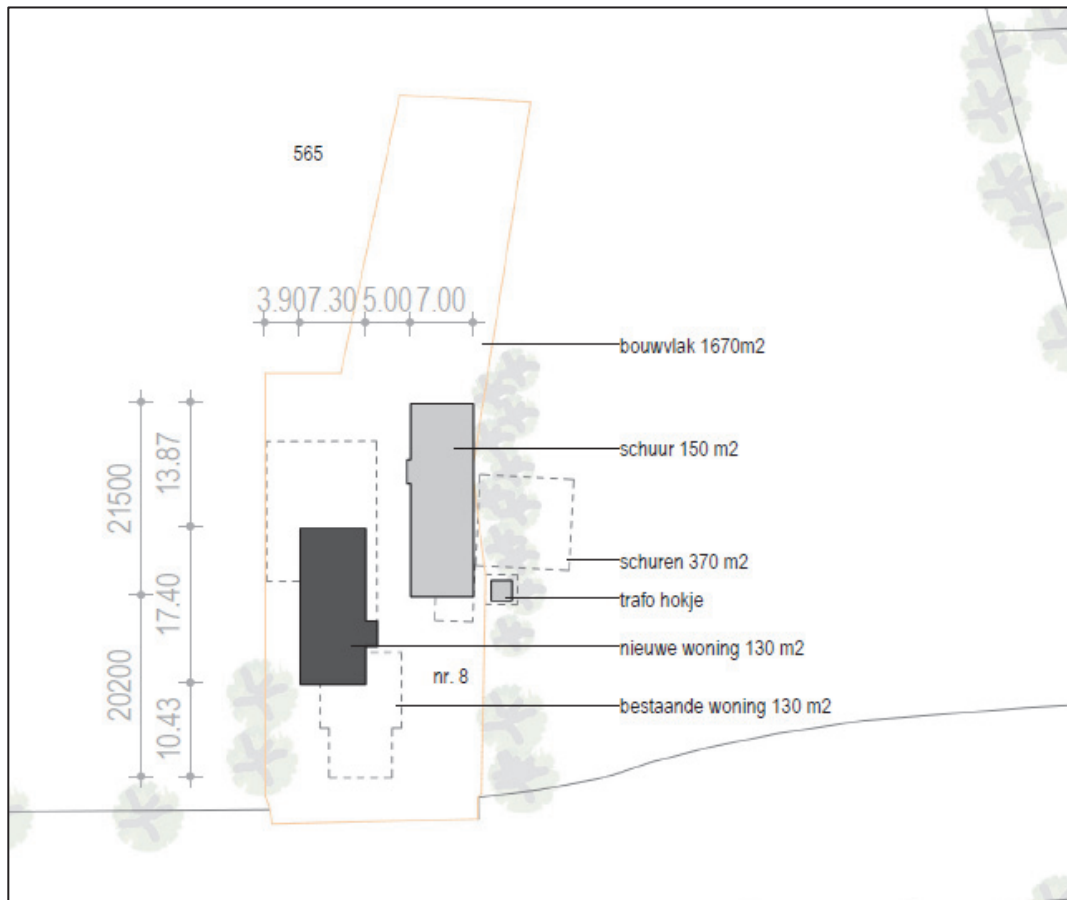

Figuur 2.3: Plattegrond nieuwbouw woning en schuur Mandewyk 8 in Bakkeveen

2.2.2 Eerder uitgevoerde onderzoeken

De locatie en de directe omgeving is voor zover bekend niet eerder onderzocht door middel van een bodemonderzoek.

2.2.3 Hinderwettekening

Door de gemeente Opsterland is een oude hinderwettekening verstrekt. Hierop de bovengrondse gasolietank zichtbaar. Deze tank is nog steeds op de locatie aanwezig. De tank bevindt zich op een verharde vloer in een schuurtje. In bijlage 2 zijn hiervan de foto's weergegeven.



Op de onderstaande figuur 2.4 is de situatietekening behorend bij de hinderwetvergunning weergegeven.

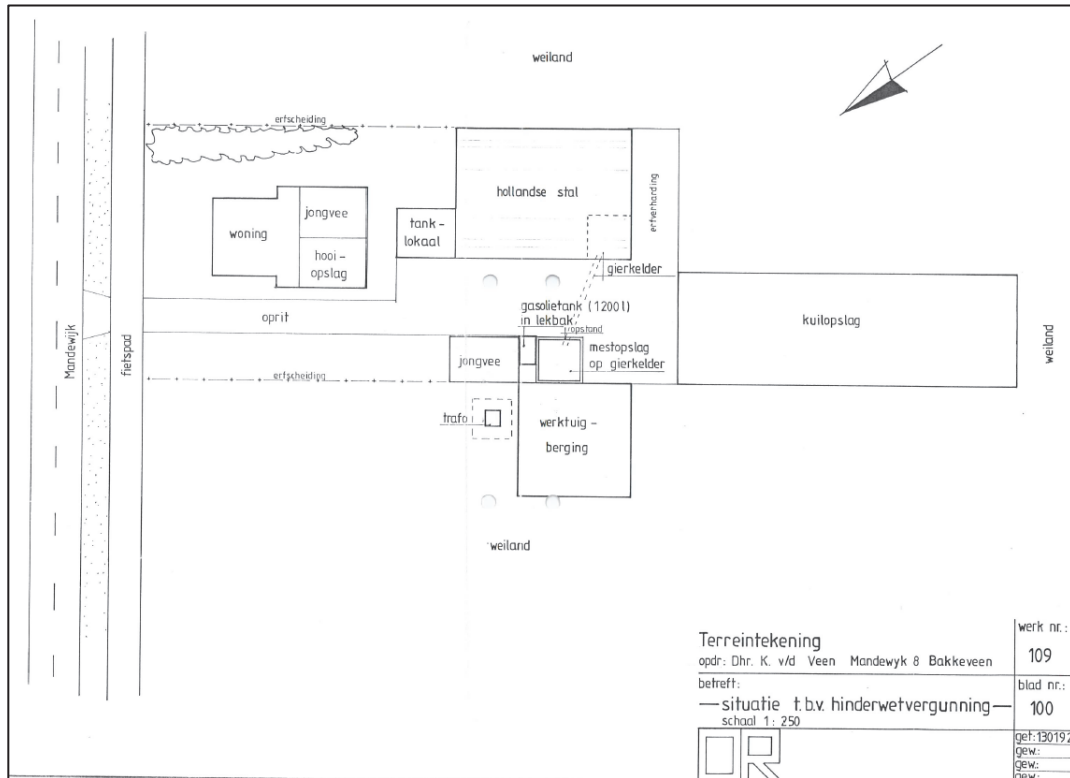

Figuur 2.4: situatietekening behorend bij hinderwetvergunning

2.2.4 Druppelzone

Via Google Earth is gebleken dat de daken van de schuren zijn voorzien van asbesthoudende platen. De daken van de grote schuur zijn voorzien van dakgoten en regenpijpen. Bij het dak van de kapschuur loopt wel een dakgoot echter geen regenpijp. Hierbij dient rekening te worden gehouden met zogenaamde druppelzones die verontreinigd kunnen zijn met asbest (puntbron aan beide zijden van de dakgoot).



Foto puntbron asbest bij kapschuur



2.3 Conclusies vooronderzoek

Op grond van het vooronderzoek bevinden zich op de locatie twee verdachte deelloctaties:

- Druppelzone bij de kapschuur (2 puntbronnen): verdacht voor asbest;
- Bovengrondse dieseltank in schuurtje: verdacht voor minerale olie in de grond en minerale olie en vluchtige aromaten in het grondwater.

Voor het overige wordt de locatie als 'niet-verdacht' beschouwd en worden geen verontreinigingen in de bodem verwacht.



3 Veldonderzoek

3.1 Uitgevoerde veldwerk

Het verkennend bodemonderzoek is verricht conform de strategieën, zoals vermeld in tabel 3.1. Verder is een overzicht weergegeven van de uitgevoerde werkzaamheden.

Tabel 3.1: Overzicht uitgevoerde werkzaamheden per deellocatie

Omschrijving deellocatie (oppervlak in m2)	Norm	Strategie	Boringen/inspectiegaten	Boringen met peilbuis
Gehele locatie (1500)	NEN 5740	ONV-NL	6 tot 0,5 m-mv: HB02, HB03, HB05, HB06, HB07, HB08 1 tot 2,0 m-mv: HB01	1 tot 2,70 m-mv: HB04
Bovengrondse dieseltank (6)	NEN 5740	VEP		1 tot 2,7 m- mv: HB09
Druppelzones (elk 1)	Verkennend (maatwerk)		2 inspectiegaten: IG 01 en 02	

ONV-NL: strategie voor een 'onverdachte niet-lijnvormige locatie'

VEP: strategie voor een 'verdachte locatie met een plaatselijke bodembelasting met een duidelijk kern'

De boorlocaties zijn aangegeven op de situatietekening in bijlage 3. De uitvoering van de boringen, het nemen van de grond- en grondwatermonsters en de conservering zijn verricht conform de BRL SIKB 2000 en de protocollen 2001, 2002 en 2018. Het veldwerk is uitgevoerd op 21 februari en 9 maart 2023. Het grondwater is bemonsterd op 9 maart 2023. Het veldwerk en het uitzetten van de boringen is uitgevoerd door een gekwalificeerde medewerker van ons bureau, de heer J. Tibben.

De uitgeboorde grond is beschreven volgens de NEN 5104. De kenmerken zijn beschreven conform de NEN 5706. Iedere bodemlaag is per apart laag van maximaal 50 cm bemonsterd.

Tijdens de boor- en bemonsteringswerkzaamheden is het bodemmateriaal zowel lithologisch als visueel onderzocht. Bij het lithologisch onderzoek worden de grondsoorten geïdentificeerd. Bij het visuele onderzoek worden waarneembare afwijkingen ten aanzien van kleur en geur van het bodemmateriaal beschreven. De boorbeschrijvingen zijn weergegeven in bijlage 4. De boringen en peilbuizen zijn met een 06-GPS ingemeten.

3.2 Veldwaarnemingen

Tijdens het veldwerk deden er zich geen bijzonderheden voor. In de opgeboorde grond zijn geen bijzonderheden waargenomen.

Tijdens het veldonderzoek is ook gelet op de aanwezigheid van asbestverdachte materialen. Op het onverharde maaiveld en in het opgeboorde materiaal zijn tijdens het veldwerk geen asbestverdachte materialen waargenomen.



3.3 Laboratoriumonderzoek

Op basis van de bodemopbouw en zintuiglijke waarnemingen zijn monsters geselecteerd voor analyse. De mengmonsters zijn samengesteld in het laboratorium. De grond- en watermonsters zijn (voor)behandeld middels de AS3000 methode.

De grondmonsters en het grondwatermonster zijn in het laboratorium van Al-West B.V. Agrolab Group te Deventer geanalyseerd. Al-West B.V. Agrolab Group is erkend door de Raad van Accreditatie en voldoet aan de accreditatiecriteria voor testlaboratoria zoals vastgelegd in NEN-EN-ISO-IEC 17025.

De samenstelling van de (meng)monsters en de uitgevoerde analyses zijn weergegeven en toegelicht in tabellen 4.4, 4.6 en 4.7 (paragraaf 4.3). De analysecertificaten zijn in bijlage 5 en de toetsingsresultaten zijn in bijlage 6 opgenomen.



4 Onderzoeksresultaten

4.1 Bodemopbouw

De globale bodemopbouw van de locatie is afgeleid uit de uitgevoerde boringen en is weergegeven in de tabel 4.1.

Tabel 4.1: Globale bodemopbouw van de locatie

Diepte (m-mv.)	Omschrijving
0,0-1,2	Zand, matig fijn, zwak siltig, zwak humeus
1,2-1,9	Leem, sterk zandig
1,9-2,3	Zand, matig grof
2,3-2,7	Leem, zwak zandig

In de boorstaten in bijlage 4 wordt per boring de exacte bodemopbouw beschreven. Een legenda van de boorstaten is eveneens opgenomen in bijlage 4.

4.2 Veldmetingen grondwater

Tijdens het bemonsteren van de peilbuizen is de grondwaterstand, de zuurgraad (pH), het elektrisch geleidend vermogen (EC) en de troebelheid (NTU) bepaald. De gegevens van de veldmetingen zijn opgenomen in tabel 4.2.

Tabel 4.2: Veldmetingen grondwater

Deel-locatie	Peilbuis	Filterstelling (m- maaiveld)	Grondwaterstand (m-mv)	pH	Geleidingsvermogen, EC ($\mu\text{S/cm}$)	Troebelheid (NTU)
Gehele locatie	HB04	1.7 – 2.7	1.2	6.6	790	12
Boven-grondse tank	HB09	1.7 – 2.7	1.2	6.7	769	8

De aangetoonde waarden kunnen als normaal voor de omgeving worden beschouwd en geven geen aanleiding tot nader onderzoek. De grondwaterstand is een éénmalige opname en bedoeld als oriënterend gegeven. De grondwaterstand kan fluctueren.

4.3 Resultaten

De resultaten van de analyses, zoals gegeven in bijlage 5, zijn vergeleken met de toetsingswaarden 'Streefwaarden grondwater en interventiewaarden grond en grondwater' uit de circulaire bodemsanering (Nederlandse Staatscourant, nr. 16675, 27 juni 2013). De toetsing en toetsingswaarden zijn weergegeven in de tabellen in bijlage 6. De toetsingskader voor (water)bodem zijn toegelicht in bijlage 7.



4.3.1 Toetsingsresultaten grond

De volgende terminologie of betekenis van tekens en afkortingen worden in dit rapport gehanteerd met betrekking tot de mate van verontreiniging of verhoging van gehaltenes.

Tabel 4.3: Terminologie toetsing grond.

niet verontreinigd/verhoogd	gehalte beneden de achtergrondwaarde of detectiegrens	-
licht verontreinigd/verhoogd	gehalte tussen de achtergrond- en ½ AW+I	*
matig verontreinigd/verhoogd	gehalte tussen de ½ AW+I en interventiewaarde	**
sterk verontreinigd/verhoogd	gehalte hoger dan de interventiewaarde	***

De uitgevoerde analyses en de analyseresultaten van de grondmonsters zijn samengevat weergegeven in tabel 4.4.

Tabel 4.4: Analyseresultaten grond(meng)monsters.

Monster-code	Motivatie	Deel-monsters (traject in m-mv)	Analyses	Toetsing		
				*	**	***
Gehele locatie						
MM 1 bg	onverdacht	HB01 (0.08 – 0.5) HB02 (0.08 – 0.5) HB03 t/m HB08 (0.0 – 0.5)	NEN 5740 grondpakket standaard	-	-	-
MM 2	onverdacht	HB01 (0.5 – 0.9) HB04 (0.5 – 1.1)	NEN 5740 grondpakket standaard	-	-	-
Bovengrondse brandstoftank						
HB09	onverdacht	HB09 (0.0 – 0.5)	m.o. en o.s.	-	-	-

NEN 5740 grondpakket standaard: zware metalen (9), minerale olie, PAK (10 VROM) en PCB (7, som)

m.o.: minerale olie

o.s.: organische stof

4.3.2 Toetsingsresultaten grondwater

De volgende terminologie of betekenis van tekens en afkortingen worden in dit rapport gehanteerd met betrekking tot de mate van verontreiniging of verhoging van gehaltenes.

Tabel 4.5: Terminologie toetsing grondwater.

niet verontreinigd/verhoogd	gehalte beneden de achtergrondwaarde of detectiegrens	-
licht verontreinigd/verhoogd	gehalte tussen de achtergrond- en ½ S+I waarde	*
matig verontreinigd/verhoogd	gehalte tussen de 1/2S+I- en interventiewaarde	**
sterk verontreinigd/verhoogd	gehalte hoger dan de interventiewaarde	***



De uitgevoerde analyses en de analyseresultaten van de grondwatermonsters zijn samengevat weergegeven in tabel 4.6.

Tabel 4.6: Analyseresultaten grondwatermonsters.

Peilbuis	Filtertraject (m-mv)	Motivatie	Analyses	Toetsing		
				*	**	***
Gehele locatie						
HB04	1.7 – 2.7	onverdacht	NEN 5740 grondwaterpakket standaard	-	-	-
Bovengrondse brandstoftank						
HB09	1.7 – 2.7	onverdacht	m.o. en btxn	-	-	-

NEN 5740 grondwaterpakket standaard: zware metalen (9), minerale olie, vluchtige aromaten, gechloreerde koolwaterstoffen

m.o.: minerale olie

btxn: vluchtige aromaten (benzeen, toluen, ethyleen, xylenen en naftaleen)

De resultaten van de grond en het grondwater zijn toegelicht in hoofdstuk 6.

4.3.3 Toetsingsresultaten asbestmonsters druppelzone

Het totale asbestgehalte in de grond/puin wordt bepaald door de aanwezigheid van de grove fractie (> 20 mm) en de fijne fractie (< 20 mm). Deze gehalten worden daarom bij elkaar opgeteld. Hierbij wordt de asbestconcentraties in de materiaalmonsters van de grove fractie omgerekend naar een asbestgehalte in de grond (mg/kg ds. gewogen). Met betrekking tot asbest moet worden opgemerkt dat er alleen een interventiewaarde (100 mg/kg ds) is vastgesteld en geen achtergrondwaarde.

Een overzicht van de analyseresultaten is weergegeven in tabel 4.7. De analysecertificaten zijn opgenomen in bijlage 5.

Tabel 4.7: Analyseresultaten asbestonderzoek druppelzone.

Monster- code	Motivatie	Deelmonsters (traject in m-mv)	Analyses	Gehalten (mg/kg ds.)		
				> 20 mm	< 20 mm	Totaal
MM druppel zone	verdacht	IG01 en IG02 (0.0 – 0.1)	Asbest in grond	-	< 2	< 2

De resultaten van het asbestonderzoek zijn toegelicht in hoofdstuk 6.



5 Afwijkingen

Het onderzoek is uitgevoerd conform de NEN 5740. Er is niet afgeweken van de geldende Beoordelingsrichtlijn (BRL), protocol 2001 en 2018. Er is op de volgende niet kritieke punten afgeweken van NEN 5744 en protocol 2002:

Veldwaarnemingen grondwater

De gemeten waarden in het veld wijken niet noemenswaardig af van waarden zoals deze van nature worden gemeten. Wel is de gemeten NTU-waarde in het grondwater uit peilbuis HB04 verhoogd (> 10 NTU). Deze NTU-waarde heeft een signalerende functie. In troebel water kunnen mogelijk onterecht hoge gehalten aan organische parameters in het grondwater worden gemeten.

Uit de controlestappen blijkt dat de grondwaterbemonstering conform NEN-5744 en bij een constante EC is uitgevoerd. Verder zijn er geen noemenswaardige verontreinigingen in het grondwater gemeten (geen parameter boven $\frac{1}{2}$ S+I- waarde). Herbemonstering van het grondwater wordt derhalve niet zinvol geacht. De gemeten gehalten in het grondwater geven een representatief beeld van de grondwaterkwaliteit.

In afwijking op het protocol BRL SIKB 2002 is het grondwater uit HB09 niet na 1 week maar gelijk na plaatsing bemonsterd. Aangezien de peilbuis na plaatsing in ruime mate is afgepompt tot een constante EC-waarde, bij de plaatsing geen werkwater is gebruikt wordt de afwijking als niet-kritisch beschouwd.



6 Conclusies en toetsing hypothese

6.1 Conclusies

Zintuiglijke waarnemingen

Op het maaiveld en in het opgeboorde materiaal zijn geen asbestverdachte materialen aangetroffen. In de opgeboorde grond zijn geen bijzonderheden waargenomen.

Analyseresultaten grond

Uit de analyseresultaten blijkt dat de grond niet verontreinigd is met de onderzochte parameters.

Ook bij de verdachte deellocaties (asbestpuntbronnen druppelzones en de bovengrondse brandstoftank) zijn geen verontreinigingen met respectievelijk asbest en minerale olie aangetoond.

Analyseresultaten grondwater

Uit de analyseresultaten blijkt dat het grondwater uit beide geplaatste peilbuizen niet verontreinigd is met de onderzochte parameters.

6.2 Toetsing hypothese

Op basis van de zintuiglijke waarnemingen bij de verrichte boorlocaties en de analyses van de samengestelde grond(meng)monsters en de grondwatermonsters kan worden geconcludeerd dat de hypothese, zoals deze is gesteld in hoofdstuk 2, formeel verworpen dient te worden. Ter plaatse van de verdachte deellocaties zijn geen verontreinigingen met asbest en minerale olie vastgesteld.

Op de gehele onderzoekslocaties is eveneens geen verontreiniging vastgesteld in de bodem, de hypothese hiervoor wordt bevestigd.

Vanuit milieuhygiënisch oogpunt hoeven er geen beperkingen aan de gebruiks- c.q. bestemmingsmogelijkheden van het terrein te worden gesteld en vormen ons inziens derhalve geen belemmering voor de afgifte van een omgevingsvergunning voor de voorgenomen bouwactiviteiten.

Indien grond wordt afgegraven (bijvoorbeeld bij bouwwerkzaamheden) en van de locatie wordt afgevoerd, dient er rekening mee te worden gehouden dat deze grond elders niet zonder meer toepasbaar is. Met betrekking tot het elders hergebruiken van grond zijn de regels van het Besluit bodemkwaliteit van toepassing, die doorgaans een grotere onderzoeksinspanning vereisen.

Tot slot dient opgemerkt te worden dat de conclusie is gebaseerd op het vooronderzoek en de onderzoeksresultaten van dit onderzoek. Dit bodemonderzoek schetst een algemeen beeld van de milieuhygiënische kwaliteit van de bodem. Bij eventueel grondverzet dient men rekening te houden met mogelijk plaatselijk voorkomende (zintuiglijke) afwijkingen.



Bijlage 1

Kadastrale gegevens perceel aan de Mandewyk 8 in Bakkeveen

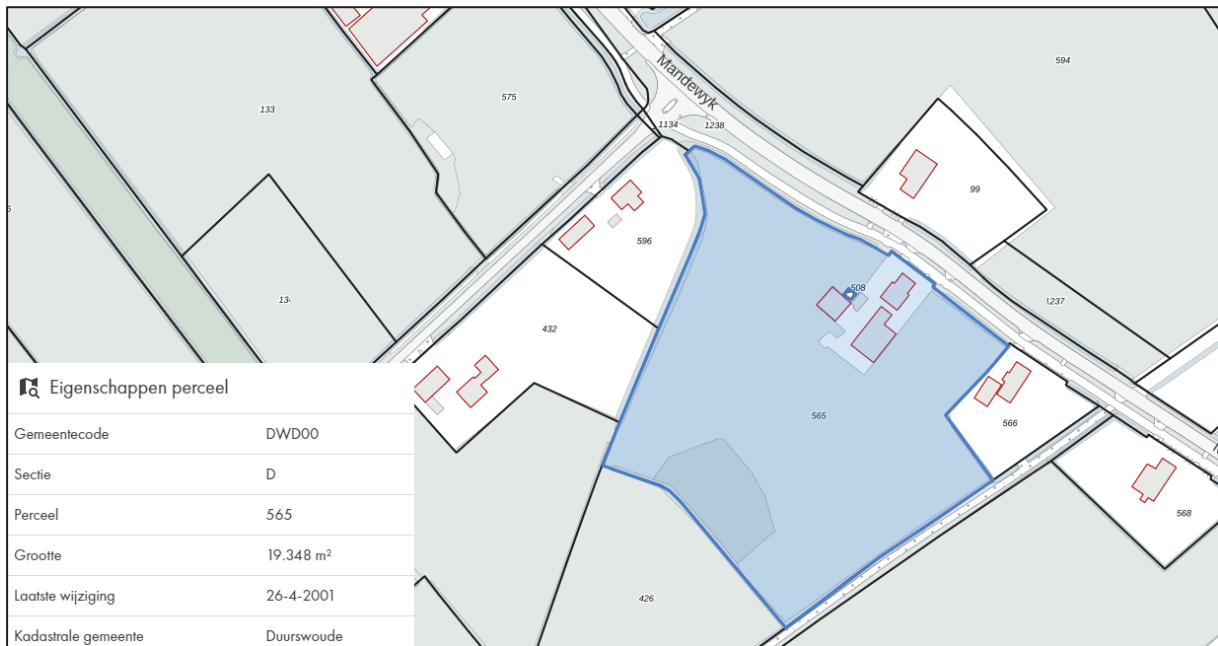



Bijlage 2

Foto's onderzoekslocatie Mandewyk 8 in Bakkeveen









Locatie waar bovengrondse tank is geplaatst











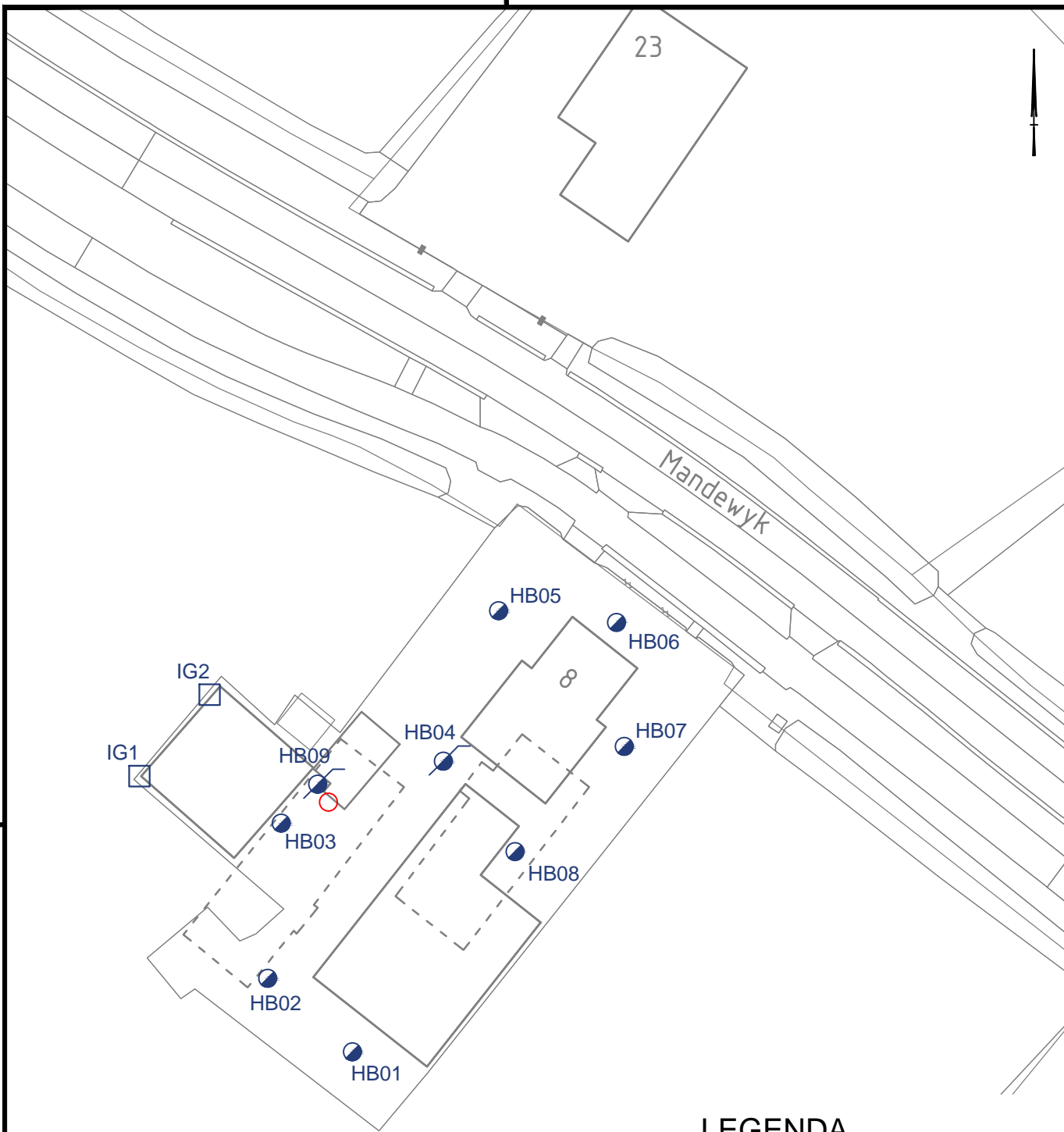

Bijlage 3



LEGENDA

-  HB Handboring
-  HB Handboring met peilbuis
-  Bovengrondse Tank
-  IG Inspectiegat

Getekend door EVDV	Schaal 1 : 500	Formaat A4	Blad 1	Aantal 1	Wijziging 14.03.23 MBK
Projectnr. 7127	Documenttype TEKENING	Datum uitgifte 20.02.23			21.03.23 MBK
Project					-

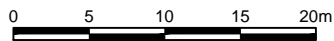

Nieuwbouw woning en schuur aan de Mandewyk 8 te Bakkeveen



0522 - 260 084



Bijlage 4

HB01

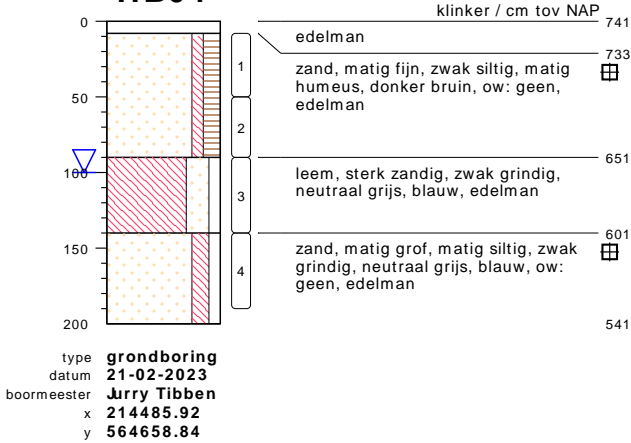

HB02

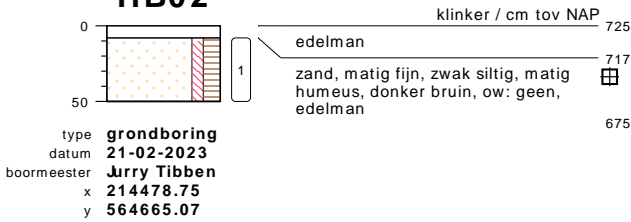

HB03

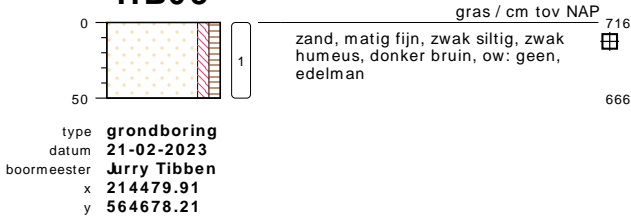

HB04

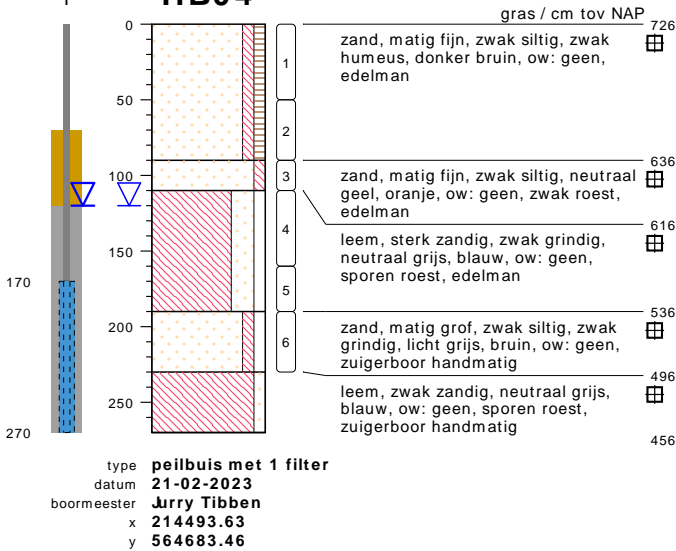

HB05

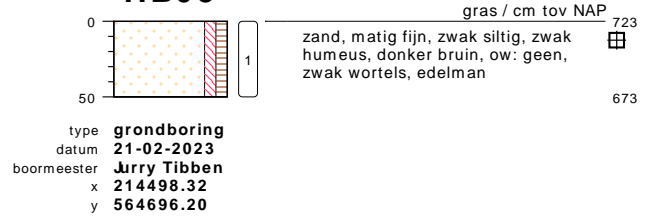

HB06

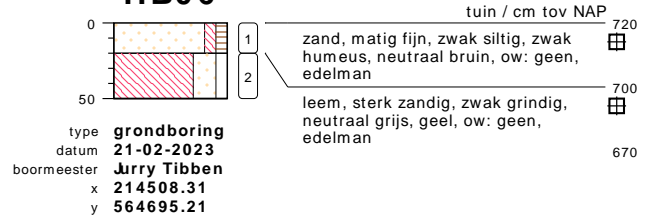

HB07

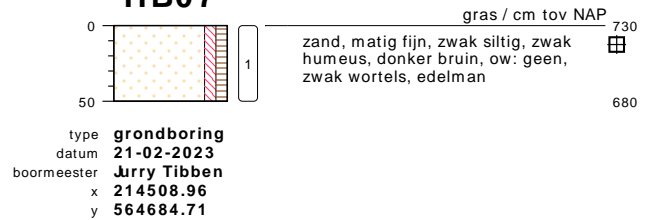

HB08



bodemprofielen schaal 1:50

onderzoek **Bakkeveen**
projectcode **7127**
getekend conform **NEN 5104**

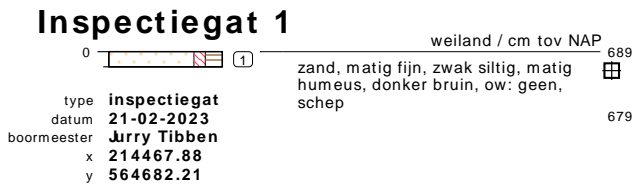
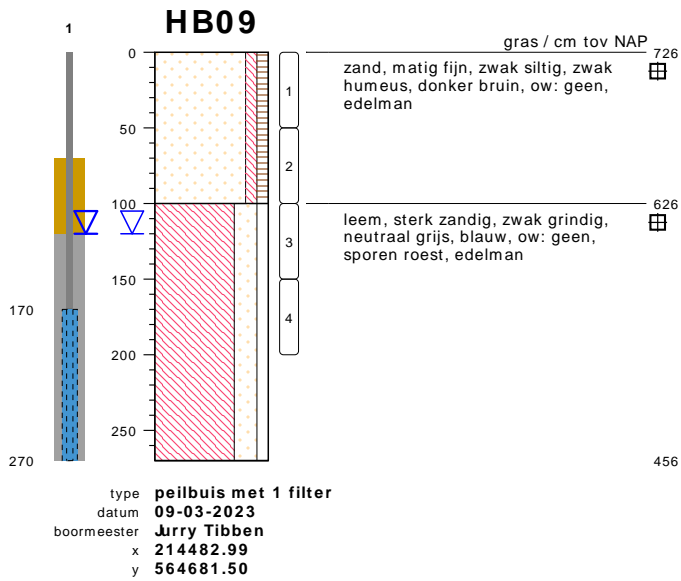

bodemprofielen **schaal 1:50**

onderzoek **Bakkeveen**
 projectcode **7127**
 getekend conform **NEN 5104**

PEILBUIJS

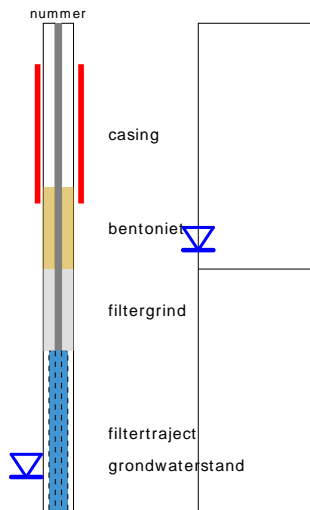

BORING

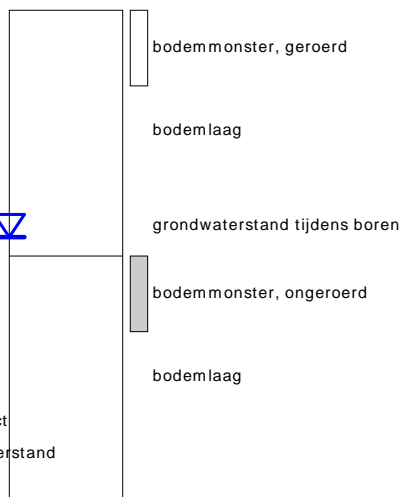

links= cm-maaiveld
rechts= cm+ NAP

OLIE OP WATER REACTIE

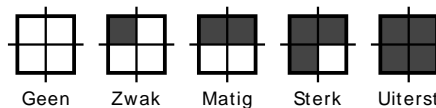

GEUR INTENSITEIT

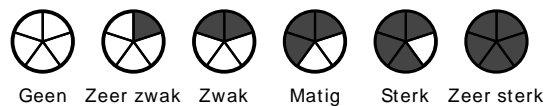

GRONDSOORTEN



MATE VAN BIJMENGING

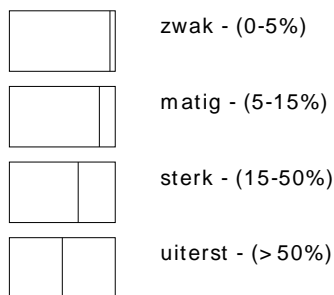

VERHARDINGEN

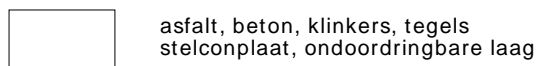

GRADATIE ZAND

uf = uiterst fijn (63-105 um)
zf = zeer fijn (105-150 um)
mf = matig fijn (150-210 um)
mg = matig grof (210-300 um)
zg = zeer grof (300-420 um)
ug = uiterst grof (420-2000 um)

OVERIG

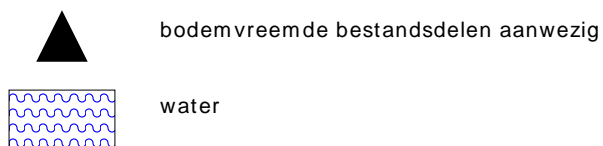

GRADATIE GRIND

f = fijn (2-5.6 mm)
mg = matig grof (5.6-16 mm)
zg = zeer grof (16-63 mm)

BESCHRIJVING BODEMLAAG

pid = foto ionisatie detector
bv = bodemvocht
ow = olie op water



Bijlage 5

AL-West B.V.

Dortmundstraat 16B, 7418 BH Deventer, the Netherlands
Tel. +31(0)570 788110
e-Mail: info@al-west.nl, www.al-west.nl

Koops Grondmechanica B.V.
Laura de Hoogd
Postbus 151
9301 AD Roden

Datum 27.02.2023
Relatienr 35009328
Opdrachtnr. 1244198

ANALYSERAPPORT

Opdracht 1244198 Bodem / Eluaat

Opdrachtgever 35009328 Koops Grondmechanica B.V.
Uw referentie 7127 Bakkeveen
Opdrachtacceptatie 22.02.23
Monsternemer Opdrachtgever

Geachte heer, mevrouw,

Hierbij zenden wij u de resultaten van het door u aangevraagde laboratoriumonderzoek.

De analyses zijn, tenzij anders vermeld, uitgevoerd overeenkomstig onze erkenning voor de werkzaamheid "Analyse voor milieuhygiënisch bodemonderzoek" van het Besluit Bodemkwaliteit.

Dit rapport mag alleen in zijn geheel worden gereproduceerd. Eventuele bijlagen zijn onderdeel van het rapport.

Let op: alleen de algemene voorwaarden van AL-West gedeponneerd bij de KvK te Deventer, zijn van toepassing.

Indien u nog vragen heeft of aanvullende informatie wenst, verzoeken wij u om contact op te nemen met Klantenservice.

Wij vertrouwen erop u met de toegezonden informatie van dienst te zijn.

Met vriendelijke groet,



AL-West B.V. Dhr. Laurens van Oene, Tel. +31/570788121
Klantenservice

AL-West B.V.

Dortmundstraat 16B, 7418 BH Deventer, the Netherlands
Tel. +31(0)570 788110
e-Mail: info@al-west.nl, www.al-west.nl



AGROLAB GROUP

Your labs. Your service.

Opdracht 1244198 Bodem / Eluaat

Monsternr.	Monstername	Monster beschrijving
815463	21.02.2023	MM 1 bg, HB01: 8-50, HB02: 8-50, HB03: 0-50, HB04: 0-50, HB05: 0-50, HB06: 0-20, HB07: 0-50, HB08: 0-50
815472	21.02.2023	MM 2 og, HB01: 50-90, HB04: 50-90, HB04: 90-110

Eenheid

815463**815472**MM 1 bg, HB01: 8-50, HB02: 8-50, HB03: 0-50, HB04: 0-50, HB05: 0-50, HB06: 0-20, HB07: 0-50, HB08: 0-50MM 2 og, HB01: 50-90, HB04: 50-90, HB04: 90-110

Algemene monstervoorbehandeling

S Voorbehandeling conform AS3000		++	++
S Droge stof	%	81,0	79,3

Fracties (sedigraaf)

S Fractie < 2 µm	% Ds	2,8	3,6
------------------	------	------------	------------

Klassiek Chemische Analyses

S Organische stof	% Ds	4,8	4,7
-------------------	------	------------	------------

Voorbehandeling metalen analyse

S Koningswater ontsluiting		++	++
----------------------------	--	-----------	-----------

Metalen (AS3000)

S Barium (Ba)	mg/kg Ds	38	<20
S Cadmium (Cd)	mg/kg Ds	<0,20	<0,20
S Kobalt (Co)	mg/kg Ds	<3,0	<3,0
S Koper (Cu)	mg/kg Ds	7,6	<5,0
S Kwik (Hg)	mg/kg Ds	<0,05	<0,05
S Lood (Pb)	mg/kg Ds	35	14
S Molybdeen (Mo)	mg/kg Ds	<1,5	<1,5
S Nikkel (Ni)	mg/kg Ds	<4,0	<4,0
S Zink (Zn)	mg/kg Ds	44	<20

PAK (AS3000)

S Anthraceen	mg/kg Ds	<0,050	<0,050
S Benzo(a)anthraceen	mg/kg Ds	0,095	<0,050
S Benzo(a)-Pyreen	mg/kg Ds	0,12	<0,050
S Benzo(ghi)peryleen	mg/kg Ds	0,085	<0,050
S Benzo(k)fluorantheen	mg/kg Ds	0,065	<0,050
S Chryseen	mg/kg Ds	0,15	<0,050
S Fenanthreen	mg/kg Ds	0,073	<0,050
S Fluorantheen	mg/kg Ds	0,17	<0,050
S Indeno-(1,2,3-c,d)pyreen	mg/kg Ds	0,10	<0,050
S Naftaleen	mg/kg Ds	<0,050	<0,050
S Som PAK (VROM) (Factor 0,7)	mg/kg Ds	0,93 #)	0,35 #)

Minerale olie (AS3000/AS3200)

S Koolwaterstoffractie C10-C40	mg/kg Ds	<35	<35
Koolwaterstoffractie C10-C12	mg/kg Ds	<3 *)	<3 *)
Koolwaterstoffractie C12-C16	mg/kg Ds	<3 *)	<3 *)

Parameters uitgevoerd door AL-West BV zijn geaccrediteerd volgens EN ISO/IEC 17025:2017. Alleen niet-geaccrediteerde en/of uitbestede parameters zijn gemarkeerd met het symbool " *)".

Kamer van Koophandel
Nr. 08110898
VAT/BTW-ID-Nr.:
NL 811132559 B01

Directeur
ppa. Marc van Gelder
Dr. Paul Wimmer



Blad 2 van 4



AL-West B.V.

Dortmundstraat 16B, 7418 BH Deventer, the Netherlands
Tel. +31(0)570 788110
e-Mail: info@al-west.nl, www.al-west.nl

Opdracht 1244198 Bodem / Eluaat

Eenheid **815463** **815472**
MM 1 og, HB01: 8-50, HB02: 8-50, HB03: 0-50, HB04: 0-50, HB05: 0-50, HB06: 0-50, HB07: 0-50, HB08: 0-50 MM 2 og, HB01: 50-90, HB04: 50-90, HB04: 90-110

Minerale olie (AS3000/AS3200)

Parameter	Eenheid	815463	815472
Koolwaterstoffractie C16-C20	mg/kg Ds	<4 ^{*)}	<4 ^{*)}
Koolwaterstoffractie C20-C24	mg/kg Ds	<5 ^{*)}	<5 ^{*)}
Koolwaterstoffractie C24-C28	mg/kg Ds	<5 ^{*)}	<5 ^{*)}
Koolwaterstoffractie C28-C32	mg/kg Ds	8 ^{*)}	<5 ^{*)}
Koolwaterstoffractie C32-C36	mg/kg Ds	<5 ^{*)}	<5 ^{*)}
Koolwaterstoffractie C36-C40	mg/kg Ds	<5 ^{*)}	<5 ^{*)}

Polychloorbifenylen (AS3000)

Parameter	Eenheid	815463	815472
S PCB 28	mg/kg Ds	<0,0010	<0,0010
S PCB 52	mg/kg Ds	<0,0010	<0,0010
S PCB 101	mg/kg Ds	<0,0010	<0,0010
S PCB 118	mg/kg Ds	<0,0010	<0,0010
S PCB 138	mg/kg Ds	<0,0010	<0,0010
S PCB 153	mg/kg Ds	<0,0010	<0,0010
S PCB 180	mg/kg Ds	<0,0010	<0,0010
S Som PCB (7 Ballschmitter) (Factor 0,7)	mg/kg Ds	0,0049 ^{#)}	0,0049 ^{#)}

#) Bij deze som zijn resultaten "<rapportagegrens" vermenigvuldigd met 0,7.

S) Erkend volgens AS SIKB 3000

Verklaring: "<" of n.a. betekent dat het gehalte van de component lager is dan de rapportagegrens.

De parameter-specifieke analytische meetonzekerheid en informatie over de berekeningsmethode zijn op aanvraag beschikbaar, indien de gerapporteerde resultaten boven de parameterspecifieke rapportagegrens liggen. De minimale prestatiecriteria van de toegepaste methoden met betrekking tot de meetonzekerheid zijn in het algemeen gebaseerd op Richtlijn 2009/90/EG van de Europese Commissie.

Het analyseresultaat van PCB 138 is mogelijk overschat vanwege co-elutie met PCB 163

Het organische stof gehalte is gecorrigeerd met het lutum gehalte, indien geen lutum is bepaald dan is gecorrigeerd met een lutum gehalte van 5,4%.

Het organische stof gehalte is niet gecorrigeerd voor het vrij ijzer gehalte, tenzij dit bepaald is.

Begin van de analyses: 22.02.2023

Einde van de analyses: 27.02.2023

De resultaten hebben uitsluitend betrekking op de geanalyseerde monsters. In gevallen waarin het testlaboratorium niet verantwoordelijk was voor de bemonstering, gelden de gerapporteerde resultaten voor de monsters zoals zij zijn ontvangen.



AL-West B.V. Dhr. Laurens van Oone, Tel. +31/570788121
Klantenservice

AL-West B.V.

Dortmundstraat 16B, 7418 BH Deventer, the Netherlands
Tel. +31(0)570 788110
e-Mail: info@al-west.nl, www.al-west.nl



Opdracht 1244198 Bodem / Eluaat

Toegepaste methoden

conform Protocollen AS 3000 : Organische stof Voorbehandeling conform AS3000 Barium (Ba) Cadmium (Cd) Kobalt (Co)
Koper (Cu) Kwik (Hg) Lood (Pb) Molybdeen (Mo) Nikkel (Ni) Zink (Zn) Koolwaterstoffractie C10-C40
Anthraceen Benzo(a)anthraceen Benzo-(a)-Pyreen Benzo(ghi)peryleen Benzo(k)fluorantheen
Chryseen Fenanthreen Fluorantheen Indeno-(1,2,3-c,d)pyreen Naftaleen
Som PAK (VROM) (Factor 0,7) PCB 28 PCB 52 PCB 101 PCB 118 PCB 138 PCB 153 PCB 180
Som PCB (7 Ballschmitter) (Factor 0,7)

conform NEN-EN12880; AS3000, AS3200; NEN-EN15934 : Droge stof

eigen methode): Koolwaterstoffractie C10-C12 Koolwaterstoffractie C12-C16 Koolwaterstoffractie C16-C20
Koolwaterstoffractie C20-C24 Koolwaterstoffractie C24-C28 Koolwaterstoffractie C28-C32
Koolwaterstoffractie C32-C36 Koolwaterstoffractie C36-C40

Protocollen AS 3000 / Protocollen AS 3200 : Koningswater ontsluiting Fractie < 2 µm

Parameters uitgevoerd door AL-West BV zijn geaccrediteerd volgens EN ISO/IEC 17025:2017. Alleen niet-geaccrediteerde en/of uitbestede parameters zijn gemarkeerd met het symbool ")".

AL-West B.V.

Dortmundstraat 16B, 7418 BH Deventer, the Netherlands
Tel. +31(0)570 788110
e-Mail: info@al-west.nl, www.al-west.nl

CHROMATOGRAM for Order No. 1244198, Analysis No. 815463, created at 27.02.2023 09:38:22

Monster beschrijving: MM 1 bg, HB01: 8-50, HB02: 8-50, HB03: 0-50, HB04: 0-50, HB05: 0-50, HB06: 0-20, HB07: 0-50, HB08: 0-50

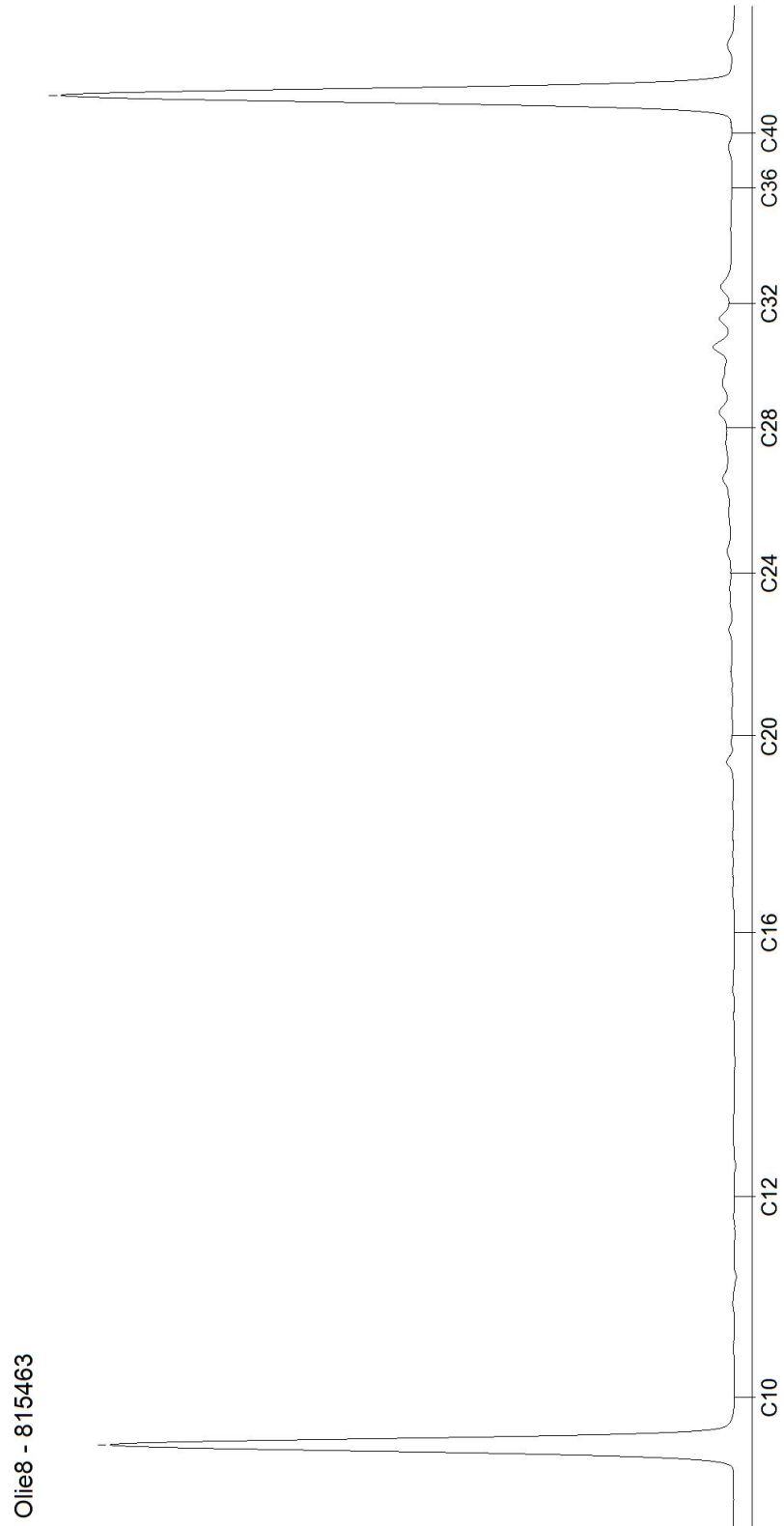

AL-West B.V.

Dortmundstraat 16B, 7418 BH Deventer, the Netherlands
Tel. +31(0)570 788110
e-Mail: info@al-west.nl, www.al-west.nl

CHROMATOGRAM for Order No. 1244198, Analysis No. 815472, created at 27.02.2023 07:49:30

Monster beschrijving: MM 2 og, HB01: 50-90, HB04: 50-90, HB04: 90-110

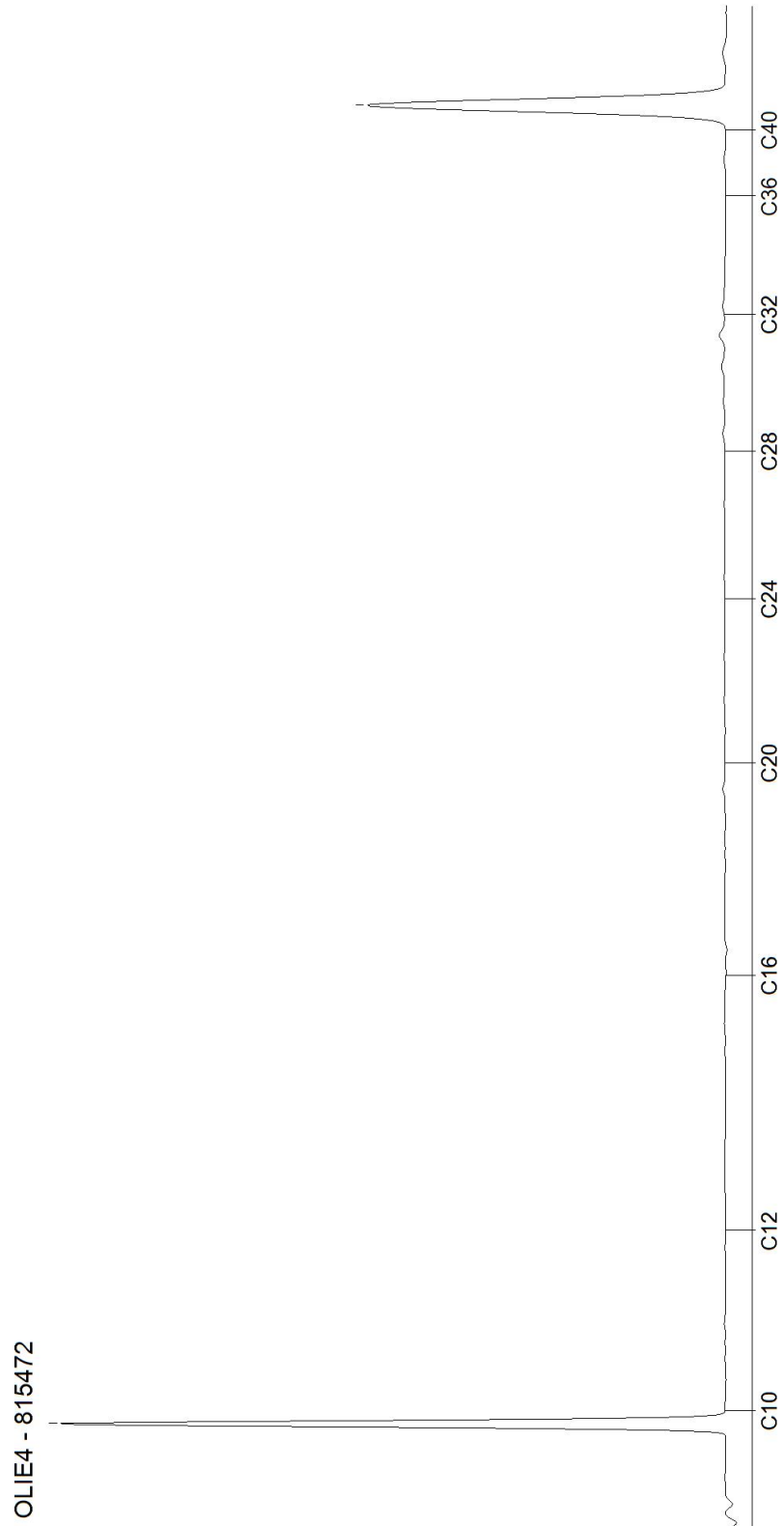

AL-West B.V.

Dortmundstraat 16B, 7418 BH Deventer, the Netherlands
Tel. +31(0)570 788110
e-Mail: info@al-west.nl, www.al-west.nl

Koops Grondmechanica B.V.
Laura de Hoogd
Postbus 151
9301 AD Roden

Datum 16.03.2023
Relatienr 35009328
Opdrachtnr. 1250361

ANALYSERAPPORT

Opdracht 1250361 Bodem / Eluaat

Opdrachtgever 35009328 Koops Grondmechanica B.V.
Uw referentie 7127 Bakkeveen
Opdrachtacceptatie 10.03.23
Monsternemer Opdrachtgever

Geachte heer, mevrouw,

Hierbij zenden wij u de resultaten van het door u aangevraagde laboratoriumonderzoek.

De analyses zijn, tenzij anders vermeld, uitgevoerd overeenkomstig onze erkenning voor de werkzaamheid "Analyse voor milieuhygiënisch bodemonderzoek" van het Besluit Bodemkwaliteit.

Dit rapport mag alleen in zijn geheel worden gereproduceerd. Eventuele bijlagen zijn onderdeel van het rapport.

Let op: alleen de algemene voorwaarden van AL-West gedeponneerd bij de KvK te Deventer, zijn van toepassing.

Indien u nog vragen heeft of aanvullende informatie wenst, verzoeken wij u om contact op te nemen met Klantenservice.

Wij vertrouwen erop u met de toegezonden informatie van dienst te zijn.

Met vriendelijke groet,



AL-West B.V. Dhr. Laurens van Oene, Tel. +31/570788121
Klantenservice

AL-West B.V.

Dortmundstraat 16B, 7418 BH Deventer, the Netherlands
Tel. +31(0)570 788110
e-Mail: info@al-west.nl, www.al-west.nl



AGROLAB GROUP

Your labs. Your service.

Opdracht 1250361 Bodem / Eluaat

Monsternr.	Monstername	Monster beschrijving
848591	09.03.2023	HB09 (0.10 - 0.5), HB09: 0-50

Eenheid

848591

HB09 (0.10 - 0.5), HB09: 0-50

Algemene monstervoorbehandeling

S	Voorbehandeling conform AS3000	++
S	Droge stof	% 72,3

Klassiek Chemische Analyses

S	Organische stof	% Ds 8,3
---	-----------------	----------

Minerale olie (AS3000/AS3200)

S	Koolwaterstof fractie C10-C40	mg/kg Ds	<35
	Koolwaterstof fractie C10-C12	mg/kg Ds	<3 ^{*)}
	Koolwaterstof fractie C12-C16	mg/kg Ds	<3 ^{*)}
	Koolwaterstof fractie C16-C20	mg/kg Ds	<4 ^{*)}
	Koolwaterstof fractie C20-C24	mg/kg Ds	<5 ^{*)}
	Koolwaterstof fractie C24-C28	mg/kg Ds	<5 ^{*)}
	Koolwaterstof fractie C28-C32	mg/kg Ds	8 ^{*)}
	Koolwaterstof fractie C32-C36	mg/kg Ds	<5 ^{*)}
	Koolwaterstof fractie C36-C40	mg/kg Ds	<5 ^{*)}

S) Erkend volgens AS SIKB 3000

Verklaring: "<" of n.a. betekent dat het gehalte van de component lager is dan de rapportagegrens.

De parameter-specifieke analytische meetonzekerheid en informatie over de berekeningsmethode zijn op aanvraag beschikbaar, indien de gerapporteerde resultaten boven de parameterspecifieke rapportagegrens liggen. De minimale prestatiecriteria van de toegepaste methoden met betrekking tot de meetonzekerheid zijn in het algemeen gebaseerd op Richtlijn 2009/90/EG van de Europese Commissie.

Het organische stof gehalte is gecorrigeerd met een lutum gehalte van 5,4%.

Het organische stof gehalte is niet gecorrigeerd voor het vrij ijzer gehalte, tenzij dit bepaald is.

Begin van de analyses: 10.03.2023

Einde van de analyses: 15.03.2023

De resultaten hebben uitsluitend betrekking op de geanalyseerde monsters. In gevallen waarin het testlaboratorium niet verantwoordelijk was voor de bemonstering, gelden de gerapporteerde resultaten voor de monsters zoals zij zijn ontvangen. .

AL-West B.V. Dhr. Laurens van Oene, Tel. +31/570788121
Klantenservice

Kamer van Koophandel
Nr. 08110898
VAT/BTW-ID-Nr.:
NL 811132559 B01

Directeur
ppa. Marc van Gelder
Dr. Paul Wimmer



Blad 2 van 3



AL-West B.V.

Dortmundstraat 16B, 7418 BH Deventer, the Netherlands
Tel. +31(0)570 788110
e-Mail: info@al-west.nl, www.al-west.nl



Opdracht 1250361 Bodem / Eluaat

Toegepaste methoden

conform Protocollen AS 3000 : Voorbehandeling conform AS3000 Organische stof Koolwaterstoffractie C10-C40

conform NEN-EN12880; AS3000, AS3200; NEN-EN15934 : Droge stof

eigen methode): Koolwaterstoffractie C10-C12 Koolwaterstoffractie C12-C16 Koolwaterstoffractie C16-C20
 Koolwaterstoffractie C20-C24 Koolwaterstoffractie C24-C28 Koolwaterstoffractie C28-C32
 Koolwaterstoffractie C32-C36 Koolwaterstoffractie C36-C40

Parameters uitgevoerd door AL-West BV zijn geaccrediteerd volgens EN ISO/IEC 17025:2017. Alleen niet-geaccrediteerde en/of uitbestede parameters zijn gemarkeerd met het symbool " *)".

AL-West B.V.

Dortmundstraat 16B, 7418 BH Deventer, the Netherlands
Tel. +31(0)570 788110
e-Mail: info@al-west.nl, www.al-west.nl

CHROMATOGRAM for Order No. 1250361, Analysis No. 848591, created at 16.03.2023 08:17:15

Monster beschrijving: HB09 (0.10 - 0.5), HB09: 0-50

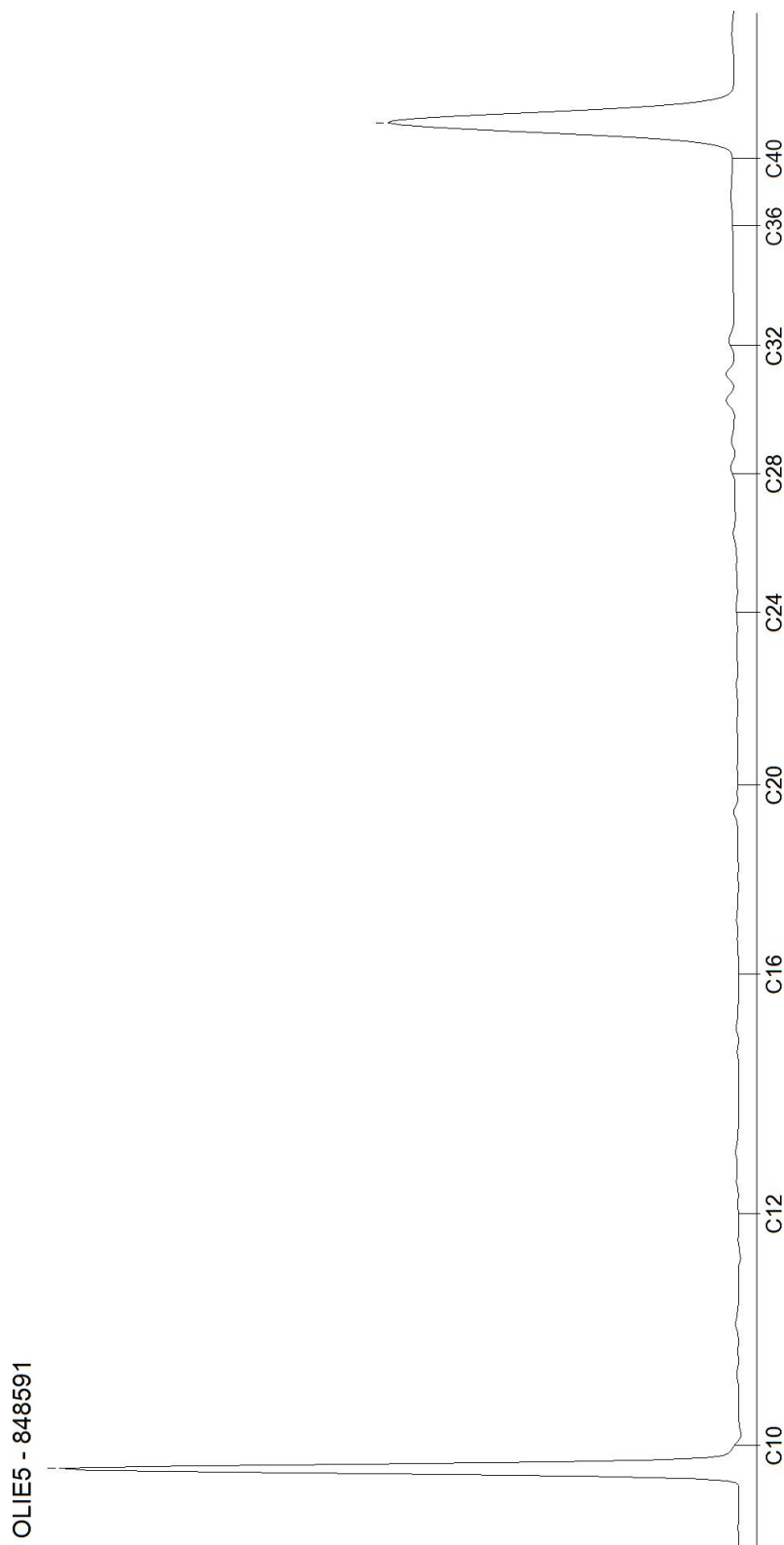

AL-West B.V.

Dortmundstraat 16B, 7418 BH Deventer, the Netherlands
Tel. +31(0)570 788110
e-Mail: info@al-west.nl, www.al-west.nl

Koops Grondmechanica B.V.
Laura de Hoogd
Postbus 151
9301 AD Roden

Datum 01.03.2023
Relatienr 35009328
Opdrachtnr. 1244197

ANALYSERAPPORT

Opdracht 1244197 Bodem / Eluaat

Opdrachtgever 35009328 Koops Grondmechanica B.V.
Uw referentie 7127 Bakkeveen
Opdrachtacceptatie 22.02.23
Monsternemer Opdrachtgever

Geachte heer, mevrouw,

Hierbij zenden wij u de resultaten van het door u aangevraagde laboratoriumonderzoek.

De analyses zijn, tenzij anders vermeld, uitgevoerd overeenkomstig onze erkenning voor de werkzaamheid "Analyse voor milieuhygiënisch bodemonderzoek" van het Besluit Bodemkwaliteit.

Dit rapport mag alleen in zijn geheel worden gereproduceerd. Eventuele bijlagen zijn onderdeel van het rapport.

Let op: alleen de algemene voorwaarden van AL-West gedeponneerd bij de KvK te Deventer, zijn van toepassing.

Indien u nog vragen heeft of aanvullende informatie wenst, verzoeken wij u om contact op te nemen met Klantenservice.

Wij vertrouwen erop u met de toegezonden informatie van dienst te zijn.

Met vriendelijke groet,



AL-West B.V. Dhr. Laurens van Oene, Tel. +31/570788121
Klantenservice

AL-West B.V.

Dortmundstraat 16B, 7418 BH Deventer, the Netherlands
Tel. +31(0)570 788110
e-Mail: info@al-west.nl, www.al-west.nl

Opdracht 1244197 Bodem / Eluaat

Monsternr.	Monstername	Monster beschrijving
815462	22.02.2023	1, MM druppelzone: 0-10

Eenheid **815462**
1, MM druppelzone: 0-10

Asbestbepaling in grond/puin

Zie bijlage voor toelichting asbestanalyse		++
S Som gewogen asbest	mg/kg Ds	<2

Aanvullende asbestgegevens

Monstermassa droog	g	12439
Droge stof	%	75,7
Gemeten Serpentine	mg/kg	<0,2
Gemeten Serpentine ondergrens	mg/kg	<0,20
Gemeten Serpentine bovengrens	mg/kg	<0,20
Gemeten Amfibool	mg/kg	<0,20
Gemeten Amfibool ondergrens	mg/kg	<0,20
Gemeten Amfibool bovengrens	mg/kg	<0,20
Totaal asbest hechtgebonden	mg/kg	<2,0
Totaal asbest niet hechtgebonden	mg/kg	<2,0

S) Erkend volgens AS SIKB 3000

Verklaring: "<" of n.a. betekent dat het gehalte van de component lager is dan de rapportagegrens.

De parameter-specifieke analytische meetonzekerheid en informatie over de berekeningsmethode zijn op aanvraag beschikbaar, indien de gerapporteerde resultaten boven de parameterspecifieke rapportagegrens liggen. De minimale prestatiecriteria van de toegepaste methoden met betrekking tot de meetonzekerheid zijn in het algemeen gebaseerd op Richtlijn 2009/90/EG van de Europese Commissie.

Begin van de analyses: 22.02.2023

Einde van de analyses: 01.03.2023

De resultaten hebben uitsluitend betrekking op de geanalyseerde monsters. In gevallen waarin het testlaboratorium niet verantwoordelijk was voor de bemonstering, gelden de gerapporteerde resultaten voor de monsters zoals zij zijn ontvangen.



AL-West B.V. Dhr. Laurens van Oene, Tel. +31/570788121
Klantenservice

AL-West B.V.

Dortmundstraat 16B, 7418 BH Deventer, the Netherlands
Tel. +31(0)570 788110
e-Mail: info@al-west.nl, www.al-west.nl

Opdracht 1244197 Bodem / Eluaat

Toegepaste methoden

AS3000 asbest in bodem en materialen : Som gewogen asbest

Conform NEN5898, AS3000, AP04-SG-XVIII, AP04-SB-VI : Monstermassa droog Droge stof Gemeten Serpentine
Gemeten Serpentine ondergrens Gemeten Serpentine bovengrens
Gemeten Amfibool Gemeten Amfibool ondergrens
Gemeten Amfibool bovengrens Totaal asbest hechtgebonden
Totaal asbest niet hechtgebonden

<Geen informatie> : Zie bijlage voor toelichting asbestanalyse

Parameters uitgevoerd door AL-West BV zijn geaccrediteerd volgens EN ISO/IEC 17025:2017. Alleen niet-geaccrediteerde en/of uitbestede parameters zijn gemarkeerd met het symbool " *) " .

AL-West B.V.

Dortmundstraat 16B, 7418 BH Deventer, the Netherlands
 Tel. +31(0)570 788110
 e-Mail: info@al-west.nl, www.al-west.nl

Bijlage analyseresultaten asbest

Analist:	etb				
Monster Nr.	Monster omschrijving		Drogestof gehalte (%)	Nat gewicht (g)	Droog gewicht (g)
815462	1, MM druppelzone: 0-10		75,7	16433	12439

Zee fractie	Zee fractie (m/m%)	Massa fractie (g)	Onderzoc ht (%)	chrysotiel (mg/kg ds tot.)	amosiet (mg/kg ds tot.)	crocidoliet (mg/kg ds tot.)	Aantal hecht geb.	Aantal niet hechtgeb.	Asbest (mg/kg ds tot.)	95%-betrouwbaarheids- interval (mg/kg ds)	
										ondergrens	bovengrens
>20 mm	0	0	100				0	0			
8 - 20 mm	0,2	24,8	100				0	0			
4 - 8 mm	0,31	39	100				0	0			
2 - 4 mm	0,47	58	53				0	0			
1 - 2 mm	0,84	104,7	21				0	0			
0.5 mm - 1 mm	2,2	276,9	5				0	0			
< 0.5 mm	95	11836,04	0,1				nvt	nvt		nvt	nvt
Totalen	99	12339,44					0	0			

Na afronding volgens norm (mg/kg) :

<2 <2 <2

Asbesthoudende materialen	Hechtgebonden
nvt	nvt
nvt	nvt
nvt	nvt

Gerapporteerde asbestgehaltenes zijn afgeronde waarden,
 in de totaalgehaltenes kunnen geringe afwijkingen voorkomen.

Conclusie:

	Gemeten Gehalte (mg/kg ds)	95%-betrouwbaarheids- interval (mg/kg ds)	
		ondergrens	bovengrens
De bepalings grens is	-	-	2
Hoeveelheid hechtgebonden asbesthoudend materiaal	<2	<2	<2
Hoeveelheid niet hechtgebonden asbesthoudend materiaal	<2	<2	<2
Serpentijn asbest	<0.2	<0.2	<0.2
Amfibool asbest	<0.2	<0.2	<0.2
Totaal asbest	<2	<2	<2
Gewogen totaal asbest (serpentijn + 10 x amfibool)	<2	<2	<2

De fractie <500µm is niet onderzocht

AL-West B.V.

Dortmundstraat 16B, 7418 BH Deventer, the Netherlands
Tel. +31(0)570 788110
e-Mail: info@al-west.nl, www.al-west.nl

Koops Grondmechanica B.V.
Laura de Hoogd
Postbus 151
9301 AD Roden

Datum 15.03.2023
Relatienr 35009328
Opdrachtnr. 1250363

ANALYSERAPPORT

Opdracht 1250363 Water

Opdrachtgever 35009328 Koops Grondmechanica B.V.
Uw referentie 7127 Bakkeveen
Opdrachtacceptatie 10.03.23
Monsternemer Opdrachtgever

Geachte heer, mevrouw,

Hierbij zenden wij u de resultaten van het door u aangevraagde laboratoriumonderzoek.

De analyses zijn, tenzij anders vermeld, uitgevoerd overeenkomstig onze erkenning voor de werkzaamheid "Analyse voor milieuhygiënisch bodemonderzoek" van het Besluit Bodemkwaliteit.

Dit rapport mag alleen in zijn geheel worden gereproduceerd. Eventuele bijlagen zijn onderdeel van het rapport.

Let op: alleen de algemene voorwaarden van AL-West gedeponneerd bij de KvK te Deventer, zijn van toepassing.

Indien u nog vragen heeft of aanvullende informatie wenst, verzoeken wij u om contact op te nemen met Klantenservice.

Wij vertrouwen erop u met de toegezonden informatie van dienst te zijn.

Met vriendelijke groet,



AL-West B.V. Dhr. Laurens van Oene, Tel. 31/570788121
Klantenservice

AL-West B.V.

Dortmundstraat 16B, 7418 BH Deventer, the Netherlands
Tel. +31(0)570 788110
e-Mail: info@al-west.nl, www.al-west.nl



AGROLAB GROUP

Your labs. Your service.

Opdracht 1250363 Water

Monsternr.	Monster beschrijving	Monstername	Monsternamepunt
848593	HB04 (1.7 - 2.7), HB04-1: 170-270	09.03.2023	
848594	HB09 (1.7 - 2.7), HB09-1: 170-270	09.03.2023	

Eenheid

848593
HB04 (1.7 - 2.7), HB04-1:
170-270

848594
HB09 (1.7 - 2.7), HB09-1:
170-270

Metalen (AS3000)

S	Element	μg/l	848593	848594
S	Barium (Ba)	μg/l	<0,20	--
S	Cadmium (Cd)	μg/l	<0,20	--
S	Kobalt (Co)	μg/l	<2,0	--
S	Koper (Cu)	μg/l	2,4	--
S	Kwik (Hg)	μg/l	<0,050	--
S	Lood (Pb)	μg/l	<2,0	--
S	Molybdeen (Mo)	μg/l	<2,0	--
S	Nikkel (Ni)	μg/l	3,1	--
S	Zink (Zn)	μg/l	16	--

Aromaten (AS3000)

S	Aromaten	μg/l	848593	848594
S	Benzeen	μg/l	<0,20	<0,20
S	Tolueen	μg/l	<0,20	<0,20
S	Ethylbenzeen	μg/l	<0,20	<0,20
S	<i>m,p</i> -Xyleen	μg/l	<0,20	<0,20
S	<i>ortho</i> -Xyleen	μg/l	<0,10	<0,10
S	Som Xylenen (Factor 0,7)	μg/l	0,21 #)	0,21 #)
S	Naftaleen	μg/l	<0,020	<0,020
S	Styreen	μg/l	<0,20	--

Chloorhoudende koolwaterstoffen (AS3000)

S	Chloorhoudende koolwaterstoffen	μg/l	848593	848594
S	Dichloormethaan	μg/l	<0,20	--
S	Trichloormethaan (Chloroform)	μg/l	<0,20	--
S	Tetrachloormethaan (Tetra)	μg/l	<0,10	--
S	1,1-Dichloorethaan	μg/l	<0,20	--
S	1,2-Dichloorethaan	μg/l	<0,20	--
S	1,1,1-Trichloorethaan	μg/l	<0,10	--
S	1,1,2-Trichloorethaan	μg/l	<0,10	--
S	Vinylchloride	μg/l	<0,20	--
S	1,1-Dichlooretheen	μg/l	<0,10	--
S	<i>Cis</i> -1,2-Dichlooretheen	μg/l	<0,10	--
S	<i>trans</i> -1,2-Dichlooretheen	μg/l	<0,10	--
S	Som <i>cis/trans</i> -1,2-Dichlooretheen (Factor 0,7)	μg/l	0,14 #)	--
S	Som Dichlooretheen (Factor 0,7)	μg/l	0,21 #)	--
S	Trichlooretheen (Tri)	μg/l	<0,20	--
S	Tetrachlooretheen (Per)	μg/l	<0,10	--

Parameters uitgevoerd door AL-West BV zijn geaccrediteerd volgens EN ISO/IEC 17025:2017. Alleen niet-geaccrediteerde en/of uitbestede parameters zijn gemarkeerd met het symbool " #)".

Kamer van Koophandel
Nr. 08110898
VAT/BTW-ID-Nr.:
NL 811132559 B01

Directeur
ppa. Marc van Gelder
Dr. Paul Wimmer



Blad 2 van 4



AL-West B.V.

Dortmundstraat 16B, 7418 BH Deventer, the Netherlands
Tel. +31(0)570 788110
e-Mail: info@al-west.nl, www.al-west.nl



AGROLAB GROUP

Your labs. Your service.

Opdracht 1250363 Water

Eenheid **848593** **848594**

HB04 (1.7 - 2.7), HB04-1: HB09 (1.7 - 2.7), HB09-1:
170-270 170-270

Chloorhoudende koolwaterstoffen (AS3000)

S	Naam	μg/l	848593	848594
S	1,1-Dichloorpropaan	μg/l	<0,20	--
S	1,2-Dichloorpropaan	μg/l	<0,20	--
S	1,3-Dichloorpropaan	μg/l	<0,20	--
S	Som Dichloorpropanen (Factor 0,7)	μg/l	0,42 #)	--

Broomhoudende koolwaterstoffen

S	Naam	μg/l	848593	848594
S	Tribroommethaan (bromofom)	μg/l	<0,20	--

Minerale olie (AS3000)

S	Naam	μg/l	848593	848594
S	Koolwaterstoffractie C10-C40	μg/l	<50	<50
	Koolwaterstoffractie C10-C12	μg/l	<10 *)	<10 *)
	Koolwaterstoffractie C12-C16	μg/l	<10 *)	<10 *)
	Koolwaterstoffractie C16-C20	μg/l	<5,0 *)	<5,0 *)
	Koolwaterstoffractie C20-C24	μg/l	<5,0 *)	<5,0 *)
	Koolwaterstoffractie C24-C28	μg/l	<5,0 *)	<5,0 *)
	Koolwaterstoffractie C28-C32	μg/l	<5,0 *)	<5,0 *)
	Koolwaterstoffractie C32-C36	μg/l	<5,0 *)	<5,0 *)
	Koolwaterstoffractie C36-C40	μg/l	<5,0 *)	<5,0 *)

#) Bij deze som zijn resultaten "<rapportagegrens" vermenigvuldigd met 0,7.

S) Erkend volgens AS SIKB 3000

Verklaring: "<" of n.a. betekent dat het gehalte van de component lager is dan de rapportagegrens.

De parameter-specifieke analytische meetonzekerheid en informatie over de berekeningsmethode zijn op aanvraag beschikbaar, indien de gerapporteerde resultaten boven de parameterspecifieke rapportagegrens liggen. De minimale prestatiecriteria van de toegepaste methoden met betrekking tot de meetonzekerheid zijn in het algemeen gebaseerd op Richtlijn 2009/90/EG van de Europese Commissie.

Begin van de analyses: 10.03.2023

Einde van de analyses: 14.03.2023

De resultaten hebben uitsluitend betrekking op de geanalyseerde monsters. In gevallen waarin het testlaboratorium niet verantwoordelijk was voor de bemonstering, gelden de gerapporteerde resultaten voor de monsters zoals zij zijn ontvangen.

AL-West B.V. Dhr. Laurens van Oene, Tel. 31/570788121
Klantenservice

Parameters uitgevoerd door AL-West BV zijn geaccrediteerd volgens EN ISO/IEC 17025:2017. Alleen niet-geaccrediteerde en/of uitbestede parameters zijn gemarkeerd met het symbool "S)".

AL-West B.V.

Dortmundstraat 16B, 7418 BH Deventer, the Netherlands
Tel. +31(0)570 788110
e-Mail: info@al-west.nl, www.al-west.nl



Opdracht 1250363 Water

Toegepaste methoden

eigen methode): Koolwaterstoffractie C10-C12 Koolwaterstoffractie C12-C16 Koolwaterstoffractie C16-C20
Koolwaterstoffractie C20-C24 Koolwaterstoffractie C24-C28 Koolwaterstoffractie C28-C32
Koolwaterstoffractie C32-C36 Koolwaterstoffractie C36-C40

Protocollen AS 3100 : Barium (Ba) Cadmium (Cd) Kobalt (Co) Koper (Cu) Kwik (Hg) Lood (Pb) Molybdeen (Mo) Nikkel (Ni)
Zink (Zn) Dichloormethaan Tribroommethaan (bromofom) Benzeen Trichloormethaan (Chloroform)
Tetrachloormethaan (Tetra) Tolueen Ethylbenzeen 1,1-Dichloorethaan m,p-Xyleen ortho-Xyleen
1,2-Dichloorethaan Som Xylenen (Factor 0,7) Naftaleen Styreen 1,1,1-Trichloorethaan 1,1,2-Trichloorethaan
Vinylchloride 1,1-Dichlooretheen Cis-1,2-Dichlooretheen trans-1,2-Dichlooretheen
Som cis/trans-1,2-Dichlooretheen (Factor 0,7) Som Dichlooretheen (Factor 0,7) Trichlooretheen (Tri)
Tetrachlooretheen (Per) 1,1-Dichloorpropaan 1,2-Dichloorpropaan 1,3-Dichloorpropaan
Som Dichloorpropanen (Factor 0,7) Koolwaterstoffractie C10-C40

Parameters uitgevoerd door AL-West BV zijn geaccrediteerd volgens EN ISO/IEC 17025:2017. Alleen niet-geaccrediteerde en/of uitbestede parameters zijn gemarkeerd met het symbool " * " .

AL-West B.V.

Dortmundstraat 16B, 7418 BH Deventer, the Netherlands
Tel. +31(0)570 788110
e-Mail: info@al-west.nl, www.al-west.nl

CHROMATOGRAM for Order No. 1250363, Analysis No. 848593, created at 14.03.2023 07:14:15

Monster beschrijving: HB04 (1.7 - 2.7), HB04-1: 170-270

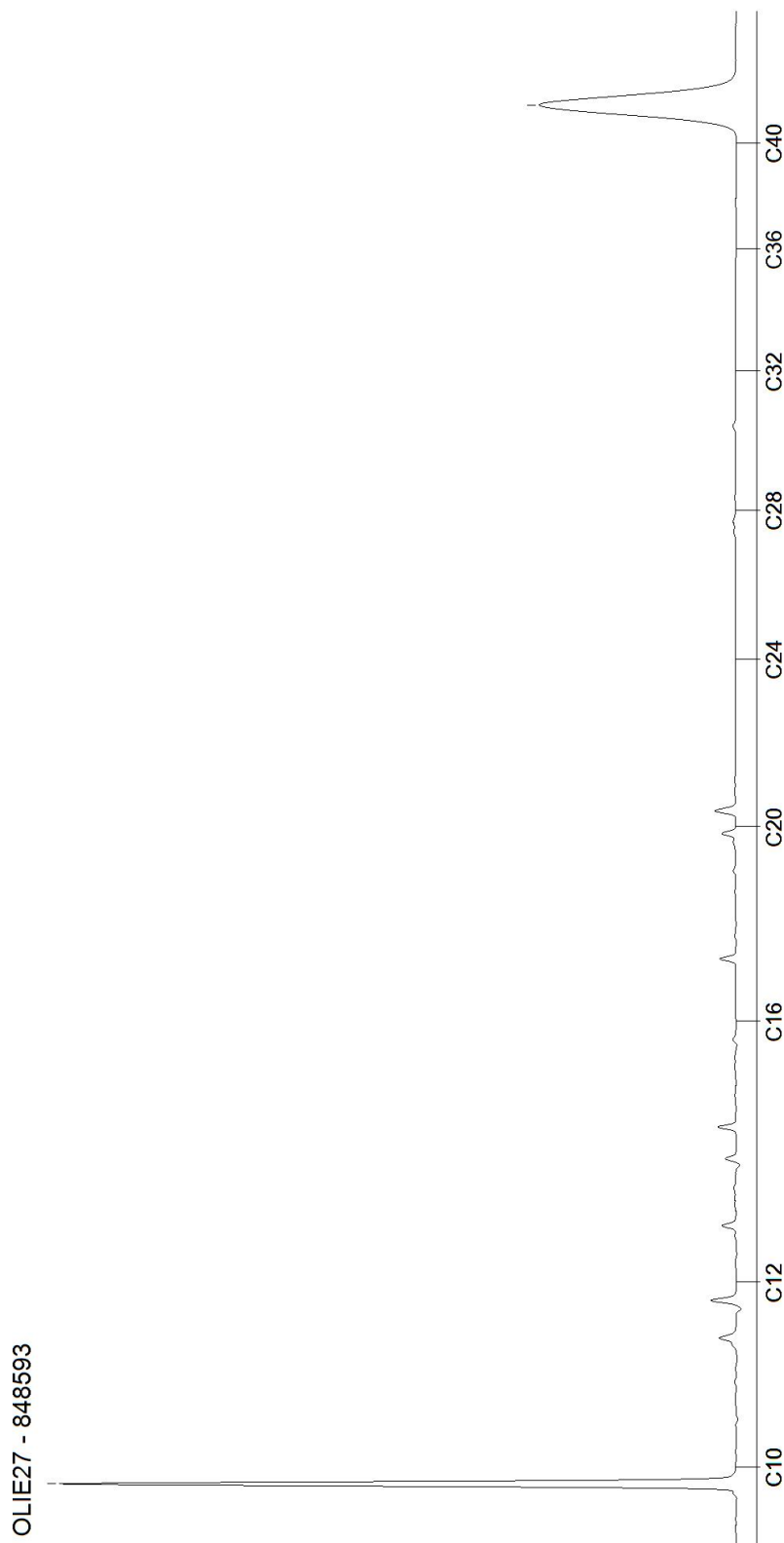

AL-West B.V.

Dortmundstraat 16B, 7418 BH Deventer, the Netherlands
Tel. +31(0)570 788110
e-Mail: info@al-west.nl, www.al-west.nl

CHROMATOGRAM for Order No. 1250363, Analysis No. 848594, created at 13.03.2023 13:31:47

Monster beschrijving: HB09 (1.7 - 2.7), HB09-1: 170-270

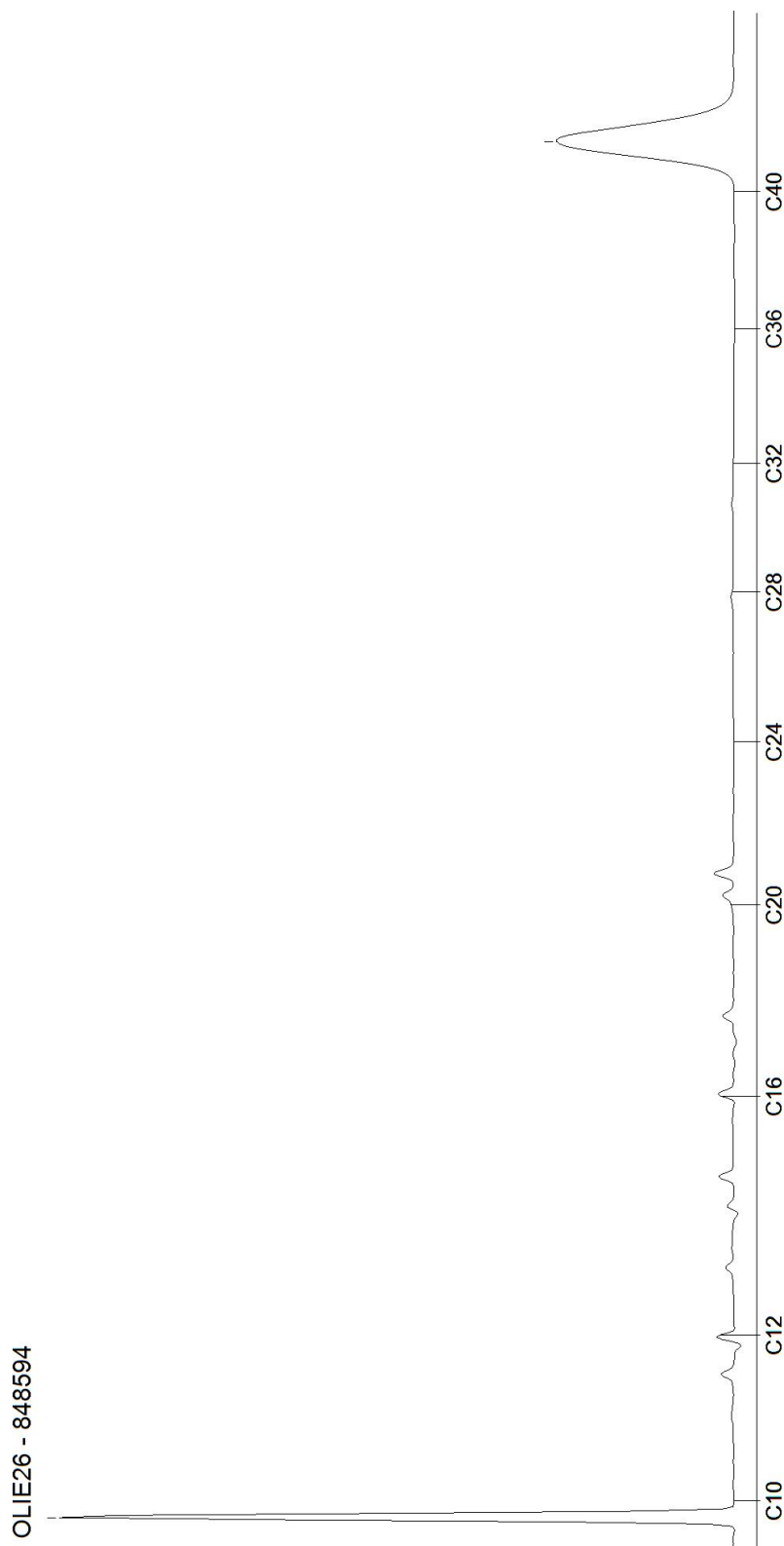



Bijlage 6



Toetsingsinstellingen	
Versie	3.1.0
Toetsingsmethode	Beoordeling kwaliteit van grond volgens Wbb [T.12]

De toetsing is uitgevoerd volgens de vigerende wetgeving waarbij gebruik gemaakt is van de BOTOVA webservice (zie <https://www.BOTOVA-service.nl/>)

Opdracht	
Opdrachtnummer	1244198
Laboratorium	AL-West B.V.
Matrix	Vaste stoffen
Project	7127 Bakkeveen
Datum binnenkomst	22.02.2023
Rapportagedatum	27.02.2023
CRM	Dhr. Laurens van Oene

Monster	
Analysenummer	815463
Monsteromschrijving	MM 1 bg, HB01: 8-50, HB02: 8-50, HB03: 0-50, HB04: 0-50, HB05: 0-50, HB06: 0-20, HB07: 0-50, HB08: 0-50
Datum monstername	2023-02-21 00:00:00
Monstersoort	Bodem / Eluaat
Versie	1

Gehanteerde waarden voor dit monster		
Humus (%)	4,8	Gemeten waarde
Lutum (%)	2,8	Gemeten waarde

Resultaat voor dit monster	
Toetsingsresultaat	Voldoet aan Achtergrondwaarde

Parameter	Resultaat	Eenheid	Resultaat (G standaard)	BOTOVA -eenheid	Toetsing	AW	W	IND	IW	T-index	Toets oordeel
Droge stof	81	%	81	%							
Fractie < 2 µm	2,8	% Ds	2,8	%							
Cadmium (Cd)	< 0,2	mg/kg Ds	0,21	mg/kg	<= Achtergrondwaarde	0,6	1,2	4,3	13	-1	<= AW
Zink (Zn)	44	mg/kg Ds	93,9	mg/kg	<= Achtergrondwaarde	140	200	720	720	-1	<= AW
Nikkel (Ni)	< 4	mg/kg Ds	7,66	mg/kg	<= Achtergrondwaarde	35	39	100	100	-1	<= AW
Molybdeen (Mo)	< 1,5	mg/kg Ds	1,05	mg/kg	<= Achtergrondwaarde	1,5	88	190	190	-1	<= AW
Lood (Pb)	35	mg/kg Ds	51,6	mg/kg	Wonen	50	210	530	530	0,0033	> AW en <= T
Koper (Cu)	7,6	mg/kg Ds	14	mg/kg	<= Achtergrondwaarde	40	54	190	190	-1	<= AW
Kobalt (Co)	< 3	mg/kg Ds	6,79	mg/kg	<= Achtergrondwaarde	15	35	190	190	-1	<= AW
Barium (Ba)	38	mg/kg Ds	134	mg/kg							
Kwik (Hg)	< 0,05	mg/kg Ds	0,049	mg/kg	<= Achtergrondwaarde	0,15	0,83	4,8	36	-1	<= AW
Indeno-(1,2,3-c,d)pyreen	0,1	mg/kg Ds	0,1	mg/kg							
Naftaleen	< 0,05	mg/kg Ds	0,035	mg/kg							
Fluorantheen	0,17	mg/kg Ds	0,17	mg/kg							
Benzo(a)-	0,12	mg/kg Ds	0,12	mg/kg							



Pyreen												
Anthracen	< 0,05	mg/kg Ds	0,035	mg/kg								
Benzo(ghi)peryleen	0,085	mg/kg Ds	0,085	mg/kg								
Benzo(k)fluorantheen	0,065	mg/kg Ds	0,065	mg/kg								
Benzo(a)anthracen	0,095	mg/kg Ds	0,095	mg/kg								
Fenantheen	0,073	mg/kg Ds	0,073	mg/kg								
Chryseen	0,15	mg/kg Ds	0,15	mg/kg								
Koolwaterstof fractie C10-C40	< 35	mg/kg Ds	51	mg/kg	<= Achtergrondwaarde	190	190	500	5000	-1	<= AW	
Koolwaterstof fractie C10-C12	< 3	mg/kg Ds	4,38	mg/kg								
Koolwaterstof fractie C12-C16	< 3	mg/kg Ds	4,38	mg/kg								
Koolwaterstof fractie C16-C20	< 4	mg/kg Ds	5,83	mg/kg								
Koolwaterstof fractie C20-C24	< 5	mg/kg Ds	7,29	mg/kg								
Koolwaterstof fractie C24-C28	< 5	mg/kg Ds	7,29	mg/kg								
Koolwaterstof fractie C28-C32	8	mg/kg Ds	16,7	mg/kg								
Koolwaterstof fractie C32-C36	< 5	mg/kg Ds	7,29	mg/kg								
Koolwaterstof fractie C36-C40	< 5	mg/kg Ds	7,29	mg/kg								
PCB 28	< 0,001	mg/kg Ds	1,46	ug/kg								
PCB 52	< 0,001	mg/kg Ds	1,46	ug/kg								
PCB 101	< 0,001	mg/kg Ds	1,46	ug/kg								
PCB 118	< 0,001	mg/kg Ds	1,46	ug/kg								
PCB 138	< 0,001	mg/kg Ds	1,46	ug/kg								
PCB 153	< 0,001	mg/kg Ds	1,46	ug/kg								
PCB 180	< 0,001	mg/kg Ds	1,46	ug/kg								
som 7 polychloorbifenyleen PCB28, 52, 101, 118, 138, 153, 180			10,2	ug/kg	<= Achtergrondwaarde	20	40	500	1000	-1	<= AW	
som 10 polyaromatische koolwaterstoffen (VROM)			0,93	mg/kg	<= Achtergrondwaarde	1,5	6,8	40	40	-1	<= AW	



Monster	
Analysenummer	815472
Monstersomschrijving	MM 2 og, HB01: 50-90, HB04: 50-90, HB04: 90-110
Datum monstername	2023-02-21 00:00:00
Monstersoort	Bodem / Eluaat
Versie	1

Gehanteerde waarden voor dit monster		
Humus (%)	4,7	Gemeten waarde
Lutum (%)	3,6	Gemeten waarde

Resultaat voor dit monster	
Toetsingsresultaat	Voldoet aan Achtergrondwaarde

Parameter	Resultaat	Eenheid	Resultaat (G_standard)	BOTOVA -eenheid	Toetsing	AW	W	IND	IW	T-index	Toets oordeel
Droge stof	79,3	%	79,3	%							
Fractie < 2 µm	3,6	% Ds	3,6	%							
Cadmium (Cd)	< 0,2	mg/kg Ds	0,2	mg/kg	<= Achtergrondwaarde	0,6	1,2	4,3	13	-1	<= AW
Zink (Zn)	< 20	mg/kg Ds	28,9	mg/kg	<= Achtergrondwaarde	140	200	720	720	-1	<= AW
Nikkel (Ni)	< 4	mg/kg Ds	7,21	mg/kg	<= Achtergrondwaarde	35	39	100	100	-1	<= AW
Molybdeen (Mo)	< 1,5	mg/kg Ds	1,05	mg/kg	<= Achtergrondwaarde	1,5	88	190	190	-1	<= AW
Lood (Pb)	14	mg/kg Ds	20,4	mg/kg	<= Achtergrondwaarde	50	210	530	530	-1	<= AW
Koper (Cu)	< 5	mg/kg Ds	6,31	mg/kg	<= Achtergrondwaarde	40	54	190	190	-1	<= AW
Kobalt (Co)	< 3	mg/kg Ds	6,28	mg/kg	<= Achtergrondwaarde	15	35	190	190	-1	<= AW
Barium (Ba)	< 20	mg/kg Ds	45,2	mg/kg							
Kwik (Hg)	< 0,05	mg/kg Ds	0,048	mg/kg	<= Achtergrondwaarde	0,15	0,83	4,8	36	-1	<= AW
Indeno-(1,2,3-c,d)pyreen	< 0,05	mg/kg Ds	0,035	mg/kg							
Naftaleen	< 0,05	mg/kg Ds	0,035	mg/kg							
Fluorantheen	< 0,05	mg/kg Ds	0,035	mg/kg							
Benzo(a)-Pyreen	< 0,05	mg/kg Ds	0,035	mg/kg							
Anthracen	< 0,05	mg/kg Ds	0,035	mg/kg							
Benzo(ghi)peryleen	< 0,05	mg/kg Ds	0,035	mg/kg							
Benzo(k)fluorantheen	< 0,05	mg/kg Ds	0,035	mg/kg							
Benzo(a)anthracen	< 0,05	mg/kg Ds	0,035	mg/kg							
Fenanthreen	< 0,05	mg/kg Ds	0,035	mg/kg							
Chryseen	< 0,05	mg/kg Ds	0,035	mg/kg							
Koolwaterstof fractie C10-C40	< 35	mg/kg Ds	52,1	mg/kg	<= Achtergrondwaarde	190	190	500	5000	-1	<= AW



Koolwaterstoffractie C10-C12	< 3	mg/kg Ds	4,47	mg/kg								
Koolwaterstoffractie C12-C16	< 3	mg/kg Ds	4,47	mg/kg								
Koolwaterstoffractie C16-C20	< 4	mg/kg Ds	5,96	mg/kg								
Koolwaterstoffractie C20-C24	< 5	mg/kg Ds	7,45	mg/kg								
Koolwaterstoffractie C24-C28	< 5	mg/kg Ds	7,45	mg/kg								
Koolwaterstoffractie C28-C32	< 5	mg/kg Ds	7,45	mg/kg								
Koolwaterstoffractie C32-C36	< 5	mg/kg Ds	7,45	mg/kg								
Koolwaterstoffractie C36-C40	< 5	mg/kg Ds	7,45	mg/kg								
PCB 28	< 0,001	mg/kg Ds	1,49	ug/kg								
PCB 52	< 0,001	mg/kg Ds	1,49	ug/kg								
PCB 101	< 0,001	mg/kg Ds	1,49	ug/kg								
PCB 118	< 0,001	mg/kg Ds	1,49	ug/kg								
PCB 138	< 0,001	mg/kg Ds	1,49	ug/kg								
PCB 153	< 0,001	mg/kg Ds	1,49	ug/kg								
PCB 180	< 0,001	mg/kg Ds	1,49	ug/kg								
som 10 polyaromatische koolwaterstoffen (VROM)			0,35	mg/kg	<= Achtergrondwaarde	1,5	6,8	40	40	-1	<= AW	
som 7 polychloorbifenyle n PCB28, 52, 101, 118, 138, 153, 180			10,4	ug/kg	<= Achtergrondwaarde	20	40	500	1000	-1	<= AW	

Tabelinformatie	
Toetsing BOTOVA	Toetsresultaat uit BOTOVA
AW	Achtergrondwaarden
W	Maximale waarden kwaliteitsklasse wonen
IND	Maximale waarden kwaliteitsklasse industrie
IW	Interventiewaarde
T-index	Index voor de afwijking van Gstandaard tov gemiddelde van Streefwaarde en Interventiewaarde
Toets oordeel	Parameteroordeel op basis van de waarde bij 'T Index'

Tabelinformatie	
Index < 0	Gstandaard < AW
0 < Index < 0,5	Gstandaard ligt tussen de AW en de oude T
0,5 < Index < 1	Gstandaard ligt tussen de oude T en I
Index > 1	I overschreden



Toetsingsinstellingen	
Versie	3.1.0
Toetsingsmethode	Beoordeling kwaliteit van grond volgens Wbb [T.12]

De toetsing is uitgevoerd volgens de vigerende wetgeving waarbij gebruik gemaakt is van de BOTOVA webservice (zie <https://www.BOTOVA-service.nl/>)

Opdracht	
Opdrachtnummer	1250361
Laboratorium	AL-West B.V.
Matrix	Vaste stoffen
Project	7127 Bakkeveen
Datum binnenkomst	10.03.2023
Rapportagedatum	16.03.2023
CRM	Dhr. Laurens van Oene

Monster	
Analysenummer	848591
Monsterschrijving	HB09 (0.10 - 0.5), HB09: 0-50
Datum monstername	2023-03-09 00:00:00
Monstersoort	Bodem / Eluaat
Versie	1

Gehanteerde waarden voor dit monster		
Humus (%)	8,3	Gemeten waarde
Lutum (%)	25	Ingevoerde waarde

Resultaat voor dit monster	
Toetsingsresultaat	Voldoet aan Achtergrondwaarde

Parameter	Resultaat	Eenheid	Resultaat (G_standard)	BOTOVA -eenheid	Toetsing	AW	W	IND	IW	T-index	Toets oordeel
Droge stof	72,3	%	72,3	%							
Koolwaterstoffractie C10-C40	< 35	mg/kg Ds	29,5	mg/kg	<= Achtergrondwaarde	190	190	500	5000	-1	<= AW
Koolwaterstoffractie C10-C12	< 3	mg/kg Ds	2,53	mg/kg							
Koolwaterstoffractie C12-C16	< 3	mg/kg Ds	2,53	mg/kg							
Koolwaterstoffractie C16-C20	< 4	mg/kg Ds	3,37	mg/kg							
Koolwaterstoffractie C20-C24	< 5	mg/kg Ds	4,22	mg/kg							
Koolwaterstoffractie C24-C28	< 5	mg/kg Ds	4,22	mg/kg							
Koolwaterstoffractie C28-C32	8	mg/kg Ds	9,64	mg/kg							
Koolwaterstoffractie C32-	< 5	mg/kg Ds	4,22	mg/kg							



C36												
Koolwaterstoffractie C36-C40	< 5	mg/kg Ds	4,22	mg/kg								
(massa) Concentratie			25	%								

Tabelinformatie	
Toetsing BOTOVA	Toetsresultaat uit BOTOVA
AW	Achtergrondwaarden
W	Maximale waarden kwaliteitsklasse wonen
IND	Maximale waarden kwaliteitsklasse industrie
IW	Interventiewaarde
T-index	Index voor de afwijking van Gstandaard tov gemiddelde van Streefwaarde en Interventiewaarde
Toets oordeel	Parameteroordeel op basis van de waarde bij 'T Index'

Tabelinformatie	
Index < 0	Gstandaard < AW
0 < Index < 0,5	Gstandaard ligt tussen de AW en de oude T
0,5 < Index < 1	Gstandaard ligt tussen de oude T en I
Index > 1	I overschreden



Toetsingsinstellingen	
Versie	2.1.0
Toetsingsmethode	Beoordeling kwaliteit van grondwater volgens Wbb [T.13]

De toetsing is uitgevoerd volgens de vigerende wetgeving waarbij gebruik gemaakt is van de BOTOVA webservice (zie <https://www.BOTOVA-service.nl/>)

Opdracht	
Opdrachtnummer	1250363
Laboratorium	AL-West B.V.
Matrix	Water
Project	7127 Bakkeveen
Datum binnenkomst	10.03.2023
Rapportagedatum	15.03.2023
CRM	Dhr. Laurens van Oene

Monster	
Analysenummer	848593
Monsteromschrijving	HB04 (1.7 - 2.7), HB04-1: 170-270
Datum monstername	2023-03-09 00:00:00
Monstersoort	Water
Versie	1

Gehanteerde waarden voor dit monster	
Water diep/ondiep	Ondiep

Resultaat voor dit monster	
Toetsingsresultaat	Voldoet aan Streefwaarde

Parameter	Resultaat	Eenheid	Resultaat (G standaard)	BOTOVA -eenheid	Toetsing	SW	IW	IW indic	T-index	Toets oordeel
Kwik (Hg)	< 0,05	µg/l	0,035	ug/l	<= Streefwaarde	0,05	0,3		-1	<= SW
Molybdeen (Mo)	< 2	µg/l	1,4	ug/l	<= Streefwaarde	5	300		-1	<= SW
Kobalt (Co)	< 2	µg/l	1,4	ug/l	<= Streefwaarde	20	100		-1	<= SW
Barium (Ba)	< 20	µg/l	14	ug/l	<= Streefwaarde	50	625		-1	<= SW
Zink (Zn)	16	µg/l	16	ug/l	<= Streefwaarde	65	800		-1	<= SW
Nikkel (Ni)	3,1	µg/l	3,1	ug/l	<= Streefwaarde	15	75		-1	<= SW
Lood (Pb)	< 2	µg/l	1,4	ug/l	<= Streefwaarde	15	75		-1	<= SW
Koper (Cu)	2,4	µg/l	2,4	ug/l	<= Streefwaarde	15	75		-1	<= SW
Cadmium (Cd)	< 0,2	µg/l	0,14	ug/l	<= Streefwaarde	0,4	6		-1	<= SW
Benzeen	< 0,2	µg/l	0,14	ug/l	<= Streefwaarde	0,2	30		-1	<= SW
Tolueen	< 0,2	µg/l	0,14	ug/l	<= Streefwaarde	7	1000		-1	<= SW
Ethylbenzeen	< 0,2	µg/l	0,14	ug/l	<= Streefwaarde	4	150		-1	<= SW
ortho-Xyleen	< 0,1	µg/l	0,07	ug/l						
m,p-Xyleen	< 0,2	µg/l	0,14	ug/l						
Naftaleen	< 0,02	µg/l	0,014	ug/l	<= Streefwaarde	0,01	70		-1	<= SW
Styreen	< 0,2	µg/l	0,14	ug/l	<= Streefwaarde	6	300		-1	<= SW
Dichloormethaan	< 0,2	µg/l	0,14	ug/l	<= Streefwaarde	0,01	1000		-1	<= SW
Trichloormethaan (Chloroform)	< 0,2	µg/l	0,14	ug/l	<= Streefwaarde	6	400		-1	<= SW
Tetrachloormethaan (Tetra)	< 0,1	µg/l	0,07	ug/l	<= Streefwaarde	0,01	10		-1	<= SW
1,1-Dichloorethaan	< 0,2	µg/l	0,14	ug/l	<= Streefwaarde	7	900		-1	<= SW
1,2-Dichloorethaan	< 0,2	µg/l	0,14	ug/l	<= Streefwaarde	7	400		-1	<= SW



an										
1,1,1-Trichloorethaan	< 0,1	µg/l	0,07	ug/l	<= Streefwaarde	0,01	300		-1	<= SW
1,1,2-Trichloorethaan	< 0,1	µg/l	0,07	ug/l	<= Streefwaarde	0,01	130		-1	<= SW
Vinylchloride	< 0,2	µg/l	0,14	ug/l	<= Streefwaarde	0,01	5		-1	<= SW
1,1-Dichlooretheen	< 0,1	µg/l	0,07	ug/l	<= Streefwaarde	0,01	10		-1	<= SW
Cis-1,2-Dichlooretheen	< 0,1	µg/l	0,07	ug/l						
trans-1,2-Dichlooretheen	< 0,1	µg/l	0,07	ug/l						
Trichlooretheen (Tri)	< 0,2	µg/l	0,14	ug/l	<= Streefwaarde	24	500		-1	<= SW
Tetrachlooretheen (Per)	< 0,1	µg/l	0,07	ug/l	<= Streefwaarde	0,01	40		-1	<= SW
1,1-Dichloorpropaan	< 0,2	µg/l	0,14	ug/l						
1,2-Dichloorpropaan	< 0,2	µg/l	0,14	ug/l						
1,3-Dichloorpropaan	< 0,2	µg/l	0,14	ug/l						
Tribroommethaan (bromofom)	< 0,2	µg/l	0,14	ug/l			630			
Koolwaterstof fractie C10-C40	< 50	µg/l	35	ug/l	<= Streefwaarde	50	600		-1	<= SW
Koolwaterstof fractie C10-C12	< 10	µg/l	7	ug/l						
Koolwaterstof fractie C12-C16	< 10	µg/l	7	ug/l						
Koolwaterstof fractie C16-C20	< 5	µg/l	3,5	ug/l						
Koolwaterstof fractie C20-C24	< 5	µg/l	3,5	ug/l						
Koolwaterstof fractie C24-C28	< 5	µg/l	3,5	ug/l						
Koolwaterstof fractie C28-C32	< 5	µg/l	3,5	ug/l						
Koolwaterstof fractie C32-C36	< 5	µg/l	3,5	ug/l						
Koolwaterstof fractie C36-C40	< 5	µg/l	3,5	ug/l						
som xyleen-isomeren			0,21	ug/l	<= Streefwaarde	0,2	70		-1	<= SW
som dichlooretheen-isomeren			0,14	ug/l	<= Streefwaarde	0,01	20		-1	<= SW
som 16 aromatische oplosmiddelen (Bbk, 1-1-2008)			0,77 (S)	ug/l				150		
som 3 dichloorpropaanen (som			0,42	ug/l	<= Streefwaarde	0,8	80		-1	<= SW



1,1- en 1,2- en 1,3-)											
--------------------------	--	--	--	--	--	--	--	--	--	--	--

(S) Enkele parameters ontbreken in de som: som 16 aromatische oplosmiddelen (Bbk, 1-1-2008)



Monster	
Analysenummer	848594
Monstersomschrijving	HB09 (1.7 - 2.7), HB09-1: 170-270
Datum monstername	2023-03-09 00:00:00
Monstersoort	Water
Versie	1

Gehanteerde waarden voor dit monster	
Water diep/ondiep	Ondiep

Resultaat voor dit monster	
Toetsingsresultaat	Voldoet aan Streefwaarde

Parameter	Resultaat	Eenheid	Resultaat (G_standaard)	BOTOVA -eenheid	Toetsing	SW	IW	IW indic	T-index	Toets oordeel
Benzeen	< 0,2	µg/l	0,14	ug/l	<= Streefwaarde	0,2	30		-1	<= SW
Tolueen	< 0,2	µg/l	0,14	ug/l	<= Streefwaarde	7	1000		-1	<= SW
Ethylbenzeen	< 0,2	µg/l	0,14	ug/l	<= Streefwaarde	4	150		-1	<= SW
ortho-Xyleen	< 0,1	µg/l	0,07	ug/l						
m,p-Xyleen	< 0,2	µg/l	0,14	ug/l						
Naftaleen	< 0,02	µg/l	0,014	ug/l	<= Streefwaarde	0,01	70		-1	<= SW
Koolwaterstof fractie C10-C40	< 50	µg/l	35	ug/l	<= Streefwaarde	50	600		-1	<= SW
Koolwaterstof fractie C10-C12	< 10	µg/l	7	ug/l						
Koolwaterstof fractie C12-C16	< 10	µg/l	7	ug/l						
Koolwaterstof fractie C16-C20	< 5	µg/l	3,5	ug/l						
Koolwaterstof fractie C20-C24	< 5	µg/l	3,5	ug/l						
Koolwaterstof fractie C24-C28	< 5	µg/l	3,5	ug/l						
Koolwaterstof fractie C28-C32	< 5	µg/l	3,5	ug/l						
Koolwaterstof fractie C32-C36	< 5	µg/l	3,5	ug/l						
Koolwaterstof fractie C36-C40	< 5	µg/l	3,5	ug/l						
som xyleen-isomeren			0,21	ug/l	<= Streefwaarde	0,2	70		-1	<= SW
som 16 aromatische oplosmiddelen (Bbk, 1-1-2008)			0,63 (S)	ug/l				150		

(S) Enkele parameters ontbreken in de som: som 16 aromatische oplosmiddelen (Bbk, 1-1-2008)

Tabelinformatie	
Toetsing BOTOVA	Toetsresultaat uit BOTOVA
SW	Streefwaarde
IW	Interventiewaarde
IW indic	Indicatief niveau voor ernstige verontreiniging grondwater
T-index	Index voor de afwijking van Gstandaard tov gemiddelde van Streefwaarde en Interventiewaarde



Toets oordeel

Parameteroordeel op basis van de waarde bij 'T Index'

Tabelinformatie

Index < 0	GStandaard < AW
0 < Index < 0,5	GStandaard ligt tussen de AW en de oude T
0,5 < Index < 1	GStandaard ligt tussen de oude T en I
Index > 1	I overschreden



Bijlage 7

Toetsingskaders (water)bodem

Toetsing grond en grondwater in het kader van de Wet Bodembescherming

Met de inwerkingtreding van het Besluit- en de Regelgeving bodemkwaliteit is binnen de Wetbodembescherming sprake van de zogenaamde achtergrondwaarde (AW-waarde) en interventiewaarde (I-waarde). Hiernaast is uit deze waarden een 'tussenwaarde' afgeleid, die wordt gedefinieerd als $(AW + I)/2$. In principe heeft de tussenwaarde in de Wbb geen status en wordt er niet aan de tussenwaarde getoetst, echter de tussenwaarde geeft het concentratieniveau aan waarboven onder bepaalde omstandigheden risico's voor mens en milieu aanwezig kunnen zijn. De tussenwaarde is zodoende een trigger voor nader onderzoek.

De genoemde toetsingswaarden zijn wettelijk vastgesteld voor een zogenaamde standaard bodem en worden per te onderscheiden grondsoort gecorrigeerd op basis van het percentage lutum (deeltjes kleiner dan $2 \mu\text{m}$) en organische stof.

De **achtergrond-** en **streefwaarden** geven het concentratieniveau aan waaronder sprake is van een duurzame bodemkwaliteit. Indien de achtergrond- of streefwaarde wordt overschreden, anders dan vanwege natuurlijke oorzaken, is er sprake van een bodemverontreiniging.

De **interventiewaarden** geven het concentratieniveau aan waarboven, afhankelijk van de omvang van de verontreiniging, sprake kan zijn van een ernstig geval van bodemverontreiniging. Binnen het kader van de Wet Bodembescherming is sprake van een geval van ernstige bodemverontreiniging indien de gemiddelde concentratie in 25 m^3 grond of in 100 m^3 grondwater (bodembolume) de interventiewaarde overschrijdt.

Als er sprake blijkt te zijn van een geval van ernstige bodemverontreiniging dan dient, op grond van artikel 37 Wbb, vastgesteld te worden of de verontreiniging onaanvaardbare risico's oplevert voor mens, ecosysteem, oppervlaktewater of grondwater. Indien sprake blijkt van een onaanvaardbaar risico dient de sanering met spoed te worden uitgevoerd.

Indien de bodem op een locatie is verontreinigd, maar het betreft geen geval van ernstige verontreiniging, hoeft niet te worden bepaald of er (met spoed) dient te worden gesaneerd. Verbeteren van de bodemkwaliteit kan niet worden voorgeschreven op grond van de regels voor bodemsanering, omdat ter plaatse geen sprake is van een (potentieel) risico dat een dergelijke verplichting rechtvaardigt. Dit geldt niet indien sprake is van een nieuw geval van bodemverontreiniging

Nieuw geval van bodemverontreiniging

Een bodemverontreiniging die is ontstaan op of na 1 januari 1987 wordt een nieuw geval van bodemverontreiniging genoemd, ongeacht de aangetroffen gehalten en het volume.

Zorgplicht

Op nieuwe gevallen van bodemverontreiniging is de zorgplicht van toepassing (artikel 13 Wbb). Indien er sprake is van een geval van bodemverontreiniging, ontstaan op of na 1 januari 1987 waarvoor een veroorzaker is aan te spreken gaat artikel 27 Wbb (en daarmee de zorgplicht van artikel 13 Wbb) vóór artikel 28 Wbb. Voor bodemverontreiniging met asbest ligt de toepassing van de zorgplicht genuanceerder. De zorgplicht is gebaseerd op het principe wat schoon is, schoon houden en wat vies is, niet verder verontreinigen. Het zorgplichtbeginsel verplicht degene die handelingen verricht waardoor de bodem kan worden verontreinigd of aangetast, alle maatregelen te nemen die redelijkerwijs van hem kunnen worden gevergd om de bodem te saneren en de directe gevolgen te beperken en zoveel mogelijk ongedaan te maken. Een algemeen zorgplichtbeginsel voor het milieu is ook vastgelegd in artikel 1.1a Wm.

Opgemerkt wordt dat het volumecriterium voor een bodemverontreiniging met asbest niet van toepassing is bij het vaststellen van de ernst. Bij asbestgehalten in (water)bodem, grond en baggerspecie boven de interventiewaarde wordt alleen gesproken over verontreiniging.

Toetsingscriteria grond

Om de mate van verontreiniging van de bodem te kunnen beoordelen, zijn de chemische analyseresultaten van de grondmonsters getoetst aan de richtlijnen die zijn opgesteld door het Ministerie van Infrastructuur en Milieu.

De resultaten zijn getoetst aan de toetsingswaarden zoals vermeld in de Circulaire Bodemsanering per 1 juli 2013, Staatcourant 27 juni 2013, Nr. 16675.

Bij de toetsingswaarden wordt onderscheid gemaakt tussen de zogenaamde achtergrond- en interventiewaarde:

Achtergrondwaarde = Generieke achtergrondwaarde voor een schone, multifunctionele bodem
Achtergrondwaarde + = 'Tussenwaarde' trigger voor (nader) onderzoek
Interventiewaarde) / 2)

Interventiewaarde = Interventiewaarde voor sanering (en/of saneringsonderzoek)

Toetsingscriteria grondwater

Om de mate van verontreiniging van de bodem te kunnen beoordelen, zijn de chemische analyseresultaten van de grondwatermonsters getoetst aan de richtlijnen die zijn opgesteld door het Ministerie van Infrastructuur en Milieu. De toetsingswaarden zijn overgenomen uit de Circulaire Bodemsanering per 1 juli 2013, Staatcourant 27 juni 2013, Nr. 16675.

Bij de toetsingswaarden wordt onderscheid gemaakt tussen de zogenaamde streef- en interventiewaarde:

Streefwaarde = Streefwaarde voor een schone, multifunctionele bodem

Streefwaarde +
Interventiewaarde) / 2 = Tussenwaarde trigger voor (nader) onderzoek

Interventiewaarde = Interventiewaarde voor sanering (en/of saneringsonderzoek)

Toetsingscriteria asbestonderzoek

Verkennd asbestonderzoek

De analyseresultaten van de grond-/puinmonsters zijn vergeleken met de toetsingstabel 'Streefwaarden grondwater en interventiewaarden grond en grondwater' uit de circulaire bodemsanering (Nederlandse Staatscourant, nr. 16675, 27 juni 2013). De analyseresultaten van een asbestonderzoek worden getoetst aan de hergebruiksnorm. Voor de toetsing van het gehalte aan asbest zijn de streefwaarde en de interventiewaarde gelijkgesteld op 100 mg/kg totaal asbest ds gewogen (hergebruiksnorm). Het gehalte aan totaal asbest ds gewogen wordt bepaald door de amfibole concentratie (Amosiet en Crocidoliet) te vermenigvuldigen met een factor 10 en deze op te tellen bij de serpentijnconcentratie (Chrysotiel).

Indien het gewogen gehalte asbest in een gat (30 x 30 cm) kleiner is dan de helft van de interventiewaarde (norm is 100 mg/kg d./2 = 50 mg/kg ds) is verder onderzoek niet noodzakelijk. Het is dan statistisch aannemelijk dat ook in een nader onderzoekstraject de interventiewaarden niet zal worden overschreden. In deze gevallen geldt er geen noodzaak tot het uitvoeren van een nader onderzoek asbest.

Indien per deellocatie of deelpartij in het geïnspecteerde oppervlak en in alle geïnspecteerde gaten respectievelijk sleuven een gehalte van meer dan 2 * de interventiewaarde (= 200 mg/kg ds) wordt vastgesteld is verder onderzoek niet noodzakelijk, dan wordt aangenomen dat de desbetreffende interventiewaarde met zekerheid zal worden overschreden bij een nader onderzoek.

Indien tussenliggende (50 - 200 mg/kg ds) waarden worden vastgesteld moet een nader onderzoek worden uitgevoerd.

Nader asbestonderzoek

Indien een nader asbestonderzoek wordt uitgevoerd geldt de hergebruiksnorm die vastgesteld is op 100 mg/kg totaal asbest ds gewogen. Indien een gehalte aan asbest in grond en/of puinboven dit gehalte wordt aangetoond is sprake van een bodemverontreiniging met asbest.

Opgemerkt wordt dat voor asbest alleen sprake is van een verontreiniging indien de interventiewaarde wordt overschreden. Bij het vaststellen van de ernst van een verontreiniging met asbest is het volumecriterium niet van toepassing.

De maximale waarde voor hergebruik van grond, baggerspecie en puin(granulaat) die verontreinigd zijn met asbest is weergegeven in de Regeling Bodemkwaliteit en is eveneens vastgesteld op 100 mg/kg ds gewogen asbest (serpentijnasbestconcentratie vermeerderd met 10 maal de amfiboolasbestconcentratie).

Het Arbeidsomstandighedenbesluit en het Asbestverwijderingsbesluit zijn niet van toepassing op handelingen met materialen met een asbestconcentratie beneden de maximale hergebruikswaarde (100 mg/kg totaal asbest ds gewogen). In dat geval zijn geen aanvullende maatregelen ten aanzien van asbest vereist bij bewerking of verwerking van de grond/puin. Bij overschrijding van de hergebruikswaarde is de bodem verontreinigd met asbest en dienen werkzaamheden met de grond/puin onder asbestcondities te worden uitgevoerd.

Besluit bodemkwaliteit (indicatie)

Ter bepaling van de toepasbaarheid van de grond buiten de huidige onderzoekslocatie zijn de resultaten indicatief getoetst aan het Besluit bodemkwaliteit (generieke kader). Er is geen partijkeuring conform het Besluit bodemkwaliteit (AP04) uitgevoerd. Aan de resultaten van deze indicatieve toetsing kunnen niet dezelfde rechten worden ontleend als aan een partijkeuring die wel conform het besluit is uitgevoerd.

Generiek toetsingskader landbodems Besluit bodemkwaliteit

Met ingang van 1 juli 2008 zijn het Besluit en de Regeling bodemkwaliteit van toepassing. Binnen de genoemde wetgeving zal worden gewerkt met een klasse-indeling voor de functie en de kwaliteit van de bodem. De bodemfunctieklasse beschrijft (op hoofdlijnen) het gebruik van de bodem in een gebied. De bodemkwaliteitsklasse geeft een maat voor de kwaliteit van de (ontvangende) bodem.

Aan de bodemfunctieklassen en de bodemkwaliteitsklassen zijn dezelfde normen gekoppeld:

- de achtergrondwaarden;
- de maximale waarden voor de klasse wonen;
- de maximale waarden voor de klasse industrie.

In de onderstaande figuur 1 is de generieke normstelling schematisch weergegeven.

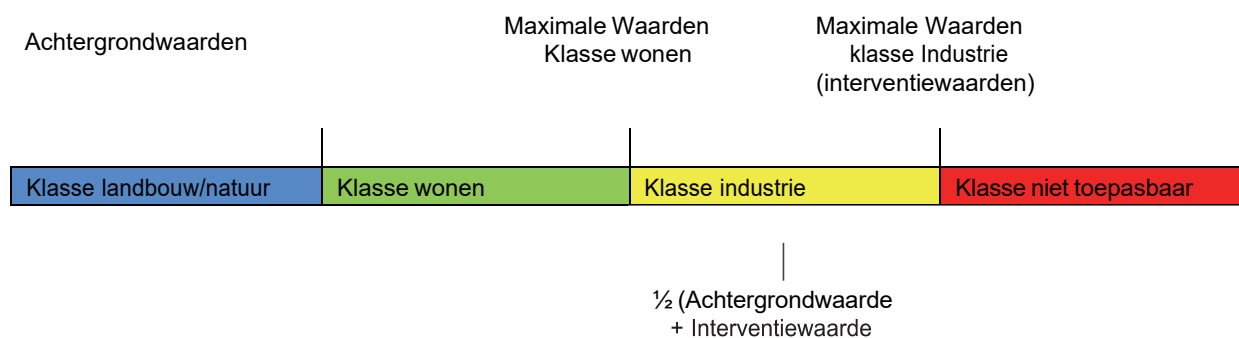

Figuur 1: generieke normstelling vaststelling bodemkwaliteit

In de onderstaande tabel 1 is op basis van de gemeten concentraties weergegeven in welke kwaliteitsklassen de bodem wordt ingedeeld

Tabel 1: indeling kwaliteitsklasse gerelateerd aan de gemeten concentraties

Klasse	
Klasse landbouw/natuur	concentratie onder of gelijk aan de Achtergrondwaarden.
Klasse wonen	concentratie boven de Achtergrondwaarden maar onder of gelijk aan de Maximale Waarden klasse wonen ¹
Klasse industrie	concentratie boven de Maximale Waarden klasse wonen maar onder of gelijk aan de Maximale Waarden klasse industrie
Klasse niet toepasbaar	concentratie boven de Maximale Waarden klasse industrie of interventiewaarde,

¹ Bij onderzoek op de parameters in het standaard grondpakket (12 parameters) mag de maximale waarde klasse wonen ten aanzien van 2 parameters overschreden worden. Deze overschrijdingen bedragen ten hoogste de maximale waarde voor de klasse wonen voor de betreffende parameter, vermeerderd met de daarvoor geldende achtergrondwaarde. Deze somwaarde mag de maximale waarde klasse industrie niet overschrijden.

Indien meerdere parameters worden meegenomen in het onderzoek zijn ook meer overschrijdingen toegestaan: bij meting van minimaal 16 parameters 3 overschrijdingen, bij minimaal 27 parameters 4 overschrijdingen en bij minimaal 37 parameters 5 overschrijdingen.

Toetsingskader waterbodembodem

Voor de verwerking van vrijkomende baggerspecie bij onderhoudswerkzaamheden bestaat er, conform de Regeling bodemkwaliteit, een viertal toetsingskaders. In de volgende figuur is desamenhang schematisch weergegeven.

Toepasbaar op landbodembodem (1)	Altijd toepasbaar	Klasse Wonen	Klasse industrie		Niet toepasbaar	Nooit toepasbaar
		Grootschalige bodemtoepassing				
Toepasbaar in oppervlaktewater (2)	Altijd toepasbaar	Klasse A	Klasse B		Niet toepasbaar	Nooit toepasbaar
		← Ontvangstverplichting →				
Verspreiden op landbodembodem (3)	Altijd toepasbaar	Verspreiden op aangrenzend perceel	Niet verspreiden op aangrenzend perceel			
Verspreiden in oppervlaktewater (4)	Altijd toepasbaar	Verspreiden in oppervlaktewater	Niet verspreiden in oppervlaktewater	Nooit verspreidbaar		
				I-waarde landbodembodem	S anerings-criterium	

1. Toepassen van baggerspecie (na indrogen/rijpen) in een nuttige toepassing op landbodembodem, verspreiden van baggerspecie op het aangrenzende perceel
2. Toepassen van baggerspecie (na indrogen/rijpen) in een nuttige toepassing in oppervlaktewater, verspreiden van baggerspecie in oppervlaktewater
3. Verspreiden van baggerspecie op het aangrenzende perceel
4. Verspreiden van baggerspecie in oppervlaktewater

Figuur 2: Schematische weergave samenhang toetsingskader waterbodembodem

Indien de gemeten gehalten in de baggerspecie de achtergrondwaarden (AW2000) niet overschrijden, is de baggerspecie vrij verspreidbaar of toepasbaar in oppervlaktewater en altijd verspreidbaar of toepasbaar op landbodembodem.

Indien één of meer stoffen de achtergrondwaarde (AW2000) overschrijden, dan worden de gehalten aan zware metalen (cadmium, barium, kobalt en molybdeen) en minerale olie alsmede de percentages aan metalen (< 50%) en organische stof (< 20%) beoordeeld met behulp van msPAF, om de verspreidbaarheid van de baggerspecie op het aangrenzende perceel te beoordelen. Indien de baggerspecie als verspreidbaar wordt beoordeeld, geldt voor de eigenaar van het aangrenzende perceel een ontvangstplicht.

Voor het verspreiden van baggerspecie in oppervlaktewater en het toepassen van baggerspecie in oppervlaktewater of op landbodem vormen de interventiewaarden voor waterbodem respectievelijk de interventiewaarden voor landbodem de bovengrens. Indien deze grens wordt overschreden, is verspreiding of toepassing niet mogelijk.

Liggen alle gehalten tussen de AW2000 en de desbetreffende interventiewaarde, dan wordt voor toepassing in oppervlaktewater onderscheid gemaakt tussen klasse A en klasse B. Voor toepassing op landbodems wordt onderscheid gemaakt tussen klasse wonen en klasse industrie. Daarbij is ruimte gelaten voor lokale overheden (gemeenten en waterschappen) om lokale maximale waarden vast te stellen die afwijken van de klassegrenzen in het generieke kader. Deze mogen tevens de interventiewaarden overschrijden indien via een risicoafweging is vastgesteld dat het saneringscriterium niet wordt overschreden. Voor de toepassing van baggerspecie in grootschalige bodemtoepassingen geldt naast de beoordeling aan de interventiewaarden voor waterbodem of landbodem tevens de toetsing aan de maximale emissiewaarden.

BoToVa module

Toetsing van analyseresultaten aan de bodemnormen vormt één van de meest essentiële schakels in de beoordeling van de (water)bodem en toe te passen grond, bagger en bouwstoffen. De analyseresultaten zijn gestandaardiseerd met de webapplicatie BoToVa en worden veelal via onderstaande toetsingen beoordeeld:

Grond Wet bodembescherming

- T12 BoToVa toets beoordeling kwaliteit grond volgens Wbb.

Grondwater Wet bodembescherming

- T13 BoToVa toets beoordeling kwaliteit grondwater volgens Wbb.

Waterbodem

- T1 BoToVa toets beoordeling kwaliteit van grond en bagger bij toepassing op of in debodem;
- T3 BoToVa toets beoordeling kwaliteit van bagger en ontvangende bodem bij toepassing in een oppervlaktewaterlichaam;
- T5 BoToVa toets beoordeling kwaliteit van bagger bij verspreiden op een aangrenzend perceel;
- T6 BoToVa toets beoordeling kwaliteit van bagger bij verspreiden in een zoetoppervlaktewaterlichaam.

Besluit en de Regeling bodemkwaliteit

- T1 BoToVa toets beoordeling kwaliteit van grond en bagger bij toepassing op of in debodem.

Grootschalige bodemtoepassing

- T8 BoToVa toets Beoordeling kwaliteit van grond bij GBT op landbodem (emissietoetswaarde);
- T9 BoToVa toets beoordeling kwaliteit van baggerspecie bij GBT (Grootschalige BodemToepassing) op landbodem (emissietoetswaarde);
- T10 BoToVa toets Beoordeling kwaliteit van grond bij GBT in oppervlaktewaterlichamen (emissietoetswaarde);
- T11 BoToVa toets beoordeling kwaliteit van baggerspecie bij GBT (Grootschalige BodemToepassing) in oppervlaktewaterlichamen (emissietoetswaarde).

Verder zijn onderstaande toetsingen nog mogelijk om de (water)bodem te beoordelen:

- T2 BoToVa toets Beoordeling kwaliteit ontvangende landbodem;
- T4 BoToVa toets Beoordeling kwaliteit van grond bij toepassing op bodem of oever van oppervlaktewater;
- T7 BoToVa toets beoordeling kwaliteit van bagger bij verspreiden in een zout oppervlaktewaterlichaam;

BoToVa corrigeert in principe het gemeten gehalte (= analyseresultaat) aan de hand van het lutum- en organisch stofpercentage naar een standaardbodem (gestandaardiseerd gehalte). De gehalten worden vervolgens getoetst aan de normwaarden opgenomen in de Regeling Bodemkwaliteit.

Barium

De normen voor barium in grond en bagger zijn ingetrokken. Gebleken is dat de interventiewaarde voor barium lager kan zijn dan het gehalte dat van nature in de bodem kan voorkomen. Indien er sprake is van verhoogde bariumgehalten ten opzichte van de natuurlijke achtergrond als gevolg van een antropogene bron, kan dit gehalte door het bevoegd gezag worden beo

rdeeld op basis van de voormalige interventiewaarde voor barium van 625 mg/kg ds in de waterbodembodem en de interventiewaarde voor landbodembodem van 920 mg/kg ds. Barium hoeft dus alleen te worden getoetst als er vanwege antropogene activiteiten verhoogde bariumgehalten kunnen worden aangetroffen ten opzichte van de toetsingswaarde. Omdat dit in de praktijk slechts incidenteel voorkomt, is ervoor gekozen om de toetsing van barium niet in BoToVa op te nemen. Op deze manier bestaat er geen verwarring bij een toetsing op barium indien dit niet is veroorzaakt door antropogene activiteiten.

Generieke normen bij hergebruik van PFAS-houdende grond en baggerspecie op de landbodembodem (m.u.v. grootschalige toepassing)

Bij het toepassen van grond of baggerspecie op de landbodembodem gelden de normen uit onderstaande tabel 2. Bij een toepassing moet de kwaliteit van de toe te passen partij kleiner dan of gelijk zijn aan de toepassingsnorm. De toepassingsnormen in de eerste kolom van onderstaande tabel is het resultaat van de dubbele toets aan zowel de eis die geldt voor de functie (landbouw/natuur, wonen of industrie) als de eis die geldt voor niet verslechteren van de bodemkwaliteit/stand-still (landbouw/natuur, wonen of industrie). De strengste van de beide toetsen is de toepassingsnorm.

Tabel 2: toepassingsnormen voor het toepassen van grond en baggerspecie op de landbodembodem (in µg/kg ds)(1)

Toepassingsnorm (o.b.v. andere parameters)*	Bijzonderheden t.a.v. grondwater bij de toepassing	PFOS (µg/kg)	PFOA (µg/kg)	Overige PFAS (per individuele stof en incl. Gen X (µg/kg))
Landbouw/natuur (< AW2000)	Geen	1,4	1,9	1,4
	Toepassing onder grondwaterniveau (2)	1,4	1,9	1,4
	Toepassing binnen grondwaterbeschermingsgebied	0,1	0,1	0,1
Wonen of Industrie	Geen	3,0	7,0	3,0
	Toepassing onder grondwaterniveau (2)	1,4	1,9	1,4
	Toepassing binnen grondwaterbeschermingsgebied	0,1	0,1	0,1

*De toepassingsnorm is het resultaat van de dubbele toets aan zowel de eis die geldt voor de functie (landbouw/natuur, wonen of industrie) als de eis die geldt voor niet verslechteren van de bodemkwaliteit/stand-still (landbouw/natuur, wonen of industrie). De strengste van de beide toetsen is de toepassingsnorm.

(1) Op de waarden uit deze tabel hoeft tot 10% organisch stof geen bodemtypecorrectie toegepast te worden. Boven 30% organisch stof wordt gerekend met een percentage van 30% (dit is overeenkomstig de systematiek zoals die op dit moment al voor PAK geldt).

(2) Voor gebieden met een hoge grondwaterstand geldt in plaats van 'onder grondwaterniveau': op een diepte van 1 meter en meer onder het maaiveld. Als de grond als gevolg van zetting op termijn in de verzadigde zone terecht komt wordt de grond geacht boven grondwater te zijn toegepast.

Toepassings-eisen kwaliteitsklassen landbouw/natuur, wonen en industrie (boven grondwaterstand en buiten grondwaterbeschermingsgebieden)

Toepassen ingrondwaterbeschermingsgebied

In grondwaterbeschermingsgebieden (de gebieden die door de provincie zijn aangewezen als “gebieden voor de drinkwaterwinning”) is de gebiedskwaliteit bepalend. Bijvoorbeeld door gebruikmaking van gebiedseigen grond of baggerspecie. Voor het vaststellen van gebiedskwaliteit kan gebruik worden gemaakt van de regels die daarover in relatie tot het vaststellen van gebiedsspecifiek beleid in het Besluit bodemkwaliteit zijn opgenomen. Daarbij is van belang dat afstemming plaatsvindt met de provincie en drinkwaterbedrijven vanwege het belang van de winning van drinkwater. Als de gebiedskwaliteit niet bekend is blijft de rapportagegrens (0,1 µg/kg) de toepassingsnorm voor het toepassen van grond en baggerspecie in grondwaterbeschermingsgebieden. Door de onduidelijkheden over de mate van verspreiding van PFAS in grond en grondwater kan nog niet worden aangegeven of toepassingen van grond en bagger tot het niveau van de achtergrondwaarden voldoende bescherming biedt voor het grondwater. Het voorzorgbeginsel brengt met zich mee dat met het oog op het zwaarwegende belang van de drinkwaterwinning geen onnodige risico's worden genomen.

Toepassen onder grondwaterniveau

Voor toepassingen onder het grondwaterniveau geldt - lopende het onderzoek door het RIVM naar het gedrag van PFAS in grondwater - de achtergrondwaarde, te weten 1,9 µg/kg d.s. voor PFOA en 1,4 µg/kg d.s. voor PFOS en andere PFAS. Voor gebieden met een hoge grondwaterstand geldt in plaats van “onder grondwaterniveau” op een diepte vanaf 1 meter onder het maaiveld. Als de grond als gevolg van zetting op termijn in de verzadigde zone terechtkomt wordt de grond geacht boven grondwater te zijn toegepast. Via gebiedsspecifiek beleid is het mogelijk om voor gebiedseigen grond of baggerspecie gemotiveerd afwijkende lokale maximale waarden te stellen.

De waarden voor GenX blijft vooralsnog gelijk aan het tijdelijk handelingskader zoals vastgesteld op 12 juli 2019:

- voor landbouw/natuur op 0,1 µg/kg ds,
- landbouw/natuur bij hogere achtergrondwaarde dan 0,1: de gemeten achtergrondwaarde ten hoogste 3,0 µg/kg ds,
- wonen: 3,0 µg/kg ds
- industrie: 3,0 µg/kg ds

Toepassingen op de waterbodem

- De toepassings-eisen voor grond en baggerspecie zijn bij de meeste toepassings-situaties hetzelfde;
- Het verspreiden van baggerspecie (art 35 sub g) in hetzelfde oppervlaktewaterlichaam (stroomopwaarts of stroomafwaarts) of (sedimentdelende) stroomafwaarts gelegen oppervlaktewaterlichamen is toegestaan, met uitzondering van puntbronnen of onverwachte hoge gehalten. Dat geldt ook bij het toepassen van baggerspecie (art 35 sub d) in hetzelfde oppervlaktewaterlichaam;
- Voor het toepassen van grond en het toepassen van baggerspecie in een ander oppervlaktewaterlichaam gelden voor Rijkswateren toepassingswaarden van 3,7 µg/kg voor PFOS en 0,8 µg/kg voor PFOA en andere PFAS verbindingen. Voor regionale wateren gelden toepassingswaarden van 1,1 µg/kg voor PFOS en 0,8 µg/kg voor PFOA en andere PFAS;
- Voor het toepassen van grond en baggerspecie in niet-vrijliggende diepe plassen die in open verbinding staan met een rijkswater geldt een toepassings-eis van 3,7 µg/kg voor PFOS en 0,8 µg/kg voor PFOA en de andere PFAS. Voorwaarde is wel dat in de nabijheid van de diepe plas geen kwetsbaar object gelegen is, als bedoeld op pagina 26 van de ['Handreiking voor het herinrichten van diepe plassen'](#);
- Voor het toepassen van baggerspecie en grond toepassen in de andere diepe plassen dan hierboven genoemd gelden toepassingswaarden van 1,1 µg/kg voor PFOS en 0,8 µg/kg voor PFOA en de andere PFAS. Deze normen gelden alleen voor verondiepingen die al in uitvoering zijn. Voor die situaties maakt het bevoegd gezag een locatie-specifieke afweging.

Tabel 3: Toepassingsnormen voor het toepassen van grond en baggerspecie in oppervlaktewater (in µg/kg d.s.)

Watertype	PFOS (µg/kg)	PFOA (µg/kg)	Overige PFAS (per individuele stof) (µg/kg)
Rijkswater	3,7	0,8	0,8
Regionaal water	1,1	0,8	0,8

Anders dan bij verspreiden van baggerspecie in een sedimentdelend oppervlaktewaterlichaam is er dan geen sprake van een toepassing die op hetzelfde neerkomt als het natuurlijke proces van stroomafwaartse verspreiding van baggerspecie met de daarin aanwezige verontreinigingen. Bij ophogingen vindt een niet natuurlijke grotere belasting van de waterbodem en oppervlaktewater op de locatie van toepassing plaats. Via gebiedsspecifiek beleid kan de waterbeheerder lokale maximale waarden vaststellen die meer ruimte geven dan de toepassingsnormen.