

Verkennend bodemonderzoek

Spoarleane te Hijum

Opdrachtgever

Bouwbedrijf Hiemstra
Swaerderwei 31a
8851 EG TZUMMARUM

Projectnummer

220143

Autorisatie

Redactie:

[Redacted]

Eindredactie/kwaliteitscontrole:

[Redacted]

paraaf

[Redacted]

p

[Redacted]

datum

25-04-2022

Datum

25-04-2022

status

Definitief

status

Definitief



INHOUD

1	INLEIDING	3
1.1	Voorwaarden en uitgangspunten	3
1.2	Indeling rapportage	3
2	VOORONDERZOEK	4
2.1	Algemeen	4
2.2	Bekende gegevens	4
2.3	Conclusies vooronderzoek en onderzoekshypothese	4
3	UITGEVOERDE WERKZAAMHEDEN	5
3.1	Algemeen	5
3.2	Veldwerkzaamheden	5
3.3	Chemisch-analytisch onderzoek	5
3.4	Toetsingskader	6
4	RESULTATEN	8
4.1	Zintuiglijke waarnemingen	8
4.2	Analyseresultaten boven- en ondergrond	9
4.3	Analyseresultaten grondwater	10
4.4	Interpretatie onderzoeksresultaten	11
4.5	Toetsing hypothese	11
5	CONCLUSIES EN ADVIES	12

BIJLAGEN:

1. *Topografische ligging*
2. *Situatietekening met monsternamelocaties*
3. *Profielbeschrijvingen*
4. *Analysecertificaten*
5. *Toetsing analyseresultaten*
6. *Verklaring omtrent veldwerk*



1 INLEIDING

In opdracht van Bouwbedrijf Hiemstra is door Bodemvisie Milieu & Veiligheid BV een verkennend bodemonderzoek uitgevoerd ter plaatse van de Spoorleane te Hijum.

Aanleiding voor het uitvoeren van het onderzoek is de voorgenomen functiewijziging van het perceel en de bouw van woningen. Doel van het bodemonderzoek is het bepalen van de milieuhygiënische kwaliteit van de bodem (grond en grondwater) teneinde een uitspraak te kunnen doen of deze al dan niet een belemmering vormt voor de beoogde functiewijziging/nieuwbouw.

1.1 Voorwaarden en uitgangspunten

Bij een verkennend bodemonderzoek dienen de volgende normen te worden gevolgd.

- Voorafgaand aan het bodemonderzoek dient een vooronderzoek conform de richtlijnen in de Nederlandse Eind Norm (NEN) 5725: "Bodem, leidraad voor het uitvoeren van vooronderzoek bij verkennend, oriënterend en nader onderzoek" te worden verricht;
- Het verkennend bodemonderzoek dient te voldoen aan de richtlijnen in de Nederlandse Eind Norm (NEN) 5740: "Bodem, onderzoeksstrategie bij verkennend onderzoek".

Volledigheidshalve merken wij op dat Bodemvisie Milieu & Veiligheid BV een onafhankelijk opererend adviesbureau is, welke op generlei wijze verbonden is met de opdrachtgever voor het onderzoek of de eigenaar van de onderzoekslocatie.

1.2 Indeling rapportage

In het onderhavige rapport wordt eerst ingegaan op de locatiegegevens en het vooronderzoek. Vervolgens komen de veldwerkgegevens, het laboratoriumonderzoek en de analyseresultaten aan bod. De rapportage wordt afgesloten met een bespreking van de analyseresultaten en de bijbehorende conclusies.



2 VOORONDERZOEK

2.1 Algemeen

Het vooronderzoek is gebaseerd op de NEN 5725. In het kader van het vooronderzoek is informatie ingewonnen uit de volgende bronnen:

- informatie van de opdrachtgever;
- informatie van de gemeente Leeuwarden (Nazca-I);
- interpreteren van topografische en geohydrologische kaarten;
- interpretatie van tekeningen van de huidige situatie;
- een locatie-inspectie.

2.2 Bekende gegevens

De locatie is gelegen aan de Spoorleane te Hijum en is kadastraal bekend als: gemeente Hijum, sectie F, nummer 1453 (ged.). De locatie heeft een oppervlakte van circa 3.711 m² en is momenteel braakliggend. In het verleden had de locatie een agrarische bestemming (weiland/akkerbouw). Rond 2010 is het gebied bouwrijp gemaakt. De opdrachtgever is voornemens op de locatie vier woningen te realiseren.

Op basis van het bodeminformatiesysteem van de gemeente Leeuwarden (Nazca-I) blijkt, dat van de locatie, geen gegevens bekend zijn omtrent bodembedreigende activiteiten. Ten westen van de onderzoekslocatie ligt het tracé van de voormalige spoorlijn Leeuwarden-Dokkum.

Op de locatie is in het verleden een bodemonderzoek uitgevoerd, te weten:

- Verkennend bodemonderzoek Uitbreidingsplan Hijum, CSO Milfac, projectnummer 08F020, d.d. 5 maart 2008.

Uit de bevindingen van het bodemonderzoek blijkt dat in de bovengrond geen verhoogde gehalten aan onderzochte stoffen zijn aangetoond ten opzichte van de streefwaarden. In de ondergrond is lokaal een licht verhoogd gehalte aan nikkel aangetoond. In het grondwater zijn licht verhoogde concentraties aan arseen, zink en/of xylenen aangetoond. Onderhavige onderzoekslocatie maakt deel uit van het destijds onderzochte gebied.

2.3 Conclusies vooronderzoek en onderzoekshypothese

Het onderzoek is uitgevoerd volgens de NEN 5740 'Bodem - Landbodem - Strategie voor het uitvoeren van verkennend bodemonderzoek - Onderzoek naar de milieuhygiënische kwaliteit van bodem en grond. Op basis van het vooronderzoek is de onderzoeksstrategie gehanteerd voor een onverdachte niet-lijnvormige locatie (ONV-NL).

NB: Bij de interpretatie van het totaal aan onderzoeksgegevens dient, gezien de gehanteerde strategie (gebaseerd op de Nederlandse Norm NEN 5740), welke is gericht op een indicatieve beoordeling van de milieuhygiënische kwaliteit van de bodem, rekening gehouden te worden met een zeker restrisico. Tevens wordt erop gewezen, dat onderhavig onderzoek een momentopname is.



3 UITGEVOERDE WERKZAAMHEDEN

3.1 Algemeen

De werkzaamheden zijn uitgevoerd op basis van de BRL SIKB 2000 protocol 2001: 'Plaatsen van handboringen en peilbuizen en nemen van grondmonsters etc'. en protocol 2002: 'Het nemen van grondwatermonsters' (versie 6.0, d.d. 01-02-2018). Voor deze protocollen is Bodemvisie Milieu & Veiligheid BV in het bezit van een procescertificaat (certificaatnummer: NC-SIK-20350), welke is afgegeven door Normec Certification BV.

De chemische analyses zijn uitgevoerd door het, door de Raad voor Accreditatie (RvA) geaccrediteerde, laboratorium van SGS Environmental Services B.V. te Rotterdam. Het onderzoeksprogramma is in tabel 3.1 opgesomd.

Tabel 3.1: onderzoeksprogramma

Locatie	Verricht onderzoek	Meetpuntnummer	Analysepakket
Spoorleane te Hijum (ca. 3.711 m ²)	12 x boring tot 0,5 m-mv 2 x boring tot 2,0 m-mv 1 x boring met peilbuis	01 t/m 15	2 x standaardpakket (boven)grond 1 x standaardpakket (onder)grond 1 x standaardpakket grondwater

Toelichting op tabel:

m -mv:

Standaardpakket grond:

Standaardpakket grondwater:

meter minus maaiveld;

metalen (barium, cadmium, kobalt, koper, kwik, lood, molybdeen, nikkel, zink), PAK (VROM 10), minerale olie, PCB's;

metalen, vluchtige aromaten (BTEXN en styreen), vluchtige chloorkoolwaterstoffen (18 verbindingen), minerale olie.

3.2 Veldwerkzaamheden

Het veldwerk is uitgevoerd op 12 april 2022 (plaatsen boringen en peilbuis) door [REDACTED] en op 20 april 2022 (bemonstering grondwater) door [REDACTED]. De locaties van de boringen en peilbuis staan weergegeven op de situatietekening (bijlage 2).

Het opgeboorde materiaal is beoordeeld op textuur, kleur en zintuiglijk waarneembare verontreinigingen. De gegevens van de monsterpunten zijn verwerkt tot boorprofielen, welke zijn opgenomen als bijlage 3. De globale bodemopbouw en de relevante zintuiglijke waarnemingen zijn beschreven in paragraaf 4.1.

Voor het vaststellen van een eventueel aanwezige olieverontreiniging is gebruik gemaakt van de olie-op-water-test. De grootte en de kleurschakering van de oliefilm op het werkwater geven een indicatie van de mate van verontreiniging. Voor het laboratoriumonderzoek zijn van de bovengrond (0,0-0,5 m-mv) uit iedere boring grondmonsters genomen. Uit de boringen tot 2,0 m-mv is per iedere halve meter een grondmonster genomen. Bodemlagen met afwijkende kenmerken (textuur, kleur, aanwezigheid bodemvreemd materiaal, etc) zijn apart bemonsterd.

3.3 Chemisch-analytisch onderzoek

De samenstelling van de analysepakketten is als volgt:

Standaardpakket grond:

- zware metalen: barium, cadmium, kobalt, koper, kwik, lood, molybdeen, nikkel, zink;
- Polycyclische Aromatische Koolwaterstoffen (PAK);
- PCB's (Polychloorbifenylyl);
- minerale olie (GC).



Standaardpakket grondwater:

- zware metalen: barium, cadmium, kobalt, koper, kwik, lood, molybdeen, nikkel, zink;
- vluchtige aromatische koolwaterstoffen (BTEXN);
- vluchtige gehalogeneerde koolwaterstoffen;
- minerale olie (GC).

3.4 Toetsingskader

De analyseresultaten zijn getoetst aan het toetsingskader uit de Wet Bodembescherming. Het toetsingskader bestaat uit achtergrond- (voor grond) en streefwaarden (voor grondwater) alsmede interventiewaarden. Het gemiddelde van achtergrondwaarde (voor grond) of streefwaarde (voor grondwater) en de interventiewaarde wordt als tussenwaarde aangeduid. Een beschrijving van de waarden is hieronder weergegeven:

Achtergrondwaarden (AW) (alleen voor grond)

De achtergrondwaarden geven de milieuhygiënische kwaliteit voor bodem, waarop geen locatie-specifieke bodembelasting is opgetreden. De achtergrondwaarden geven derhalve de gemiddelde gehalten van de parameters in gebieden, waarin geen antropogene beïnvloeding van de bodem heeft plaatsgevonden.

Streefwaarden (S) (alleen voor grondwater)

De streefwaarden geven het uiteindelijk te bereiken kwaliteitsniveau voor de bodem aan. De streefwaarden hebben betrekking op de in de natuur voorkomende achtergrondconcentraties, of detectiegrenzen bij stoffen die niet in natuurlijke milieus voorkomen. Ook is er een risicobenadering in de streefwaarden geïntegreerd.

Tussenwaarden (T)

De tussenwaarde ofwel het criterium voor nader onderzoek (gemiddelde van achtergrond- en interventiewaarde) is vastgesteld om aan te geven dat een nader onderzoek nodig is. Voor stoffen waarvoor geen achtergrondwaarde is vastgesteld, dient ½ (interventiewaarde) gehanteerd te worden.

Interventiewaarden (I)

De interventiewaarden geven het concentratieniveau voor verontreinigende stoffen aan waarboven sprake is van ernstige bodemverontreiniging. Indien de interventiewaarde voor grond een bodemvolume van 25 m³ of voor grondwater een bodemvolume van 100 m³ overschrijdt, is sprake van een geval van ernstige bodemverontreiniging.

Voor asbest geldt dit omvangscriterium niet en is er al sprake van een geval van ernstige bodemverontreiniging, als de interventiewaarde in enig bodemvolume wordt overschreden.

In bijzondere situaties kan ook bij concentraties beneden de interventiewaarden sprake zijn van een geval van ernstige verontreiniging.

De interventiewaarden zijn gebaseerd op de risico's voor de volksgezondheid en het ecosysteem.

De achtergrond- en interventiewaarden in de grond zijn gerelateerd aan het gehalte aan lutum en organische stof (humus) van de bodem.

Wanneer een gehalte tussen de achtergrondwaarde/ streefwaarde en de tussenwaarde ligt, wordt dit in de tekst aangeduid als een licht verhoogd gehalte. Een gehalte tussen de tussenwaarde en de interventiewaarde wordt aangeduid als een matig verhoogd gehalte. Een gehalte boven de interventiewaarde wordt aangeduid als een sterk verhoogd gehalte.

Project : Verkennend bodemonderzoek Spoorleane te Hijum
Projectnummer : 220143



Het toetsingskader bevat een aantal voorschriften voor toetsing in het geval het gehalte/ de concentratie van één parameter of de gehalten/ concentraties van één of meer stoffen behorend bij een somparameter beneden de detectiegrens liggen. In dit geval dient de detectiegrens met een factor 0,7 vermenigvuldigd te worden en vervolgens getoetst. In de onderhavige rapportage zijn overschrijdingen van de achtergrond- of streefwaarden, die uitsluitend het gevolg van dergelijke statistische bewerkingen, genegeerd. Dergelijke toetsingsresultaten hebben ons inziens geen toegevoegde waarde. Uitsluitend, wanneer sprake is van significante overschrijding van de toetsingswaarden door de detectiegrenzen, worden waarden beneden detectiegrenzen behandeld.



4 RESULTATEN

4.1 Zintuiglijke waarnemingen

In het veld zijn de fysische bodemeigenschappen per te onderscheiden bodemlaag omschreven. In tabel 4.1 is de globale bodemopbouw weergegeven zoals deze tijdens de veldwerkzaamheden is aangetroffen. In tabel 4.2 zijn de resultaten van metingen tijdens de bemonstering van het grondwater weergegeven.

Tabel 4.1: globaal overzicht bodemopbouw

Diepte (m-mv.)	Samenstelling
0,0 - 2,8*	Klei, sterk siltig, zwak tot matig humeus

*: maximale boordiepte

Tijdens de veldwerkzaamheden zijn geen bijmengingen met bodemvreemd materiaal waargenomen. Het maaiveld en het opgeboorde materiaal is visueel geïnspecteerd op de mogelijke aanwezigheid van asbestverdacht materiaal. Dit is visueel niet waargenomen.

In tabel 4.2 zijn de resultaten van metingen tijdens de bemonstering van het grondwater weergegeven.

Tabel 4.2: resultaten van metingen aan het grondwater

Peilbuis nr.	Filterdiepte (m-mv)	Grondwaterstand (m-mv)	pH-waarde (-/-)	Troebelheid (NTU)	EC ($\mu\text{S/cm}$)
02	1,8-2,8	1,25	6,83	42,1	1.214

De gemeten waarden in het grondwater wijken, met uitzondering van een verhoogde NTU (>10), niet af van de waarden, welke onder de natuurlijke omstandigheden verwacht kunnen worden. Aanvullend onderzoek naar een verhoogde troebelheid (NTU>10) wordt echter niet noodzakelijk geacht.



4.2 Analyseresultaten boven- en ondergrond

De analysecertificaten zijn opgenomen in bijlage 4. In de tabellen in bijlage 5 zijn de analyseresultaten getoetst aan de achtergrond- en interventiewaarden. De resultaten van de toetsing zijn in tabel 4.3 opgesomd.

Tabel 4.3: Analyseresultaten grond (as3000) monsters (gehalten in mg/kgds, tenzij anders aangegeven)

Monstercode Bodemtype ^{bl)}	MM1bg ¹ 1		MM2bg ² 2		MM3og ³ 3		
	or	br	or	br	or	br	
monster voorbehandeling()	Ja	--	--	Ja	--	Ja	--
droge stof(gew.-%)	79.8	--	--	80.2	--	78.3	--
gewicht artefacten(g)	<1	--	--	<1	--	<1	--
aard van de artefacten(-)	Geen	--	--	Geen	--	Geen	--
organische stof (gloeiverlies)(% vd DS)	3.1	--	--	2.8	--	1.5	--
KORRELGROOTTEVERDELING							
lutum (bodem)(% vd DS)	16	--	--	14	--	18	--
METALEN							
barium ⁺	22	31	24	37.2	34	43.9	
cadmium	0.25	0.34	<0.2	0.197	<0.2	0.193	
kobalt	3.8	5.28	3.9	5.93	6.3	8.05	
koper	24	32.7	21	30.1	<5	4.67	
kwik ^o	0.08	0.093	0.05	0.0598	<0.05	0.0399	
lood	18	22.1	17	21.6	11	13.4	
molybdeen	<0.5	0.35	<0.5	0.35	<0.5	0.35	
nikkel	12	16.2	12	17.5	18	22.5	
zink	40	54.6	37	53.8	40	52.3	
POLYCYCLISCHE AROMATISCHE KOOLWATERSTOFFEN							
naftaleen	<0.01	--	--	<0.01	--	<0.01	--
pak-totaal (10 van VROM) (0.7 factor)	0.667	0.667	0.214	0.214	0.07	0.07	
POLYCHLOORBIFENYLEN (PCB)							
som PCB (7) (0.7 factor)(µg/kgds)	4.9	15.8	4.9	17.5	4.9	24.5	^a
MINERALE OLIE							
totaal olie C10 - C40	<20	45.2	<20	50	<20	70	

Monstercode en monstertraject

¹	13654430-001	MM1bg	MM1bg, 01: 0-50, 04: 0-50, 05: 0-50, 06: 0-50, 07: 0-50, 08: 0-50, 09: 0-50
²	13654430-002	MM2bg	MM2bg, 02: 0-50, 03: 0-50, 10: 0-50, 11: 0-50, 12: 0-50, 13: 0-50, 14: 0-50, 15: 0-50
³	13654430-003	MM3og	MM3og, 01: 80-100, 01: 100-150, 02: 60-110, 02: 110-160, 03: 55-100, 03: 100-150

De resultaten zijn voor de interventiewaarde getoetst aan de toetsingswaarden zoals vermeld in de Circulaire bodemsanering per 1 juli 2013, Staatscourant 27 juni 2013, Nr. 16675 en voor de achtergrondwaarde aan het Besluit Bodemkwaliteit, Staatscourant 20 december 2007, Nr. 247. Tevens zijn de volgende wijzigingen doorgevoerd: De gewijzigde grenswaarden van een aantal OCB (per 30-07-2008) (www.Senternovem.nl) en de wijziging in de Staatscourant 67 van 7 april 2009 en met wijzigingen zoals beschreven in de Staatscourant nr. 22335 (02-11-2012).

- * het gehalte is groter dan de achtergrondwaarde en kleiner dan of gelijk aan het gemiddelde van de achtergrond- en interventiewaarde
- ** het gehalte is groter dan het gemiddelde van de achtergrond- en interventiewaarde en kleiner dan of gelijk aan de interventiewaarde
- *** het gehalte is groter dan de interventiewaarde
- geen toetsingswaarde voor opgesteld
- niet geanalyseerd
- # Verhoogde rapportagegrens, voor meer informatie zie analysecertificaat
- ^a gecorrigeerd gehalte is groter dan of gelijk aan de achtergrondwaarde (of geen achtergrondwaarde voor opgesteld), maar wel kleiner dan de RBK rapportagegrens zoals beschreven in de Staatscourant nr. 22335 (02-11-2012), dus mag verondersteld worden kleiner dan de achtergrondwaarde te zijn.
- ^b gecorrigeerd gehalte is groter dan de achtergrondwaarde (of geen achtergrondwaarde voor opgesteld), en groter dan de RBK rapportagegrens zoals beschreven in de Staatscourant nr. 22335 (02-11-2012).
- ⁺ De interventiewaarde voor barium geldt alleen voor die situaties waarbij duidelijk sprake is van antropogene verontreiniging en geen sprake is van thermisch gereinigde grond en baggerspecie.
- ^o Er staan twee interventie waarden beschreven voor kwik in grond in de circulaire bodemsanering (per 1 juli 2013); 4 mg/kg d.s. voor organisch kwik en 36 mg/kg d.s. voor anorganisch kwik. Het analyse resultaat is het gehalte aan kwik. Er kan daarin geen verder onderscheid worden gemaakt tussen de twee soorten. Voor deze toetsing wordt de eis van 36 mg/kg d.s. gehanteerd.
- or Origineel resultaat
- br Omgerekend resultaat
- ^{bl)} De achtergrond- en interventiewaarden zijn afhankelijk van de bodemsamenstelling. Voor de toetsing zijn de grond (as3000) monsters ingedeeld in de volgende bodemtypen: (als humus/lutum niet is gemeten geldt een default waarde van lutum = 25% en organische stof = 10%.)
 1: lutum 16% humus 3.1%
 2: lutum 14% humus 2.8%
 3: lutum 18% humus 1.5%



4.3 Analyseresultaten grondwater

De analysecertificaten zijn opgenomen als bijlage 4. In de tabellen in bijlage 5 zijn de analyseresultaten getoetst aan de streef- en interventiewaarden. De resultaten van de toetsing zijn in tabel 4.4 opgesomd.

Tabel 4.4: Analyseresultaten grondwater (as3000) monsters (gehalten in µg/l, tenzij anders aangegeven)

Monstercode	1 ¹	
METALEN		
barium	<20	
cadmium	<0.2	
kobalt	<2	
koper	<2	
kwik	<0.05	
lood	<2	
molybdeen	<2	
nikkel	4.2	
zink	<10	
VLUCHTIGE AROMATEN		
benzeen	<0.2	
tolueen	<0.2	
ethylbenzeen	<0.2	
xylenen (0.7 factor)	0.21	a
styreen	<0.2	
naftaleen	<0.02	a
interventie factor vluchtige aromaten	0.0002	
GEHALOGENEERDE KOOLWATERSTOFFEN		
1,1-dichloorethaan	<0.2	
1,2-dichloorethaan	<0.2	
1,1-dichlooretheen	<0.1	a
trans-1,2-dichlooretheen	<0.1	--
som (cis,trans) 1,2- dichloorethenen (0.7 factor)	0.14	a
dichloormethaan	<0.2	a
1,1-dichloorpropaan	<0.2	--
1,2-dichloorpropaan	<0.2	--
1,3-dichloorpropaan	<0.2	--
som dichloorpropanen (0.7 factor)	0.42	
tetrachlooretheen	<0.1	a
tetrachloormethaan	<0.1	a
1,1,1-trichloorethaan	<0.1	a
1,1,2-trichloorethaan	<0.1	a
trichlooretheen	<0.2	
chloroform	<0.2	
vinylchloride	<0.2	a
tribroommethaan	<0.2	
MINERALE OLIE		
totaal olie C10 - C40	<50	

Monstercode en monstertraject
¹ 13657895-001 1 02-1: 180-280

De resultaten zijn getoetst aan de toetsingswaarden zoals vermeld Circulaire bodemsanering per 1 juli 2013, Staatscourant 27 juni 2013, Nr. 16675.

De gehalten die de betreffende streefwaarden en interventiewaarden overschrijden zijn als volgt geclassificeerd:

- * *het gehalte is groter dan de streefwaarde en kleiner dan of gelijk aan het gemiddelde van de streef- en interventiewaarde*
- ** *het gehalte is groter dan het gemiddelde van de streef- en interventiewaarde en kleiner dan of gelijk aan de interventiewaarde*
- *** *het gehalte is groter dan de interventiewaarde*
- *geen toetsingswaarde voor opgesteld*
- *niet geanalyseerd*
- # *Verhoogde rapportagegrens, voor meer informatie zie analysecertificaat*
- ^a *gecorrigeerd gehalte is groter dan of gelijk aan de streefwaarde (of geen streefwaarde voor opgesteld), maar wel kleiner dan de RBK rapportagegrens zoals beschreven in de Staatscourant nr. 22335 (02-11-2012), dus mag verondersteld worden kleiner dan de streefwaarde te zijn.*
- ^b *gehalte is groter dan de streefwaarde (of geen streefwaarde voor opgesteld), en groter dan de RBK rapportagegrens zoals beschreven in de Staatscourant nr. 22335 (02-11-2012).*



4.4 Interpretatie onderzoeksresultaten

Tijdens de veldwerkzaamheden zijn geen bijmengingen met bodemvreemd materiaal waargenomen. Het maaiveld en het opgeboorde materiaal is visueel geïnspecteerd op de mogelijke aanwezigheid van asbestverdacht materiaal. Dit is visueel niet waargenomen.

In de samengestelde mengmonsters van de bovengrond (MM1bg en MM2bg) en de ondergrond (MM3og) zijn geen verhoogde gehalten aan onderzochte stoffen aangetoond ten opzichte van de achtergrondwaarden.

In het grondwatermonster, afkomstig uit peilbuis 02, zijn geen verhoogde concentraties aan onderzochte parameters aangetoond ten opzichte van de streefwaarden.

4.5 Toetsing hypothese

Op grond van de onderzoeksresultaten, die zijn voortgekomen uit het veldwerk en de chemische analyses, kan worden geconcludeerd, dat de hypothese "onverdacht" voor de onderzoekslocatie, kan worden aangenomen. Ter plaatse zijn in de grond en het grondwater geen verhoogde gehalten/ concentraties aangetoond.



5 CONCLUSIES EN ADVIES

Tijdens de veldwerkzaamheden zijn geen bijmengingen met bodemvreemd materiaal waargenomen. Het maaiveld en het opgeboorde materiaal is visueel geïnspecteerd op de mogelijke aanwezigheid van asbestverdacht materiaal. Dit is visueel niet waargenomen.

In de boven- en ondergrond zijn geen verhoogde gehalten aan onderzochte stoffen aangetoond ten opzichte van de achtergrondwaarden.

In het grondwater zijn geen verhoogde concentraties aan onderzochte stoffen aangetoond ten opzichte van de streefwaarden.

Op basis van de resultaten van het verkennend bodemonderzoek worden, vanuit milieuhygiënisch oogpunt, geen belemmeringen verwacht ten aanzien van de beoogde functiewijziging/nieuwbouw.

Volledigheidshalve wordt opgemerkt, dat rekening gehouden dient te worden gehouden met het gegeven, dat bij eventuele toekomstige grondwerkzaamheden mogelijk aanvullende analyses noodzakelijk zijn en de grond mogelijk niet zonder restricties **buiten** de locatie kan worden toegepast. Het Besluit Bodemkwaliteit zal dan van kracht kunnen worden.



BIJLAGE 1:

REGIONALE LIGGING LOCATIE

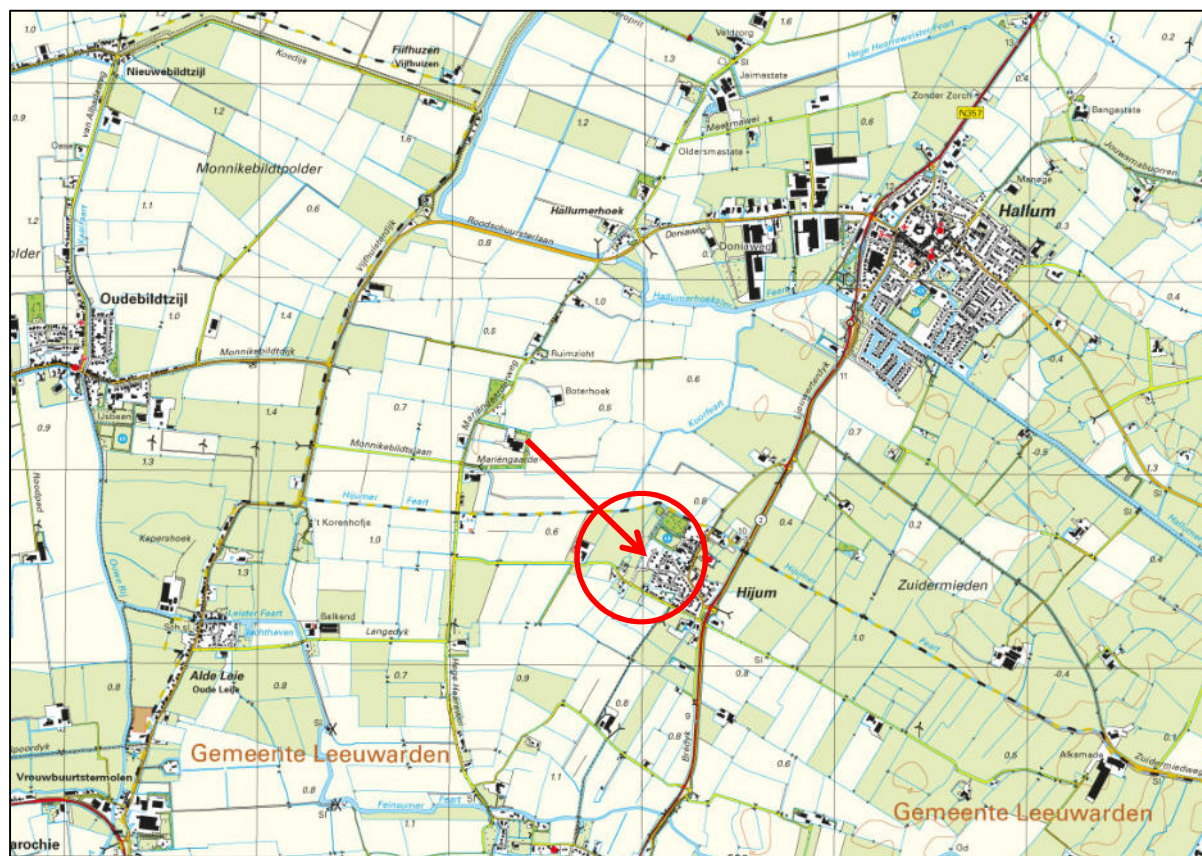

REGIONALE LIGGING ONDERZOEKSLLOCATIE	
Projectnaam	Verkennend bodemonderzoek Spoorleane te Hījum
Projectnummer	220143
Opdrachtgever	Bouwbedrijf Hiemstra



BIJLAGE 2:

SITUATIETEKENING MET MONSTERNAMEPUNTEN

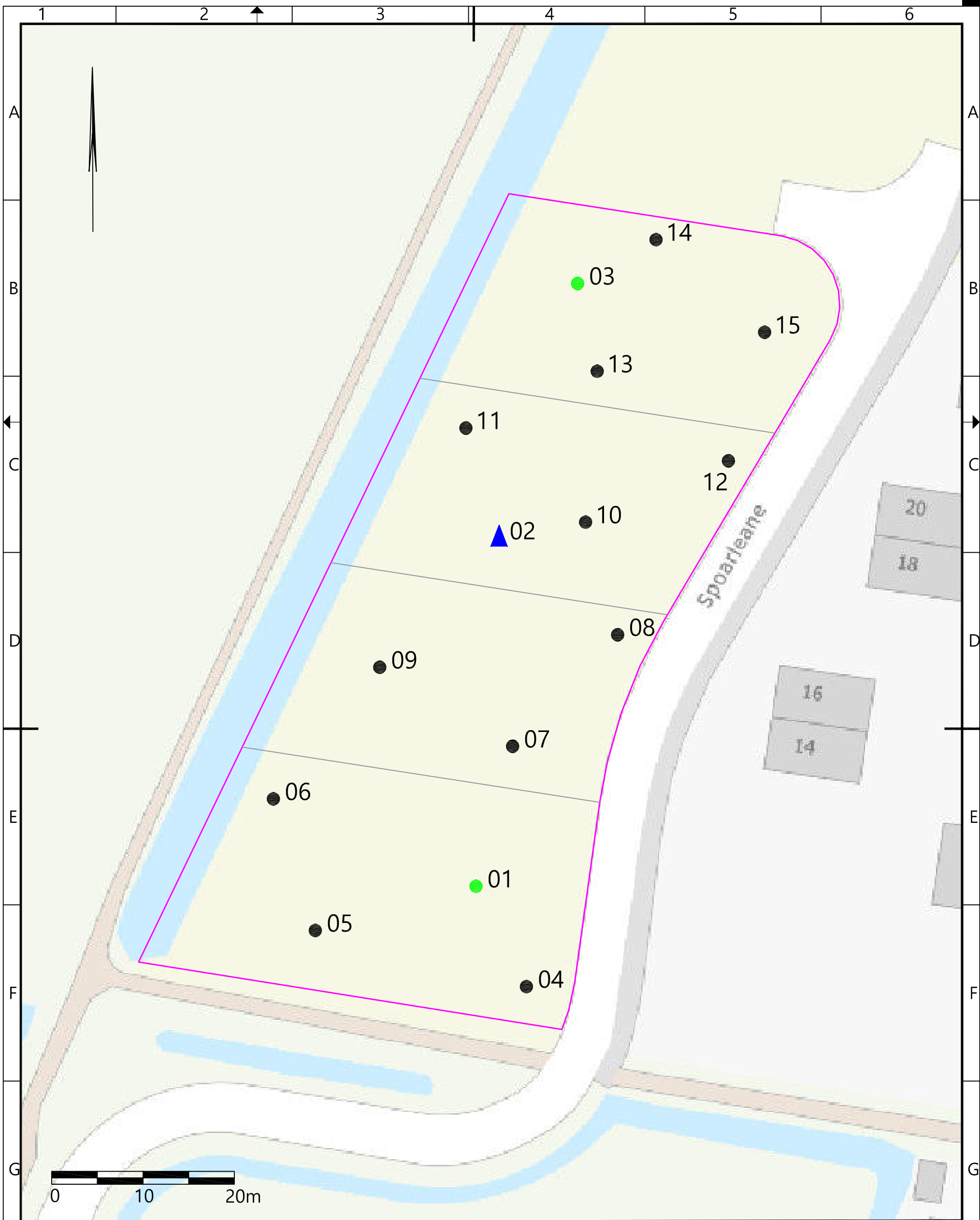

Legenda	
	Grens locatie
	01 Boring tot 0,5 m-mv
	02 Boring tot 2,0 m-mv
	03 Boring met peilbuis

BODEMVISIE
milieu en veiligheid

Singel 60, 9001 XP GROU
T: 0566-653130
E: info@bodemvisie.nl
I: www.bodemvisie.nl

Getekend door LT	Datum getekend 21-04-2022	Gecontroleerd door WJS	
Project nr. 220143	Tekeningnummer 1	Schaal 1 : 400	Formaat A3
Project VO Spaarleane te Hijum Onderdeel Overzicht locatie met monsternamepunten			
Opdrachtgever Bouwbedrijf Hiemstra			



BIJLAGE 3:

PROFIELBESCHRIJVINGEN

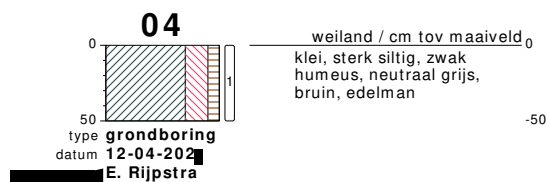
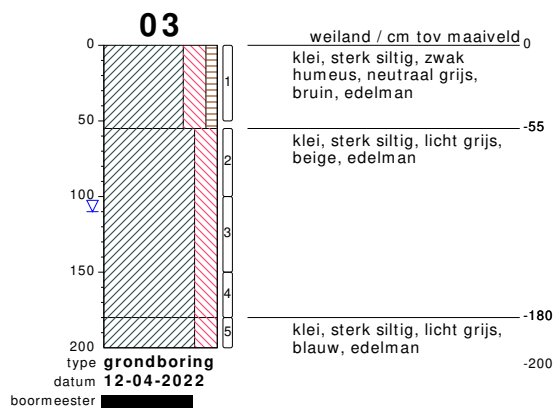
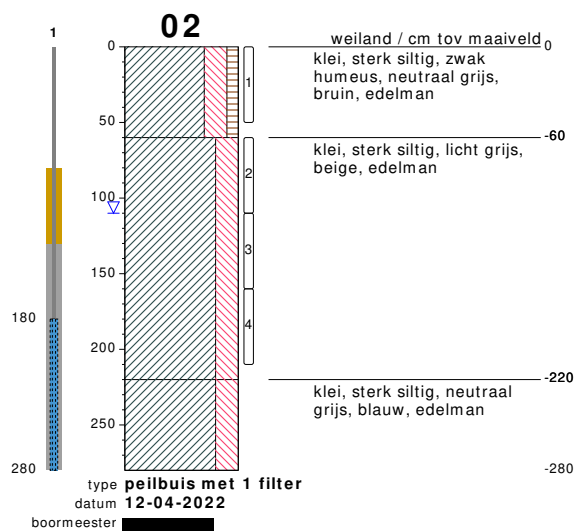
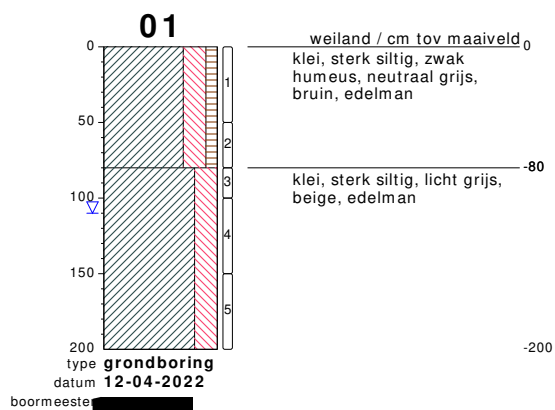

bodemprofielen **schaal 1:50**

onderzoek **VO Spaarleane te Hijum**
 projectcode **220143**
 getekend conform **NEN 5104**

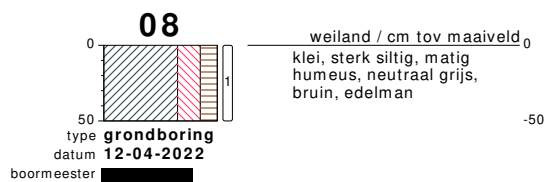
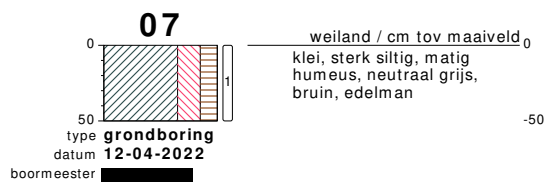
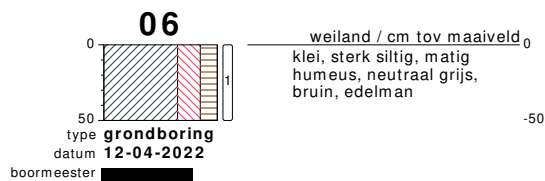
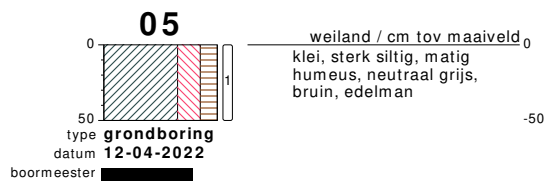

bodemprofielen **schaal 1:50**

onderzoek **VO Spaarleane te Hijum**
 projectcode **220143**
 getekend conform **NEN 5104**



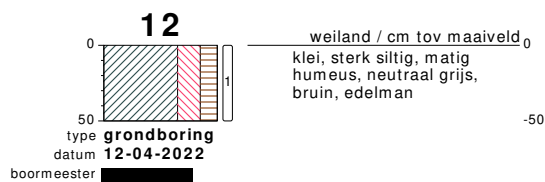
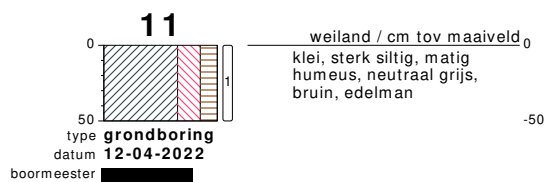
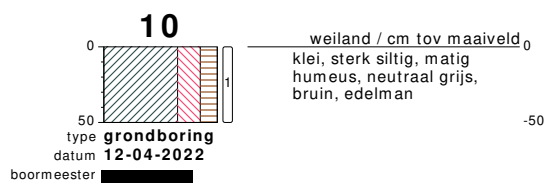
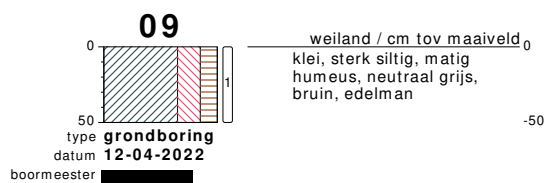

bodemprofielen **schaal 1:50**

onderzoek **VO Spaarleane te Hijum**
 projectcode **220143**
 getekend conform **NEN 5104**

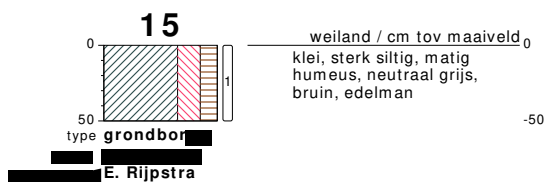
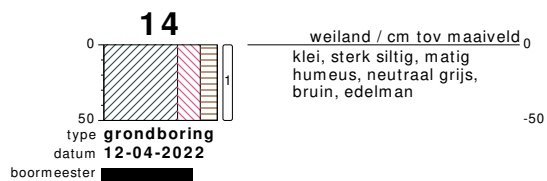
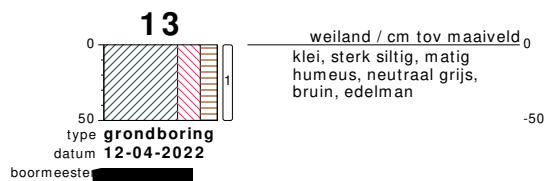

bodemprofielen **schaal 1:50**

onderzoek **VO Spaarleane te Hijum**
 projectcode **220143**
 getekend conform **NEN 5104**

PEILBUIS

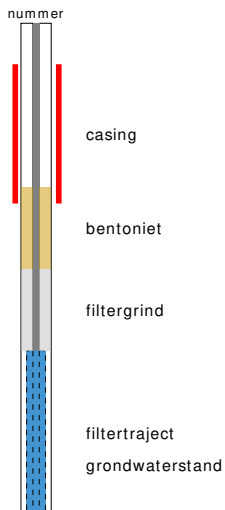

BORING

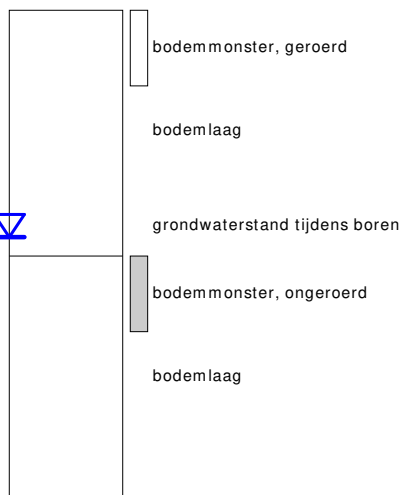

links= cm-maaiveld
rechts= cm + NAP

OLIE OP WATER REACTIE

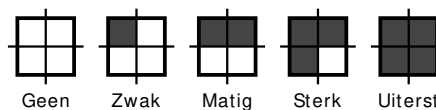

GEUR INTENSITEIT

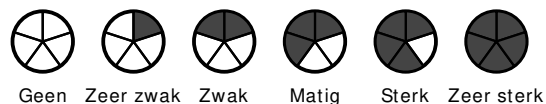

GRONDSOORTEN



GRIND, grindig (G,g)



ZAND, zandig (Z,z)



LEEM, siltig (L,s)



KLEI, kleilig (K,k)



VEEN, humeus (V,h)

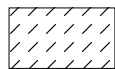

slib

MATE VAN BIJMENGING



zwak - (0-5%)



matig - (5-15%)



sterk - (15-50%)



uiterst - (>50%)

VERHARDINGEN



asfalt, beton, klinkers, tegels
stelconplaat, ondoordringbare laag

GRADATIE ZAND

uf = uiterst fijn (63-105 um)
zf = zeer fijn (105-150 um)
mf = matig fijn (150-210 um)
mg = matig grof (210-300 um)
zg = zeer grof (300-420 um)
ug = uiterst grof (420-2000 um)

OVERIG



bodemvreemde bestanddelen aanwezig

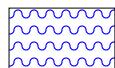

water

GRADATIE GRIND

f = fijn (2-5.6 mm)
mg = matig grof (5.6-16 mm)
zg = zeer grof (16-63 mm)

BESCHRIJVING BODEMLAAG

pid = foto ionisatie detector
bv = bodemvocht
ow = olie op water



BIJLAGE 4:

ANALYSECERTIFICATEN

Analyserapport

Bodemvisie Milieu & Veiligheid BV

Singel 60

9001 XP GROU

Blad 1 van 7

Uw projectnaam : VO Spoorleane te Hijum
Uw projectnummer : 220143
SGS rapportnummer : 13654430, versienummer: 1.

Rotterdam, 19-04-2022

Geachte heer/mevrouw,

Hierbij ontvangt u de analyse resultaten van het laboratoriumonderzoek ten behoeve van uw project 220143. Het onderzoek werd uitgevoerd conform uw opdracht. De gerapporteerde resultaten hebben uitsluitend betrekking op de door SGS geteste monsters en zoals door SGS ontvangen zijn. De door u aangegeven omschrijvingen voor de monsters, het project en de monsternamedatum (indien aangeleverd) zijn overgenomen in dit analyserapport. SGS is niet verantwoordelijk voor de gegevens verstrekt door de opdrachtgever.

Het onderzoek is uitgevoerd door SGS Environmental Analytics B.V., gevestigd aan de Steenhouwerstraat 15 in Rotterdam (NL). Indien het onderzoek is uitgevoerd door derden is dit in het rapport aangegeven.

Dit analyserapport bestaat inclusief bijlagen uit 7 pagina's. In geval van een versienummer van '2' of hoger vervallen de voorgaande versies. Alle bijlagen maken onlosmakelijk onderdeel uit van het rapport. Alleen vermenigvuldiging van het hele rapport is toegestaan.

Voor meer informatie, omtrent bijvoorbeeld meetonzekerheid of gebruikte analysemethoden, kunt u contact opnemen met de afdeling Customer Support.

Per 23 maart 2021 is SYNLAB Analytics & Services B.V. overgegaan naar de nieuwe naam SGS Environmental Analytics B.V. Alle erkenningen van SYNLAB Analytics & Services B.V blijven van kracht en zijn/worden omgezet naar SGS Environmental Analytics B.V.

Wij vertrouwen er op u met deze informatie van dienst te zijn.

Hoogachtend,

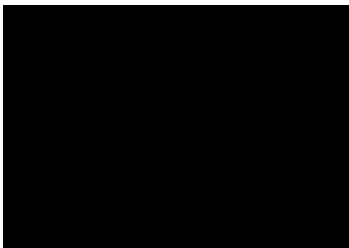

Technical Director

Analyserapport

Bodemvisie Milieu & Veiligheid BV

Wiljan Slouwerhof

Projectnaam VO Spoorleane te Hijum

Projectnummer 220143

Rapportnummer 13654430 - 1

Orderdatum 12-04-2022

Startdatum 12-04-2022

Rapportagedatum 19-04-2022

Nummer	Monstersoort	Monsterspecificatie			
001	Grond (AS3000)	MM1bg MM1bg, 01: 0-50, 04: 0-50, 05: 0-50, 06: 0-50, 07: 0-50, 08: 0-50, 09: 0-50			
002	Grond (AS3000)	MM2bg MM2bg, 02: 0-50, 03: 0-50, 10: 0-50, 11: 0-50, 12: 0-50, 13: 0-50, 14: 0-50, 15: 0-50			
003	Grond (AS3000)	MM3og MM3og, 01: 80-100, 01: 100-150, 02: 60-110, 02: 110-160, 03: 55-100, 03: 100-150			

Analyse	Eenheid	Q	001	002	003
monster voorbehandeling		S	Ja	Ja	Ja
droge stof	gew.-%	S	79.8	80.2	78.3
gewicht artefacten	g	S	<1	<1	<1
aard van de artefacten	-	S	geen	geen	geen
organische stof (gloeiverlies)	% vd DS	S	3.1	2.8	1.5
KORRELGROOTTEVERDELING					
lutum (bodem)	% vd DS	S	16	14	18
METALEN					
barium	mg/kgds	S	22	24	34
cadmium	mg/kgds	S	0.25	<0.2	<0.2
kobalt	mg/kgds	S	3.8	3.9	6.3
koper	mg/kgds	S	24	21	<5
kwik	mg/kgds	S	0.08	0.05	<0.05
lood	mg/kgds	S	18	17	11
molybdeen	mg/kgds	S	<0.5	<0.5	<0.5
nikkel	mg/kgds	S	12	12	18
zink	mg/kgds	S	40	37	40
POLYCYCLISCHE AROMATISCHE KOOLWATERSTOFFEN					
naftaleen	mg/kgds	S	<0.01	<0.01	<0.01
fenantreen	mg/kgds	S	0.05	0.01	<0.01
antraceen	mg/kgds	S	0.02	<0.01	<0.01
fluoranteen	mg/kgds	S	0.15	0.05	<0.01
benzo(a)antraceen	mg/kgds	S	0.08	0.03	<0.01
chryseen	mg/kgds	S	0.07	0.02	<0.01
benzo(k)fluoranteen	mg/kgds	S	0.05	0.02	<0.01
benzo(a)pyreen	mg/kgds	S	0.09	0.03	<0.01
benzo(ghi)peryleen	mg/kgds	S	0.08	0.02	<0.01
indeno(1,2,3-cd)pyreen	mg/kgds	S	0.07	0.02	<0.01
pak-totaal (10 van VROM) (0.7 factor)	mg/kgds	S	0.667 ¹⁾	0.214 ¹⁾	0.07 ¹⁾
POLYCHLOORBIFENYLEN (PCB)					
PCB 28	µg/kgds	S	<1	<1	<1
PCB 52	µg/kgds	S	<1	<1	<1
PCB 101	µg/kgds	S	<1	<1	<1
PCB 118	µg/kgds	S	<1	<1	<1
PCB 138	µg/kgds	S	<1	<1	<1
PCB 153	µg/kgds	S	<1	<1	<1
PCB 180	µg/kgds	S	<1	<1	<1
som PCB (7) (0.7 factor)	µg/kgds	S	4.9 ¹⁾	4.9 ¹⁾	4.9 ¹⁾

De met S gemerkte analyses zijn geaccrediteerd en vallen onder de AS3000-erkenning.

Paraaf

Analyserapport

Bodemvisie Milieu & Veiligheid BV

Wiljan Slouwerhof

Projectnaam VO Spoorleane te Hijum

Projectnummer 220143

Rapportnummer 13654430 - 1

Orderdatum 12-04-2022

Startdatum 12-04-2022

Rapportagedatum 19-04-2022

Nummer	Monstersoort	Monsterspecificatie
001	Grond (AS3000)	MM1bg MM1bg, 01: 0-50, 04: 0-50, 05: 0-50, 06: 0-50, 07: 0-50, 08: 0-50, 09: 0-50
002	Grond (AS3000)	MM2bg MM2bg, 02: 0-50, 03: 0-50, 10: 0-50, 11: 0-50, 12: 0-50, 13: 0-50, 14: 0-50, 15: 0-50
003	Grond (AS3000)	MM3og MM3og, 01: 80-100, 01: 100-150, 02: 60-110, 02: 110-160, 03: 55-100, 03: 100-150

Analyse	Eenheid	Q	001	002	003
<i>MINERALE OLIE</i>					
fractie C10-C12	mg/kgds		<5	<5	<5
fractie C12-C22	mg/kgds		<5	<5	<5
fractie C22-C30	mg/kgds		6	<5	<5
fractie C30-C40	mg/kgds		7	<5	<5
totaal olie C10 - C40	mg/kgds	S	<20	<20	<20

De met S gemerkte analyses zijn geaccrediteerd en vallen onder de AS3000-erkenning.

Paraaf : 

Analyserapport

Bodemvisie Milieu & Veiligheid BV

Wiljan Slouwerhof

Projectnaam VO Spoorleane te Hijum

Projectnummer 220143

Rapportnummer 13654430 - 1

Orderdatum 12-04-2022

Startdatum 12-04-2022

Rapportagedatum 19-04-2022

Monster beschrijvingen

- 001 * De monstervoorbehandeling en analyses zijn uitgevoerd conform Accreditatieschema AS3000, dit geldt alleen voor de analyses die worden gerapporteerd met het "S" kenmerk.
- 002 * De monstervoorbehandeling en analyses zijn uitgevoerd conform Accreditatieschema AS3000, dit geldt alleen voor de analyses die worden gerapporteerd met het "S" kenmerk.
- 003 * De monstervoorbehandeling en analyses zijn uitgevoerd conform Accreditatieschema AS3000, dit geldt alleen voor de analyses die worden gerapporteerd met het "S" kenmerk.

Voetnoten

- 1 De sommatie na verrekening van de 0.7 factor voor <-waarden volgens BoToVa.

Paraaf : 

Analyserapport

Bodemvisie Milieu & Veiligheid BV

Wiljan Slouwerhof

Projectnaam VO Spoorleane te Hijum

Projectnummer 220143

Rapportnummer 13654430 - 1

Orderdatum 12-04-2022

Startdatum 12-04-2022

Rapportagedatum 19-04-2022

Analyse	Monstersoort	Relatie tot norm
monster voorbehandeling	Grond (AS3000)	Grond: conform NEN-EN 16179. Grond (AS3000): conform NEN-EN 16179
droge stof	Grond (AS3000)	Grond: NEN-EN 15934. Grond (AS3000): AS3010-2 en NEN-EN 15934
gewicht artefacten	Grond (AS3000)	Conform AS3000
aard van de artefacten	Grond (AS3000)	Idem
organische stof (gloeiverlies)	Grond (AS3000)	Grond: gelijkwaardig aan NEN 5754. Grond (AS3000): conform AS3010-3
lutum (bodem)	Grond (AS3000)	Grond: eigen methode. Grond (AS3000): AS3010-4
barium	Grond (AS3000)	AS3010-5 en NEN-EN-ISO 17294-2 (ontsluiting NEN 6961)
cadmium	Grond (AS3000)	Idem
kobalt	Grond (AS3000)	Idem
koper	Grond (AS3000)	Idem
kwik	Grond (AS3000)	Idem
lood	Grond (AS3000)	Idem
molybdeen	Grond (AS3000)	Idem
nikkel	Grond (AS3000)	Idem
zink	Grond (AS3000)	Idem
naftaleen	Grond (AS3000)	AS3010-6
fenantreen	Grond (AS3000)	Idem
antraceen	Grond (AS3000)	Idem
fluoranteen	Grond (AS3000)	Idem
benzo(a)antraceen	Grond (AS3000)	Idem
chryseen	Grond (AS3000)	Idem
benzo(k)fluoranteen	Grond (AS3000)	Idem
benzo(a)pyreen	Grond (AS3000)	Idem
benzo(ghi)peryleen	Grond (AS3000)	Idem
indeno(1,2,3-cd)pyreen	Grond (AS3000)	Idem
pak-totaal (10 van VROM) (0.7 factor)	Grond (AS3000)	Idem
PCB 28	Grond (AS3000)	AS3010-8
PCB 52	Grond (AS3000)	Idem
PCB 101	Grond (AS3000)	Idem
PCB 118	Grond (AS3000)	Idem
PCB 138	Grond (AS3000)	Idem
PCB 153	Grond (AS3000)	Idem
PCB 180	Grond (AS3000)	Idem
som PCB (7) (0.7 factor)	Grond (AS3000)	Idem
totaal olie C10 - C40	Grond (AS3000)	AS3010-7 en NEN-EN-ISO 16703

Monster	Barcode	Aanlevering	Monstername	Verpakking
001	Y9622039	12-04-2022	12-04-2022	ALC201
001	Y9622089	12-04-2022	12-04-2022	ALC201
001	Y9622022	12-04-2022	12-04-2022	ALC201
001	Y9622063	12-04-2022	12-04-2022	ALC201
001	Y9622067	12-04-2022	12-04-2022	ALC201

Paraaf :

Analyserapport

Bodemvisie Milieu & Veiligheid BV

Wiljan Slouwerhof

Projectnaam VO Spoorleane te Hijum

Projectnummer 220143

Rapportnummer 13654430 - 1

Orderdatum 12-04-2022

Startdatum 12-04-2022

Rapportagedatum 19-04-2022

Monster	Barcode	Aanlevering	Monstername	Verpakking
001	Y9622036	12-04-2022	12-04-2022	ALC201
001	Y9622068	12-04-2022	12-04-2022	ALC201
002	Y9622091	12-04-2022	12-04-2022	ALC201
002	Y9622093	12-04-2022	12-04-2022	ALC201
002	Y9622095	12-04-2022	12-04-2022	ALC201
002	Y9622087	12-04-2022	12-04-2022	ALC201
002	Y9622059	12-04-2022	12-04-2022	ALC201
002	Y9622104	12-04-2022	12-04-2022	ALC201
002	Y9622065	12-04-2022	12-04-2022	ALC201
002	Y9622033	12-04-2022	12-04-2022	ALC201
003	Y9622078	12-04-2022	12-04-2022	ALC201
003	Y9622070	12-04-2022	12-04-2022	ALC201
003	Y9622077	12-04-2022	12-04-2022	ALC201
003	Y9622522	12-04-2022	12-04-2022	ALC201
003	Y9622075	12-04-2022	12-04-2022	ALC201
003	Y9622097	12-04-2022	12-04-2022	ALC201

Paraaf :

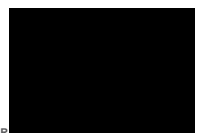

Analyserapport

Bodemvisie Milieu & Veiligheid BV
Wiljan Slouwerhof

Projectnaam VO Spoorleane te Hijum
Projectnummer 220143
Rapportnummer 13654430 - 1

Orderdatum 12-04-2022
Startdatum 12-04-2022
Rapportagedatum 19-04-2022

Monsternummer: 001

Monster beschrijvingen MM1bgMM1bg, 01: 0-50, 04: 0-50, 05: 0-50, 06: 0-50, 07: 0-50, 08: 0-50, 09: 0-50

Karakterisering naar alkaantraject

benzine	C9-C14
kerosine en petroleum	C10-C16
diesel en gasolie	C10-C28
motorolie	C20-C36
stookolie	C10-C36

De C10 en C40 pieken zijn toegevoegd door het laboratorium en worden gebruikt als interne standaard.

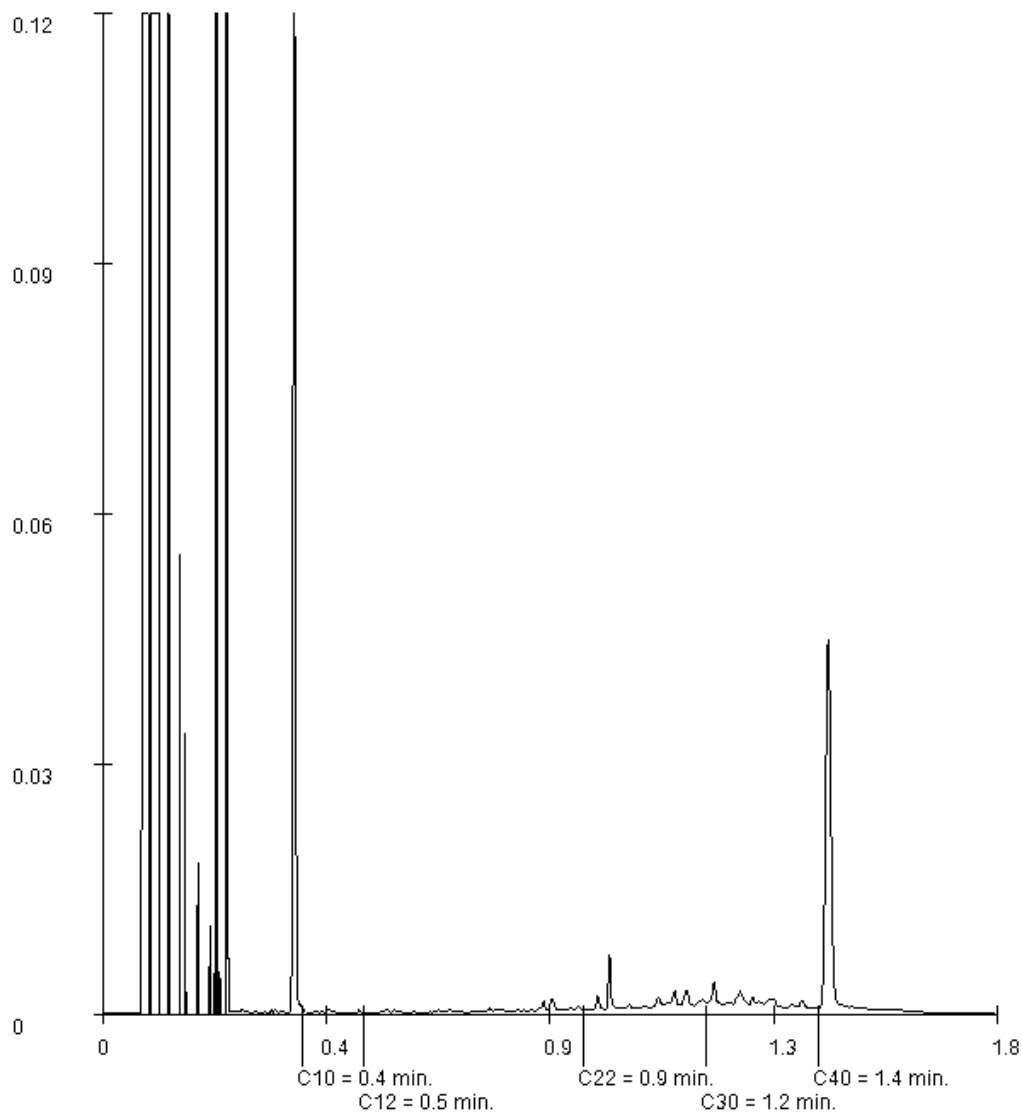

Paraa

Analyserapport

Bodemvisie Milieu & Veiligheid BV

Singel 60

9001 XP GROU

Blad 1 van 5

Uw projectnaam : VO Spoorleane te Hijum
Uw projectnummer : 220143
SGS rapportnummer : 13657895, versienummer: 1.

Rotterdam, 22-04-2022

Geachte heer/mevrouw,

Hierbij ontvangt u de analyse resultaten van het laboratoriumonderzoek ten behoeve van uw project 220143. Het onderzoek werd uitgevoerd conform uw opdracht. De gerapporteerde resultaten hebben uitsluitend betrekking op de door SGS geteste monsters en zoals door SGS ontvangen zijn. De door u aangegeven omschrijvingen voor de monsters, het project en de monsternamedatum (indien aangeleverd) zijn overgenomen in dit analyserapport. SGS is niet verantwoordelijk voor de gegevens verstrekt door de opdrachtgever.

Het onderzoek is uitgevoerd door SGS Environmental Analytics B.V., gevestigd aan de Steenhouwerstraat 15 in Rotterdam (NL). Indien het onderzoek is uitgevoerd door derden is dit in het rapport aangegeven.

Dit analyserapport bestaat inclusief bijlagen uit 5 pagina's. In geval van een versienummer van '2' of hoger vervallen de voorgaande versies. Alle bijlagen maken onlosmakelijk onderdeel uit van het rapport. Alleen vermenigvuldiging van het hele rapport is toegestaan.

Voor meer informatie, omtrent bijvoorbeeld meetonzekerheid of gebruikte analysemethoden, kunt u contact opnemen met de afdeling Customer Support.

Per 23 maart 2021 is SYNLAB Analytics & Services B.V. overgegaan naar de nieuwe naam SGS Environmental Analytics B.V. Alle erkenningen van SYNLAB Analytics & Services B.V blijven van kracht en zijn/worden omgezet naar SGS Environmental Analytics B.V.

Wij vertrouwen er op u met deze informatie van dienst te zijn.

Hoogachtend,

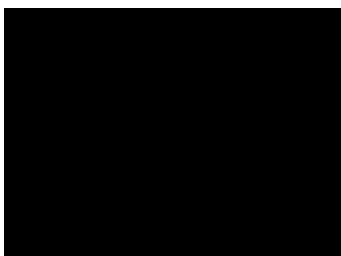

Technical Director

Analyserapport

Bodemvisie Milieu & Veiligheid BV

Wiljan Slouwerhof

Projectnaam VO Spoorleane te Hijum

Projectnummer 220143

Rapportnummer 13657895 - 1

Orderdatum 20-04-2022

Startdatum 20-04-2022

Rapportagedatum 22-04-2022

Nummer	Monstersoort	Monsterspecificatie		
001	Grondwater (AS3000)	1 02-1: 180-280		

Analyse	Eenheid	Q	001
<i>METALEN</i>			
barium	µg/l	S	<20
cadmium	µg/l	S	<0.2
kobalt	µg/l	S	<2
koper	µg/l	S	<2
kwik	µg/l	S	<0.05
lood	µg/l	S	<2
molybdeen	µg/l	S	<2
nikkel	µg/l	S	4.2
zink	µg/l	S	<10
<i>VLUCHTIGE AROMATEN</i>			
benzeen	µg/l	S	<0.2
tolueen	µg/l	S	<0.2
ethylbenzeen	µg/l	S	<0.2
o-xyleen	µg/l	S	<0.1
p- en m-xyleen	µg/l	S	<0.2
xylenen (0.7 factor)	µg/l	S	0.21 ¹⁾
styreen	µg/l	S	<0.2
naftaleen	µg/l	S	<0.02
<i>GEHALOGENEERDE KOOLWATERSTOFFEN</i>			
1,1-dichloorethaan	µg/l	S	<0.2
1,2-dichloorethaan	µg/l	S	<0.2
1,1-dichlooretheen	µg/l	S	<0.1
cis-1,2-dichlooretheen	µg/l	S	<0.1
trans-1,2-dichlooretheen	µg/l	S	<0.1
som (cis,trans) 1,2-dichloorethenen (0.7 factor)	µg/l	S	0.14 ¹⁾
dichloormethaan	µg/l	S	<0.2
1,1-dichloorpropaan	µg/l	S	<0.2
1,2-dichloorpropaan	µg/l	S	<0.2
1,3-dichloorpropaan	µg/l	S	<0.2
som dichloorpropanen (0.7 factor)	µg/l	S	0.42 ¹⁾
tetrachlooretheen	µg/l	S	<0.1
tetrachloormethaan	µg/l	S	<0.1
1,1,1-trichloorethaan	µg/l	S	<0.1
1,1,2-trichloorethaan	µg/l	S	<0.1
trichlooretheen	µg/l	S	<0.2
chloroform	µg/l	S	<0.2
vinylchloride	µg/l	S	<0.2
tribroommethaan	µg/l	S	<0.2
<i>MINERALE OLIE</i>			
fractie C10-C12	µg/l		<25

De met S gemerkte analyses zijn geaccrediteerd en vallen onder de AS3000-erkenning.

Paraaf :

Analyserapport

Bodemvisie Milieu & Veiligheid BV

Wiljan Slouwerhof

Projectnaam VO Spoorleane te Hijum

Projectnummer 220143

Rapportnummer 13657895 - 1

Orderdatum 20-04-2022

Startdatum 20-04-2022

Rapportagedatum 22-04-2022

Nummer	Monstersoort	Monsterspecificatie
001	Grondwater (AS3000)	1 02-1: 180-280

Analyse	Eenheid	Q	001
fractie C12-C22	µg/l		<25
fractie C22-C30	µg/l		<25
fractie C30-C40	µg/l		<25
totaal olie C10 - C40	µg/l	S	<50

De met S gemerkte analyses zijn geaccrediteerd en vallen onder de AS3000-erkenning.

Paraaf : 

Analyserapport

Bodemvisie Milieu & Veiligheid BV

Wiljan Slouwerhof

Projectnaam VO Spoorleane te Hijum

Projectnummer 220143

Rapportnummer 13657895 - 1

Orderdatum 20-04-2022

Startdatum 20-04-2022

Rapportagedatum 22-04-2022

Monster beschrijvingen

001 * De monstervoorbehandeling en analyses zijn uitgevoerd conform Accreditatieschema AS3000, dit geldt alleen voor de analyses die worden gerapporteerd met het "S" kenmerk.

Voetnoten

1 De sommatie na verrekening van de 0.7 factor voor <-waarden volgens BoToVa.

Paraaf : 

Analyserapport

Bodemvisie Milieu & Veiligheid BV

Wiljan Slouwerhof

Projectnaam VO Spoorleane te Hijum

Projectnummer 220143

Rapportnummer 13657895 - 1

Orderdatum 20-04-2022

Startdatum 20-04-2022

Rapportagedatum 22-04-2022

Analyse	Monstersoort	Relatie tot norm
barium	Grondwater (AS3000)	AS3110-3 en NEN-EN-ISO 17294-2
cadmium	Grondwater (AS3000)	Idem
kobalt	Grondwater (AS3000)	Idem
koper	Grondwater (AS3000)	Idem
kwik	Grondwater (AS3000)	AS3110-3 en NEN-EN-ISO 17852
lood	Grondwater (AS3000)	AS3110-3 en NEN-EN-ISO 17294-2
molybdeen	Grondwater (AS3000)	Idem
nikkel	Grondwater (AS3000)	Idem
zink	Grondwater (AS3000)	Idem
benzeen	Grondwater (AS3000)	AS3130-1
tolueen	Grondwater (AS3000)	Idem
ethylbenzeen	Grondwater (AS3000)	Idem
o-xyleen	Grondwater (AS3000)	Idem
p- en m-xyleen	Grondwater (AS3000)	Idem
xyleen (0.7 factor)	Grondwater (AS3000)	Idem
styreen	Grondwater (AS3000)	Idem
naftaleen	Grondwater (AS3000)	Idem
1,1-dichloorethaan	Grondwater (AS3000)	Idem
1,2-dichloorethaan	Grondwater (AS3000)	Idem
1,1-dichlooretheen	Grondwater (AS3000)	Idem
cis-1,2-dichlooretheen	Grondwater (AS3000)	Idem
trans-1,2-dichlooretheen	Grondwater (AS3000)	Idem
som (cis,trans) 1,2-dichlooretheenen (0.7 factor)	Grondwater (AS3000)	Idem
dichloormethaan	Grondwater (AS3000)	Idem
1,1-dichloorpropaan	Grondwater (AS3000)	Idem
1,2-dichloorpropaan	Grondwater (AS3000)	Idem
1,3-dichloorpropaan	Grondwater (AS3000)	Idem
som dichloorpropanen (0.7 factor)	Grondwater (AS3000)	Idem
tetrachlooretheen	Grondwater (AS3000)	Idem
tetrachloormethaan	Grondwater (AS3000)	Idem
1,1,1-trichloorethaan	Grondwater (AS3000)	Idem
1,1,2-trichloorethaan	Grondwater (AS3000)	Idem
trichlooretheen	Grondwater (AS3000)	Idem
chloroform	Grondwater (AS3000)	Idem
vinylchloride	Grondwater (AS3000)	Idem
tribroommethaan	Grondwater (AS3000)	Idem
totaal olie C10 - C40	Grondwater (AS3000)	AS3110-5

Monster	Barcode	Aanlevering	Monstername	Verpakking
001	G6971089	20-04-2022	20-04-2022	ALC236
001	B1977690	20-04-2022	20-04-2022	ALC204

Paraaf :



BIJLAGE 5:

TOETSING ANALYSERESULTATEN

Projectnaam VO Spoorleane te Hijum
 Projectcode 220143

Tabel: Analyseresultaten grond (as3000) monsters (gehalten in mg/kgds, tenzij anders aangegeven)

Monstercode Bodemtype ^{bl)}	MM1bg ¹ 1		MM2bg ² 2		MM3og ³ 3	
	or	br	or	br	or	br
monster voorbehandeling()	Ja	--	Ja	--	Ja	--
droge stof(gew.-%)	79.8	--	80.2	--	78.3	--
gewicht artefacten(g)	<1	--	<1	--	<1	--
aard van de artefacten(-)	Geen	--	Geen	--	Geen	--
organische stof (gloeiverlies)(% vd DS)	3.1	--	2.8	--	1.5	--
KORRELGROOTTEVERDELING lutum (bodem)(% vd DS)	16	--	14	--	18	--
METALEN						
barium*	22	31	24	37.2	34	43.9
cadmium	0.25	0.34	<0.2	0.197	<0.2	0.193
kobalt	3.8	5.28	3.9	5.93	6.3	8.05
koper	24	32.7	21	30.1	<5	4.67
kwik ^o	0.08	0.093	0.05	0.0598	<0.05	0.0399
lood	18	22.1	17	21.6	11	13.4
molybdeen	<0.5	0.35	<0.5	0.35	<0.5	0.35
nikkel	12	16.2	12	17.5	18	22.5
zink	40	54.6	37	53.8	40	52.3
POLYCYCLISCHE AROMATISCHE KOOLWATERSTOFFEN						
naftaleen	<0.01	--	<0.01	--	<0.01	--
pak-totaal (10 van VROM) (0.7 factor)	0.667	0.667	0.214	0.214	0.07	0.07
POLYCHLOORBIFENYLEN (PCB) som PCB (7) (0.7 factor)(µg/kgds)	4.9	15.8	4.9	17.5	4.9	24.5 ^a
MINERALE OLIE totaal olie C10 - C40	<20	45.2	<20	50	<20	70

Monstercode en monstertraject

¹	13654430-001	MM1bg MM1bg, 01: 0-50, 04: 0-50, 05: 0-50, 06: 0-50, 07: 0-50, 08: 0-50, 09: 0-50
²	13654430-002	MM2bg MM2bg, 02: 0-50, 03: 0-50, 10: 0-50, 11: 0-50, 12: 0-50, 13: 0-50, 14: 0-50, 15: 0-50
³	13654430-003	MM3og MM3og, 01: 80-100, 01: 100-150, 02: 60-110, 02: 110-160, 03: 55-100, 03: 100-150

De resultaten zijn voor de interventiewaarde getoetst aan de toetsingswaarden zoals vermeld in de Circulaire bodemsanering per 1 juli 2013, Staatscourant 27 juni 2013, Nr. 16675 en voor de achtergrondwaarde aan het Besluit Bodemkwaliteit, Staatscourant 20 december 2007, Nr. 247. Tevens zijn de volgende wijzigingen doorgevoerd: De gewijzigde grenswaarden van een aantal OCB (per 30-07-2008) (www.Senternovem.nl) en de wijziging in de Staatscourant 67 van 7 april 2009 en met wijzigingen zoals beschreven in de Staatscourant nr. 22335 (02-11-2012).

* het gehalte is groter dan de achtergrondwaarde en kleiner dan of gelijk aan het gemiddelde van de achtergrond- en interventiewaarde

** het gehalte is groter dan het gemiddelde van de achtergrond- en interventiewaarde en kleiner dan of gelijk aan de interventiewaarde

*** het gehalte is groter dan de interventiewaarde

-- geen toetsingswaarde voor opgesteld

- niet geanalyseerd

Verhoogde rapportagegrens, voor meer informatie zie analysecertificaat

^a gecorrigeerd gehalte is groter dan of gelijk aan de achtergrondwaarde (of geen achtergrondwaarde voor opgesteld), maar wel kleiner dan de RBK rapportagegrens zoals beschreven in de Staatscourant nr. 22335 (02-11-2012), dus mag verondersteld worden kleiner dan de achtergrondwaarde te zijn.

^b gecorrigeerd gehalte is groter dan de achtergrondwaarde (of geen achtergrondwaarde voor opgesteld), en groter dan de RBK rapportagegrens zoals beschreven in de Staatscourant nr. 22335 (02-11-2012).

⁺ De interventiewaarde voor barium geldt alleen voor die situaties waarbij duidelijk sprake is van antropogene verontreiniging en geen sprake is van thermisch gereinigde grond en baggerspecie.

^o Er staan twee interventie waarden beschreven voor kwik in grond in de circulaire bodemsanering (per 1 juli 2013); 4 mg/kg d.s. voor organisch kwik en 36 mg/kg d.s. voor anorganisch kwik. Het analyse resultaat is het gehalte aan kwik. Er kan daarin geen verder onderscheid worden gemaakt tussen de twee soorten. Voor deze toetsing wordt de eis van 36 mg/kg d.s. gehanteerd.

or Origineel resultaat

br Omgerekend resultaat

^{bl)} De achtergrond- en interventiewaarden zijn afhankelijk van de bodemsamenstelling.

Voor de toetsing zijn de grond (as3000) monsters ingedeeld in de volgende bodemtypen: (als humus/lutum niet is gemeten geldt een default waarde van lutum = 25% en organische stof = 10%.)

1: lutum 16% humus 3.1%

2: lutum 14% humus 2.8%

3: lutum 18% humus 1.5%

Tabel: Toetsingswaarden voor grond (as3000) (I&M-toetsingskader). Het betreft gehalten in mg/kgds, tenzij anders aangegeven

Toetsingswaarden ¹⁾	AW	1/2(AW+I)	I	RBK eis
METALEN				
barium			920	20
cadmium	0.60	6.8	13	0.20
kobalt	15	102	190	3.0
koper	40	115	190	5.0
kwik	0.15	18	36	0.050
lood	50	290	530	10
molybdeen	1.5	96	190	1.5
nikkel	35	68	100	4.0
zink	140	430	720	20
POLYCYCLISCHE AROMATISCHE KOOLWATERSTOFFEN				
pak-totaal (10 van VROM) (0.7 factor)	1.5	21	40	0.35
POLYCHLOORBIFENYLEN (PCB)				
som PCB (7) (0.7 factor)(µg/kgds)	20	510	1000	4.9
MINERALE OLIE				
totaal olie C10 - C40	190	2595	5000	35

¹⁾ AW achtergrondwaarde
1/2(AW+I) gemiddelde van de achtergrond- en interventiewaarde
I interventiewaarde
RBK Tabel 1 (rapportagegrenzen), Staatscourant nr. 22335 (02-11-2012).

*De achtergrond- en interventiewaarden zijn afhankelijk van de bodemsamenstelling.
De genoemde toetsings waarden zijn van toepassing op het standaard bodem type 10% humus en 25% lutum.*

Projectnaam VO Spoorleane te Hijum
Projectcode 220143

Tabel: Analyseresultaten grondwater (as3000) monsters (gehalten in µg/l, tenzij anders aangegeven)

Monstercode 1¹

METALEN

barium	<20	
cadmium	<0.2	
kobalt	<2	
koper	<2	
kwik	<0.05	
lood	<2	
molybdeen	<2	
nikkel	4.2	
zink	<10	

VLUCHTIGE AROMATEN

benzeen	<0.2	
tolueen	<0.2	
ethylbenzeen	<0.2	
xylenen (0.7 factor)	0.21	a
styreen	<0.2	
naftaleen	<0.02	a
interventie factor vluchtige aromaten	0.0002	

GEHALOGENEERDE KOOLWATERSTOFFEN

1,1-dichloorethaan	<0.2	
1,2-dichloorethaan	<0.2	
1,1-dichlooretheen	<0.1	a
trans-1,2-dichlooretheen	<0.1	--
som (cis,trans) 1,2- dichloorethenen (0.7 factor)	0.14	a
dichloormethaan	<0.2	a
1,1-dichloorpropan	<0.2	--
1,2-dichloorpropan	<0.2	--
1,3-dichloorpropan	<0.2	--
som dichloorpropanen (0.7 factor)	0.42	
tetrachlooretheen	<0.1	a
tetrachloormethaan	<0.1	a
1,1,1-trichloorethaan	<0.1	a
1,1,2-trichloorethaan	<0.1	a
trichlooretheen	<0.2	
chloroform	<0.2	
vinylchloride	<0.2	a
tribroommethaan	<0.2	

MINERALE OLIE



totaal olie C10 - C40 <50

Monstercode en monstertraject

¹ 13657895-001 1 02-1: 180-280

De resultaten zijn getoetst aan de toetsingswaarden zoals vermeld Circulaire bodemsanering per 1 juli 2013, Staatscourant 27 juni 2013, Nr. 16675.

De gehalten die de betreffende streefwaarden en interventiewaarden overschrijden zijn als volgt geclassificeerd:

-  * het gehalte is groter dan de streefwaarde en kleiner dan of gelijk aan het gemiddelde van de streef- en interventiewaarde
-  ** het gehalte is groter dan het gemiddelde van de streef- en interventiewaarde en kleiner dan of gelijk aan de interventiewaarde
-  *** het gehalte is groter dan de interventiewaarde
- geen toetsingswaarde voor opgesteld
- niet geanalyseerd
- # Verhoogde rapportagegrens, voor meer informatie zie analysecertificaat
- ^a gecorrigeerd gehalte is groter dan of gelijk aan de streefwaarde (of geen streefwaarde voor opgesteld), maar wel kleiner dan de RBK rapportagegrens zoals beschreven in de Staatscourant nr. 22335 (02-11-2012), dus mag verondersteld worden kleiner dan de streefwaarde te zijn.
- ^b gehalte is groter dan de streefwaarde (of geen streefwaarde voor opgesteld), en groter dan de RBK rapportagegrens zoals beschreven in de Staatscourant nr. 22335 (02-11-2012).

Tabel: Toetsingswaarden voor grondwater (as3000)

Toetsingswaarden ¹⁾	S	1/2(S+I)	I	RBK
METALEN				
barium	50	338	625	20
cadmium	0.40	3.2	6.0	0.20
kobalt	20	60	100	2.0
koper	15	45	75	2.0
kwik	0.050	0.18	0.30	0.050
lood	15	45	75	2.0
molybdeen	5.0	152	300	2.0
nikkel	15	45	75	3.0
zink	65	432	800	10
VLUCHTIGE AROMATEN				
benzeen	0.20	15	30	0.20
tolueen	7.0	504	1000	0.20
ethylbenzeen	4.0	77	150	0.20
xylenen (0.7 factor)	0.20	35	70	0.21
styreen	6.0	153	300	0.20
naftaleen	0.01	35	70	0.020
vluchtige aromaten			1	
GEHALOGENEERDE KOOLWATERSTOFFEN				
1,1-dichloorethaan	7.0	454	900	0.20
1,2-dichloorethaan	7.0	204	400	0.20
1,1-dichlooretheen	0.01	5.0	10	0.10
dichloormethaan	0.01	500	1000	0.20
som (cis,trans) 1,2-dichloorethenen (0.7 factor)	0.01	10	20	0.14
som dichloorpropanen (0.7 factor)	0.80	40	80	0.42
tetrachlooretheen	0.01	20	40	0.10
tetrachloormethaan	0.01	5.0	10	0.10
1,1,1-trichloorethaan	0.01	150	300	0.10
1,1,2-trichloorethaan	0.01	65	130	0.10
trichlooretheen	24	262	500	0.20
chloroform	6.0	203	400	0.20
vinylchloride	0.01	2.5	5.0	0.20
tribroommethaan			630	0.20
MINERALE OLIE				
totaal olie C10 - C40	50	325	600	50

¹⁾ S streefwaarde
1/2(S+I) gemiddelde van streef- en interventiewaarde
I interventiewaarde
RBK Tabel 1 (rapportagegrenzen), Staatscourant nr. 22335 (02-11-2012).



BIJLAGE 6:

VERKLARING OMTRENT VELDWERK

Colofon

Verantwoording			
Projectnaam: VO Spoorleane te Hijum			
Projectnummer: 220143			
Onafhankelijkheidsverklaring			
Voornoemde veldwerker(s) verklaren middels ondertekening dat ze op generlei wijze verbonden zijn met de opdrachtgever c.q. eigenaar van de onderzoekslocatie/saneringslocatie of de te keuren partij. Voor zover uitvoering is toegestaan binnen een overkoepelende organisatiestructuur wordt voldaan aan de in het Besluit uitvoeringskwaliteit bodembeheer gestelde eisen voor interne functiescheiding. Een en ander conform de voornoemde BRL's en de hierin genoemde voorwaarden ten aanzien van de onafhankelijkheid, waarvoor Bodemvisie Milieu & Veiligheid BV is gecertificeerd.			
Certificaatnummer Bodemvisie Milieu & Veiligheid BV: NC-SIK-20350 (Normec Certification B.V.)			
Protocol	Datum/periode	Naam veldwerker*	Handtekening
2001	12-04-2022		
2002	20-04-2022		

* Naam invullen van de eerstverantwoordelijke veldwerker die op de betreffende datum/periode de werkzaamheden heeft uitgevoerd.

Verklaring protocollen

Protocol 2001	Plaatsen van handboringen en peilbuizen
Protocol 2002	Nemen van grondwatermonsters
Protocol 2003	Milieuhygiënisch onderzoek waterbodem
Protocol 2018	Locatie-inspectie en monsterneming van asbest in bodem