



Natuurtoets woningbouw Melkemastate Leeuwarden

Fout! De documentvariabele ontbreekt.

projectnummer 0481634
definitief
8 mei 2023



Natuurtoets woningbouw Melkemastate Leeuwarden

projectnummer 0481634

definitief
8 mei 2023

Auteurs

S. Weterings

Opdrachtgever

Van Wijnen Projectontwikkeling Noord B.V.
K.R. Poststraat 101
8441 EN Heerenveen

Gecontroleerd: P. de Hoop



Antea Group is aangesloten bij het
Netwerk Groene Bureaus



De informatie in voorliggende rapportage is (deels) afkomstig uit de NDFF en mag niet zonder toestemming van BIJ12 worden verstrekt aan derden of op enige andere wijze openbaar gemaakt worden.

datum
8 mei 2023

beschrijving
definitief

vrijgave



Inhoudsopgave

Blz.

1	Inleiding	1
1.1	Aanleiding & planvoornemen	1
1.2	Doel	3
1.3	Leeswijzer	4
2	Effectbeschrijving en -beoordeling	5
2.1	Gebiedsbeschrijving: resultaat terreinbezoek	5
2.2	Effectbepaling voornemen	8
2.3	Soortbescherming	8
2.3.1	Afbakening relevante soortgroepen	8
2.3.2	Vogels	9
2.3.3	Zoogdieren – vleermuizen	12
2.3.4	Zoogdieren – overige zoogdieren	15
2.3.5	Amfibieën	16
2.3.6	Insecten	17
2.3.7	Zaadplanten, varens en bladmossen	17
2.4	Zorgplicht	18
2.5	Natura 2000	18
2.6	NNN	19
2.6.1	Ganzenfoerageergebied	20
2.6.2	Weidevogelkansgebieden of weidevogelparels	21
2.7	Beschermde houtopstanden Wnb	23
3	Conclusie & advies	24
3.1	Soortbescherming	24
3.1.1	Zorgplicht	25
3.2	Gebiedsbescherming; Natura 2000	25
3.3	NNN	26
3.3.1	Ganzenfoerageergebied	26
3.3.2	Weidevogelkansgebieden of weidevogelparels	26
3.4	Beschermde houtopstanden Wnb	26
	Literatuurlijst	27
	Bijlage 1 Wettelijk kader	29
	Bijlage 2 Methodiek natuurtoets	40
	Bijlage 3: natuurtoetsen Liander	42



1 Inleiding

1.1 Aanleiding & planvoornemen

Van Wijnen Projectontwikkeling Noord B.V. is voornemens om circa vijftien woningen te realiseren aan de Melkemastate te Leeuwarden (gemeente Leeuwarden, provincie Fryslân). Het plangebied bestaat uit een parkeerplaats en enkele gebouwen. Deze zullen ten behoeve van de woningbouw gesloopt worden. Ten behoeve van de werkzaamheden worden enkele bomen gekapt. In figuur 1.3. is te zien welke bomen dit betreft.

Bij ruimtelijke ontwikkelingen moet rekening worden gehouden met beschermde planten- en diersoorten en met beschermde gebieden. Er dient onderzocht te worden of het voornemen effect heeft op beschermde soorten, beschermde gebieden of beschermde houtopstanden (Wet natuurbescherming (Wnb), Natuurnetwerk Nederland (NNN) en overig (provinciaal) beleid). Ontwikkelingen mogen niet zonder meer plaatsvinden indien deze negatieve gevolgen hebben op beschermde natuurwaarden (soorten, gebieden en/of houtopstanden). Er is daarom inzicht gewenst in de aanwezige beschermde natuurwaarden en de mogelijke effecten die op deze beschermde natuurwaarden kunnen optreden door de ontwikkeling. Dit wordt verkend in deze natuurtoets. In de figuur 1.1 is de ligging van het plangebied weergegeven. Figuur 1.2 geeft een indruk van de toekomstige situatie.



Figuur 1.1. Ligging van het plangebied (geel vlak) Bron: Street Smart, kaart 2023.



Figuur 1.2. Indruk toekomstige situatie Bron: ontvangen van Van Wijnen Projectontwikkeling Noord B.V..

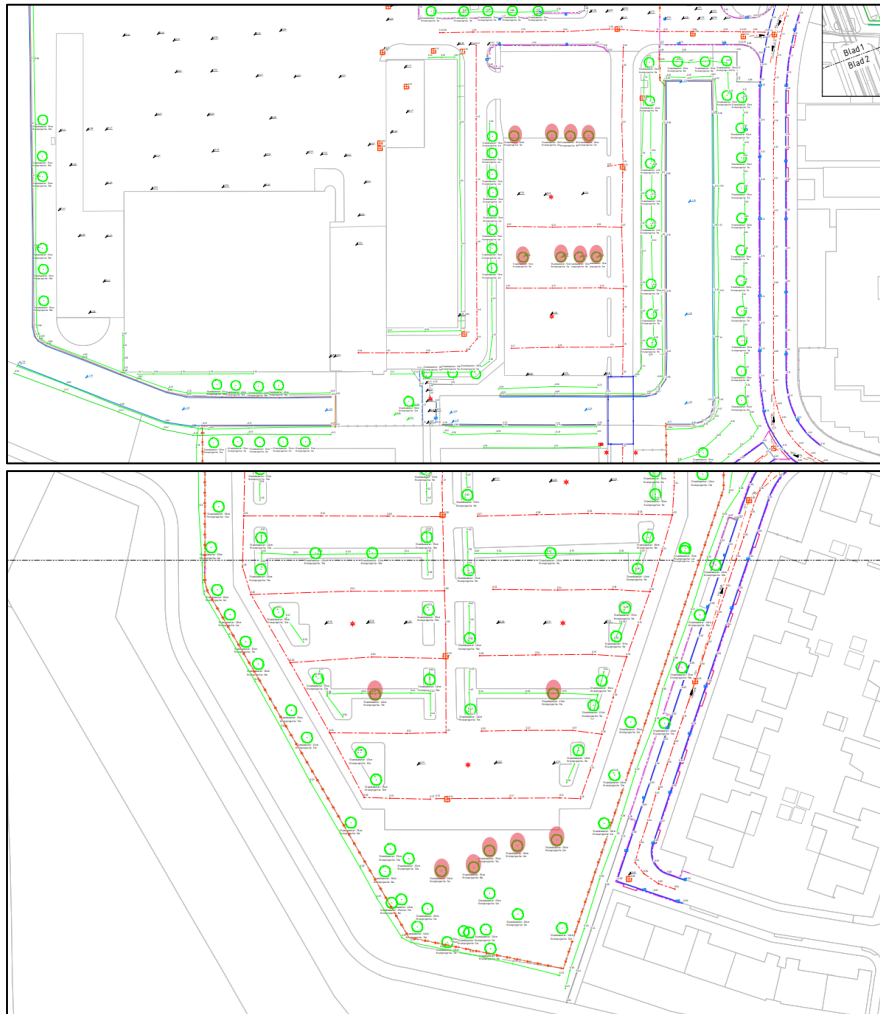

Figuur 1.3. De te kappen bomen (rode cirkels) Bron: ontvangen van Van Wijnen Projectontwikkeling Noord B.V.

1.2 Doel

Het doel van de natuurtoets is om een goed eerste beeld te krijgen van de (beschermde) natuurwaarden die in het plangebied en de (directe) omgeving aanwezig (kunnen) zijn. Dit gebeurt door het uitvoeren van een bureaustudie en oriënterend terreinbezoek. Op basis hiervan wordt getoetst of in het kader van de Wnb als gevolg van de voorgenomen ontwikkeling negatieve effecten kunnen optreden. Daarnaast wordt ingegaan op de eventuele vervolgstappen die noodzakelijk zijn.



1.3 Leeswijzer

De natuurtoets is als volgt opgebouwd:

- Hoofdstuk 1 beschrijft de aanleiding van de natuurtoets en voorgenomen ontwikkeling;
- Hoofdstuk 2 beschrijft het gebied en toetst de (in de omgeving) aanwezige beschermde soorten, beschermde gebieden en beschermde houtopstanden aan de natuurwetgeving en overige beleidskaders;
- Hoofdstuk 3 bevat de conclusies en advies over de te nemen vervolgstappen.

In bijlage 1 wordt het wettelijk kader beschreven. In bijlage 2 wordt de methodiek van voorliggende natuurtoets beschreven.



2 Effectbeschrijving en -beoordeling

In paragraaf 2.1 wordt allereerst een gebiedsbeschrijving van het plangebied gegeven. Vervolgens wordt in paragraaf 2.2 de effectbepaling van het plan gegeven. In paragraaf 2.3 t/m paragraaf 2.6 wordt respectievelijk ingegaan op de aanwezigheid van en toetsing aan de Wnb van beschermde soorten, Natura 2000-gebieden, NNN, overig provinciaal beleid van de provincie Friesland en beschermde houtopstanden.

Indien blijkt dat een onderdeel van paragraaf 2.3 t/m paragraaf 2.6 niet relevant is voor voorliggend planvoornemen, vindt er geen toetsing van het voornemen aan de Wnb (of ander relevant beleidskader) van dat onderdeel plaats.

2.1 Gebiedsbeschrijving: resultaat terreinbezoek

Op 3 februari is vanaf circa 09:00 uur een oriënterend terreinbezoek uitgevoerd door een deskundig ecooloog van Antea Group bij droog weer met een temperatuur van 8 °C en windkracht 1. Tijdens het terreinbezoek is het plangebied te voet geïnspecteerd. Hierbij zijn bomen met een verrekijker geïnspecteerd op de aanwezigheid van holtes/ kieren/ scheuren en grote nesten.

Het meest zuidelijke deel van het plangebied bestaat uit een bosschage. Naast deze bosschage loopt een fietspad (zie figuur 2.1a t/m d voor een indruk van dit deel van het plangebied). Ten noorden van de bosschage ligt een parkeerplaats. Op deze parkeerplaats staan enkele bomen (zie figuur 2.1e t/m h). Halverwege het plangebied loopt een sloot (zie figuur i en j). Ten oosten van de bebouwing bevindt zich nog een parkeerplaats. Op deze parkeerplaats staan enkele kleine bomen (zie figuur 2.1 k en l). Aan de noordzijde van de sloot staat enkele gebouwen (zie figuur m t/m p).

In Figuur 2.1 is een impressie gegeven van het plangebied.







Figuur 2.1. Impressie van het plangebied.



2.2 Effectbepaling voornemen

De volgende activiteiten vinden plaats als gevolg van het planvoornemen die een effect kunnen hebben op (het leefgebied van) (beschermde) soorten en beschermde gebieden:

- Sloop gebouwen;
- Kappen bomen en verwijderen vegetatie;
- Bouwrijp maken met grondwerken, riolering, nutstracés en bouwwegen;
- Woonrijp maken met verhardingen, openbare verlichting, groenvoorzieningen en straatmeubilair;
- Toename bedrijvigheid (meer mensen / activiteit);
- Toename verkeersbewegingen;
- Optische verstoring;
- Verstoring door trilling;
- Verstoring door geluid;
- Verstoring door licht.

Permanente fase

- Extra woningen (met bijbehorende gebruik);
- Extra verkeersbewegingen.

Omdat het plangebied binnen de bebouwde kom ligt, is de verstoring in de permanente situatie vergelijkbaar met de huidige situatie. De permanente situatie wordt daarom niet getoetst.

2.3 Soortbescherming

In de onderstaande paragrafen worden per soortgroep de resultaten van het bureauonderzoek en het oriënterend terreinbezoek beschreven. Op basis van het bureauonderzoek en het oriënterend terreinbezoek wordt ingegaan op de mogelijk effecten die als gevolg van het planvoornemen op mogelijk aanwezige beschermde soorten kunnen optreden. Indien negatieve effecten op beschermde soorten niet zijn uit te sluiten, wordt geadviseerd over de te nemen vervolgstappen.

2.3.1 Afbakening relevante soortgroepen

Op basis van terreinkenmerken en het verspreidingsgebied van soorten kan de aanwezigheid van een aantal soortgroepen worden uitgesloten. Zo zijn er geen effecten (overtredingen van verbodsbepalingen uit de Wnb) aan de orde op de beschermde soortgroepen: reptielen, vissen en overige soortgroepen (kevers, kreeftachtigen, weekdieren, mieren en slakken). Er is voor deze soort(groep)en geen essentieel leefgebied in het plangebied en/ of er zijn geen waarnemingen van deze soorten gedaan in de omgeving. Effecten zijn op voorhand uitgesloten. Aanwezigheid van de overige soortgroepen kan niet op voorhand worden uitgesloten. Deze soortgroepen worden in de hiernavolgende paragrafen nader beschouwd.



2.3.2 Vogels

Soorten met een jaarrond beschermd nest (categorie 1 t/m 5a)

In de onderstaande tabel zijn de waarnemingen van vogels met een jaarrond beschermd nest in de directe omgeving van het plangebied weergegeven.

Tabel 2.1. Overzicht van waargenomen vogelsoorten met een jaarrond beschermd nest in de omgeving van het plangebied (met een straal van 1 km)(NDFP, 2018-2023).

Soort	Categorie
Boomvalk	4
Buizerd	4
Gierzwaluw	2
Grote gele kwikstaart	3
Havik	4
Huismus	1
Kerkuil	1
Ooievaar	3
Ransuil	4
Roek	2
Slechtvalk	3
Sperwer	4
Wespendief	4
Zwarte wouw	4

Zoals blijkt uit de bureaustudie is een aantal vogelsoorten waargenomen in de omgeving van het plangebied waarvan de broedplaatsen jaarrond beschermd zijn en waar bij verwijdering of aantasting van de vaste rust- en verblijfplaats, alsook bij wezenlijke aantasting van de functionele leefomgeving, altijd ontheffing moet worden aangevraagd. Dit zijn boombroedende soorten (zoals buizerd en ransuil), gebouwbroedende soorten (zoals huismus en gierzwaluw) en overige soorten (zoals grote gele kwikstaart en steenuil).

De gebouwen in het plangebied zijn niet geschikt voor gebouwbroedende soorten als huismus en gierzwaluw.

Tijdens het terreinbezoek zijn in (de directe omgeving van) het plangebied geen grote nesten in bomen aangetroffen die kunnen toebehoren aan boombroedende soorten met een jaarrond beschermd nest. Het plangebied kan wel onderdeel uitmaken van de functionele leefomgeving van boombroedende vogelsoorten met een jaarrond beschermd nesten die in de wijde(re) omgeving broeden, zoals buizerd. Er worden enkele bomen gekapt. De bosschage blijft behouden en bijna alle overige bomen blijven ook behouden. De werkzaamheden tasten de functionele leefomgeving niet aan.

Er treden, als gevolg van de voorgenomen plannen, geen effecten op aan nestplaatsen en essentiële onderdelen van de functionele leefomgeving van soorten met een jaarrond beschermd nest in (de directe omgeving van) het plangebied.



Soorten met een mogelijk jaarrond beschermd nest (categorie 5)

In de onderstaande tabel zijn de waarnemingen van vogels met een mogelijk jaarrond beschermd nest in de directe omgeving van het plangebied weergegeven.

Tabel 2.2. Overzicht van waargenomen vogelsoorten met een jaarrond beschermd nest in de omgeving van het plangebied (met een straal van 1 km)(NDFF, 2018-2023).

Soort	Categorie
Blauwe reiger	5
Boerenzwaluw	5
Bosuil	5
Huiszwaluw	5
IJsvogel	5
Koolmees	5
Pimpelmees	5
Oeverzwaluw	5
Spreeuw	5
Torenavk	5
Zeearend	5

Tijdens het terreinbezoek zijn op een muur van het te slopen gebouw uitwerpselen van vogels aangetroffen die zeer waarschijnlijk achter de boeiborden rusten/ slapen (zie figuur 2.2). Deze poep is waarschijnlijk afkomstig van boomkruipers. Dit is een vogelsoort met een jaarrond beschermd nest van categorie 5. De Wet natuurbescherming bevat een aantal verboden handelingen die van toepassing zijn op alle inheemse vogels. Deze verboden gelden in heel Nederland. De wet verbiedt: het opzettelijk vernielen of beschadigen van nesten, rustplaatsen en eieren van vogels, of het wegnemen van nesten (artikel 3. 1 lid 2). Nesten van boomkruipers zijn niet standaard het gehele jaar beschermd, maar als zwaarwegende feiten of ecologische omstandigheden dat rechtvaardigen. Dit laatste is op het plangebied niet van toepassing. In de omgeving zijn voldoende alternatieve locaties die kunnen dienen als rust- of nestplaats voor boomkruipers aanwezig.



Figuur 2.2. Poep van vogels die rusten/ slapen op meerdere plekken (zie rode cirkels) achter de boeiborden.



Er zijn geen andere categorie 5 soorten te verwachten die zeldzaam zijn in de omgeving of onvoldoende nestgelegenheid hebben in de omgeving. Derhalve zijn er geen zwaarwegende feiten of ecologische omstandigheden die jaarronde bescherming rechtvaardigen. De categorie 5-soorten vallen daarmee onder de bescherming van algemene broedvogels.

Algemene broedvogels

Tijdens de terreinbezoeken zijn enkele algemene broedvogels waargenomen (o.a. merel, vink). Ook zijn enkele kleine nesten waargenomen in de bomen in het plangebied (zie figuur 2.3). De bosschages en overige vegetatie in en rondom het plangebied bieden nestgelegenheid aan deze algemene soorten.



Figuur 232. Kleine nesten in het plangebied.

Alle in gebruik zijnde nesten van vogelsoorten in Nederland zijn beschermd onder de Wnb (artikel 3.1). Indien nesten aanwezig zijn mogen deze tijdens de broedperiode (en wanneer deze in gebruik zijn) niet verwijderd of verstoord worden. Met de meeste broedvogels kan echter in het algemeen relatief eenvoudig rekening worden gehouden door werkzaamheden niet uit te voeren in het broedseizoen (circa maart tot en met juli¹) en indien concrete broedgevallen aanwezig zijn. Op deze wijze zijn geen belemmeringen vanuit de Wnb aan de orde.

Indien het niet mogelijk is om buiten het broedseizoen om te werken dan dient het plangebied (waar de werkzaamheden plaatsvinden) vóór het broedseizoen ongeschikt gemaakt te worden voor (broed)vogels. Mocht dit niet mogelijk zijn dan dient vooraf aan de werkzaamheden het plangebied gecontroleerd te worden op de aanwezigheid van broedvogels door een deskundig ecooloog. Indien vastgesteld wordt dat sprake is van actuele broedgevallen binnen het plangebied, kunnen locatiespecifieke maatregelen worden voorgesteld en/of wordt het plangebied niet vrijgegeven en dienen de werkzaamheden uitgesteld te worden totdat het nest niet meer in gebruik is.

¹ Voor het broedseizoen wordt in het kader van de wet geen standaardperiode gehanteerd. Het broedseizoen is afhankelijk van klimatologische omstandigheden; dit houdt in dat het seizoen eerder dan wel later van start kan gaan en eerder dan wel later kan eindigen. Van belang is of er broedgevallen aanwezig zijn.



2.3.3 Zoogdieren – vleermuizen

In de onderstaande tabel zijn de waarnemingen van vleermuizen in de directe omgeving van het plangebied weergegeven.

Tabel 2.3 Overzicht van waargenomen vleermuizen in de omgeving van het plangebied (met een straal van 1 km)(NDFF, 2018-2023).

Soort	Beschermingsregime
	HR (artikel 3.5)
Gewone dwergvleermuis	X
Ruige dwergvleermuis	X
Meervleermuis	X
Rosse vleermuis	X
Laatvlieger	X

Voor vleermuizen zijn drie functies van het leefgebied te onderscheiden die van groot belang zijn. Dit zijn verblijfplaatsen, vliegroutes en foerageergebied. Foerageergebieden en vliegroutes zijn alleen beschermd als deze van essentieel belang zijn voor het functioneren van de verblijfplaats, zogenaamde essentiële foerageergebieden en essentiële vliegroutes. Deze drie onderdelen (verblijfplaatsen, essentiële vliegroutes en essentieel foerageergebied) worden hieronder nader beschouwd.

Verblijfplaatsen

Vleermuizen kunnen hun verblijfplaats in gebouwen of bomen (of beide) hebben. Bij het amoveren van bebouwing en het kappen van vooral oudere bomen dient te allen tijde rekening te worden gehouden met de mogelijke aanwezigheid van vleermuizen. Gebouwbewonende vleermuizen verblijven met name in spouwmuren, onder dakbetimmering, achter boeiborden of op zolders. Boombewonende vleermuizen verblijven in gaten, hopen of scheuren van voornamelijk grote bomen.

De bebouwing in het plangebied wordt ten behoeve van de plannen gesloopt. In deze bebouwing zijn potentiële invliegopeningen voor vleermuizen waargenomen onder andere in de vorm van kieren, spouwgaten en losse betimmering (zie figuur 2.4).



Figuur 2.4. Mogelijke invliegopeningen vleermuizen.

Het kan niet worden uitgesloten dat er in deze gebouwen potentiële verblijfplaatsen van vleermuizen aanwezig zijn.

De bomen in het plangebied zijn intact. Er zijn geen mogelijkheden voor verblijfplaatsen van vleermuizen in deze bomen, met uitzondering van een dode berkenboom. In deze berk zit een gat/scheur en is op enkele plekken loszittend schors aanwezig (zie figuur 2.5). Het kan niet worden uitgesloten dat in deze boom verblijfplaatsen voor vleermuizen aanwezig zijn. Deze boom wordt gekapt.



Figuur 2.5. Dode berkenboom met potentiële verblijfplaats voor vleermuizen.

Vleermuizen zijn beschermde soorten en staan vermeld in bijlage IV van de Habitatrichtlijn. In het kader van de Wet natuurbescherming is daarom een aantal verbodsbepalingen ten aanzien van vleermuizen neergelegd die in principe niet overtreden mogen worden. Het kan niet worden uitgesloten dat er in de gebouwen en in de berkenboom potentiële verblijfplaatsen van vleermuizen aanwezig zijn.

Nader onderzoek vleermuizen

Door Blom Ecologie is een quickscan uitgevoerd (Blom Ecologie, 2021) waarop aansluitend een nader onderzoek vleermuizen is uitgevoerd (Blom Ecologie, 2022) naar de betreffende gebouwen in het plangebied (deze onderzoeken zijn als bijlage 3 aan deze rapportage toegevoegd). Uit dit nader onderzoek is gebleken dat er geen verblijfplaatsen van vleermuizen aanwezig zijn in het gebouw wat wordt genoemd in voorliggende rapportage. De genoemde bebouwing heeft geen functie voor vleermuizen. Onderzoek naar vleermuizen is in de regel 3 jaar geldig. Effecten op gebouwbewonende soorten kunnen op basis van dit onderzoek worden uitgesloten.

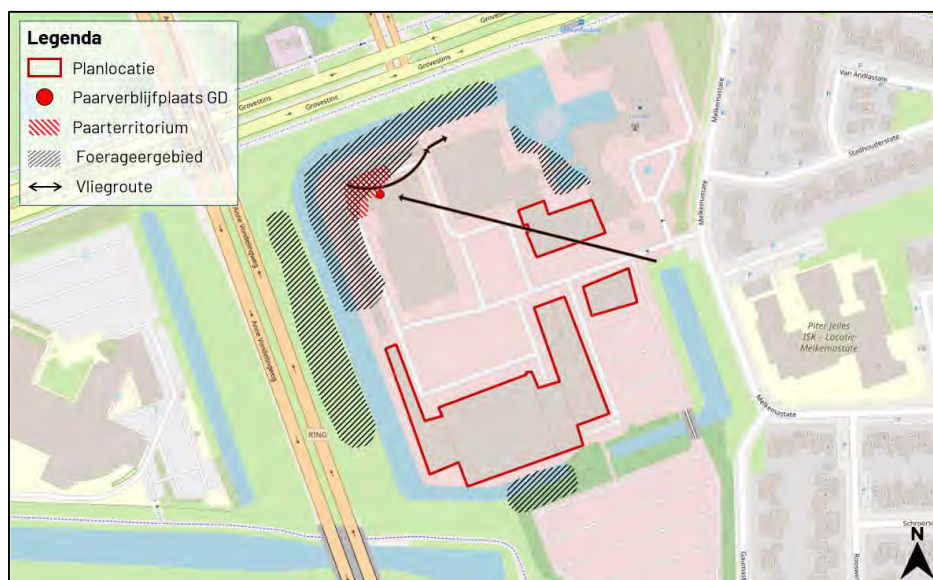

Figuur 2.6: Resultaten vleermuisonderzoek Blom Ecologie (Blom Ecologie, 2022).

Controle op geschiktheid boomholte

Tijdens een aanvullend veldbezoek (d.d. 19-04-'23) is met een hoogwerker bekeken of de holte in de berk geschikt is voor vleermuizen. De scheur is niet doorgerot, waardoor er geen (potentiële) vleermuisverblijfplaats aanwezig kan zijn. Het voorkomen van boombewonende vleermuissoorten binnen het plangebied zijn hierdoor uitgesloten. Vervolgonderzoek is niet noodzakelijk.

Essentiële vliegroutes

De watergang, de bomenrijen en de bosranden in en naast het plangebied kunnen dienst doen als vliegroute voor vleermuizen. Wanneer bomen gekapt worden, kunnen er gaten in de vliegroute ontstaan die voor vleermuizen niet te overbruggen zijn. Wanneer dit het geval is, kan een vliegroute zijn functie niet meer vervullen. Door de kap van enkele bomen ontstaan geen gaten in een vliegroute.



In de omgeving van het plangebied zijn daarnaast voldoende alternatieve bomenrijen die intact blijven die dienst kunnen doen als vliegrouete voor vleermuizen. Er is dan ook geen sprake van een essentiële vliegrouete.

Wel dient rekening te worden gehouden met verlichting. Uitstraling van licht in de richting van de omgeving (o.a. naar de watergang en de bomenrijen) dient voorkomen te worden. Belangrijk is om de werkzaamheden alleen tijdens daglicht uit te voeren en geen kunstlicht te richten op de omgeving (lijnelementen die gebruikt (kunnen) worden door vleermuizen). Wanneer uitstraling van licht naar de omgeving voorkomen wordt, kunnen negatieve effecten als gevolg van het voornemen op vliegroutes van vleermuizen worden uitgesloten.

Foerageergebied

In het plangebied is sprake van opgaande begroeiing en water. Daarbij is geen sprake van unieke beplanting, water en/of structuren die enkel in het plangebied aanwezig zijn. Er is geen sprake van essentieel foerageergebied in het plangebied.

2.3.4 Zoogdieren – overige zoogdieren

In de onderstaande tabel zijn de waarnemingen van overige soorten zoogdieren in de directe omgeving van het plangebied weergegeven.

Tabel 2.4 Overzicht van waargenomen zoogdieren in de omgeving van het plangebied (met een straal van ruim 1 km)(NDFP, 2018-2023).

Soort	Beschermingsregime		Vrijgestelde zoogdieren Wnb (artikel 3.10)
	HR (artikel 3.5)	Wnb (artikel 3.10)	
Bosmuis			X
Bunzing *		X	
Egel			X
Konijn			X
Steenmarter			X
Veldmuis			X

* Deze soort is momenteel nog vrijgesteld. De vrijstelling voor deze soort wordt ingetrokken met de inwerkingtreding van de Omgevingsverordening.

Hierna wordt ingegaan op alle niet vrijgestelde soorten. Voor de soorten die zijn vrijgesteld van de ontheffingsplicht voor de Wnb in het kader van ruimtelijke ontwikkelingen, geldt wel de zorgplicht (zie bijlage 1). Dit houdt in dat tijdens de werkzaamheden zo veel mogelijk negatieve effecten op aanwezige natuurwaarden dienen te worden voorkomen dan wel te worden beperkt.

Bunzing

Er is een waarneming van een bunzing bekend binnen een straal van een kilometer rondom het plangebied (NDFP). Deze is afkomstig van de Anne Vondelingweg, op een afstand van circa tweehonderd meter van het plangebied.

De bunzing komt voor in allerlei verschillende landschapstypen, maar zijn voorkeur gaat uit naar een kleinschalig landschap met voldoende schuilmogelijkheden en water in de buurt. Dit kunnen oeverbegroeiingen, droge sloten, heggen, houtwallen, bosranden en akkerranden zijn, maar ook



meer waterrijke gebieden zoals rietvelden of moerasgebieden. Daarnaast komt hij ook voor in vrij open terreinen, zoals weidegebieden met sloten. Tijdens het terreinbezoek zijn geen potentiële verblijfplaatsen van de soort aangetroffen in het plangebied. Er verdwijnen als gevolg van de plannen dan ook geen verblijfplaatsen.

Het kan echter niet worden uitgesloten dat de bunzing geschikt foerageergebied vindt in de bosschage of langs de randen van de parkeerplaats. De bosschage blijft behouden, op de kap van enkele bomen na. In de omgeving is voldoende alternatief gebied. De bunzing is een mobiele soort en kan tijdelijk uitwijken naar ander gebied. Het plan voorziet in nieuwe groene delen die door bunzing gebruikt kunnen worden. Negatieve effecten als gevolg van het voornemen op de beschermde bunzing leiden niet tot een overtreding van een verbodsbepaling. Er treedt ten aanzien van deze soort geen conflict op met de Wet natuurbescherming.

Steenmarter

Er zijn circa tien waarnemingen van steenmarter bekend in een straal van een kilometer rondom het plangebied (NDFP). De dichtstbijzijnde waarneming is afkomstig van de Anne Vondelingweg, direct ten westen van het plangebied.

De steenmarter komt vooral voor in parklandschap, maar ook in volkomen bosloze gebieden, steengroeven en rotsige hellingen. Tijdens het terreinbezoek zijn in het plangebied en direct ernaast geen mogelijkheden voor verblijfplaatsen van steenmarters gevonden. Op en direct naast het plangebied komen geen verblijfplaatsen van steenmarters voor. Er gaan dan ook geen verblijfplaatsen van steenmarters verloren. Het kan echter niet worden uitgesloten dat de steenmarter geschikt foerageergebied vindt in de bosschage of langs de randen van de parkeerplaats. De bosschage blijft behouden, op de kap van enkele bomen na. In de omgeving is voldoende alternatief gebied. De steenmarter is een mobiele soort en kan tijdelijk uitwijken naar ander gebied. Het plan voorziet in nieuwe groene delen die door steenmarter gebruikt kunnen worden. Negatieve effecten als gevolg van het voornemen op de beschermde steenmarter leiden niet tot een overtreding van een verbodsbepaling. Er treedt ten aanzien van deze soort geen conflict op met de Wet natuurbescherming.

2.3.5 Amfibieën

In de onderstaande tabel zijn de waarnemingen van amfibieën in de directe omgeving van het plangebied weergegeven.

Tabel 2.5 Overzicht van waargenomen amfibieën in de omgeving van het plangebied (met een straal van ruim 1 km)(NDFP, 2018-2023).

Soort	Beschermingsregime		Vrijgestelde amfibieën Wnb (artikel 3.10)
	HR (artikel 3.5)	Wnb (artikel 3.10)	
Bruine kikker			X
Gewone pad			X
Kleine watersalamander			X
Meerkikker			X



In en nabij het plangebied zijn waarnemingen bekend van bruine kikker, gewone pad, kleine watersalamander en meerkikker. Deze soorten zijn vrijgesteld van de ontheffingsplicht voor de Wnb in het kader van ruimtelijke ontwikkelingen. Wel geldt voor deze soorten, net als alle overige in het wild levende dieren en planten, de zorgplicht (zie bijlage 1).

2.3.6 Insecten

In de onderstaande tabel zijn de waarnemingen van insecten in de directe omgeving van het plangebied weergegeven.

Tabel 2.6 Overzicht van waargenomen insecten in de omgeving van het plangebied (met een straal van ruim 1 km) (NDFF, 2018-2023).

Soort	Beschermingsregime	
	HR (artikel 3.5)	Wnb (artikel 3.10)
Gevlekte witsnuitlibel	X	

Gevlekte witsnuitlibel

Er is een waarneming van gevlekte witsnuitlibel bekend binnen een straal van een kilometer rondom het plangebied (NDFF). Deze is afkomstig uit een tuin aan de Hemmemastins, op een afstand van circa vijfhonderd meter van het plangebied.

De soort komt voor in vegetatierijke vennen. Wateren zonder vegetatie worden vermeden, net als wateren die dichtgegroeid zijn. Er vinden geen werkzaamheden aan watergangen plaats. Er wordt geen leefgebied van gevlekte witsnuitlibel aangetast. Er treedt ten aanzien van deze soort geen conflict op met de Wet natuurbescherming.

2.3.7 Zaadplanten, varens en bladmosse

In de onderstaande tabel zijn de waarnemingen van zaadplanten, varens en bladmosse in de directe omgeving van het plangebied weergegeven.

Tabel 2.7 Overzicht van waargenomen zaadplanten, varens en bladmosse in de omgeving van het plangebied (met een straal van 1 km) (NDFF, 2018-2023).

Soort	Beschermingsregime	
	HR (artikel 3.5)	Wnb (artikel 3.10)
Kartuizer anjer		X

Kartuizer anjer

Er zijn drie waarnemingen van kartuizer anjer bekend binnen een straal van een kilometer rondom het plangebied (NDFF). Deze zijn afkomstig van de Kanaalweg, op een afstand van circa een kilometer van het plangebied.

Kartuizer anjer staat op zonnige, warme en droge, matig voedselarme en uitgesproken stikstofarme, basenrijke en vaak kalkhoudende grond (al of niet lemig zand en mergel) en ook op stenige plaatsen). Ze groeit in schrale- en kalkgraslanden, in bosschages langs bermen en dijken en op leistehellingen en zandsteenrotsen.



Dergelijk biotoop is niet in het plangebied aanwezig. Er treedt dan ook, ten aanzien van kartuizer anjer, geen conflict op met de Wet natuurbescherming.

2.4 Zorgplicht

In het plangebied kunnen algemene vissen, amfibieën en kleine zoogdieren (zoals muizen) aanwezig zijn. Deze soorten zijn vrijgesteld van de ontheffingsplicht voor de Wnb in het kader van ruimtelijke ontwikkelingen. Wel geldt voor deze soorten, net als alle overige in het wild levende dieren en planten, de zorgplicht (zie bijlage 1). Dit houdt in dat tijdens de werkzaamheden zo veel mogelijk negatieve effecten op aanwezige natuurwaarden dienen te worden voorkomen dan wel te worden beperkt.

De initiatiefnemer/uitvoerder is verantwoordelijk voor een adequate naleving van de algemene zorgplicht tijdens de uitvoering van de werkzaamheden. Door het uitvoeren van een aantal zorgplicht gerelateerde maatregelen, wordt voldaan aan de zorgplicht en kan de gunstige staat van instandhouding van de betreffende soorten worden gegarandeerd. Maatregelen waaraan gedacht kan worden bij de invulling van de zorgplicht bij voorliggend planvoornemen zijn weergegeven in tabel 2.8.

Tabel 2.8. Voorbeelden van zorgplicht gerelateerde maatregelen voor soorten.

Soort(groep)	Maatregel
Grondgebonden zoogdieren (alle soorten)	Voorafgaand aan de werkzaamheden de vegetatie in het plangebied kort maaien
	Er wordt één kant op gewerkt, en indien aan de orde van de dichte zijde naar het open water of gebied gewerkt, zodat dieren kunnen wegvluchten. Dit geldt ook voor lijnvormige (grazige) elementen, waarbij van de drukke wegzijde naar de rustig kant wordt gemaaid.
	Boschages, bermen/ groenstroken niet onnodig betreden. Zoveel mogelijk vanaf het asfalt werken. Geen materieel in bermen neerleggen mits noodzakelijk.
	Zo veel mogelijk vanaf de verharde wegen/ verharde delen werken.
	Gebruik materieel met zo min mogelijk lawaai/ vervuiling
	Bij het onverhoopt aantreffen van een dier, het dier elders in een vergelijkbare "veilige" omgeving uitzetten.

2.5 Natura 2000

Het plangebied ligt niet in een Natura 2000-gebied (zie figuur 2.7). Het dichtstbijzijnde Natura 2000-gebied Grote Wielen ligt op ruim twee kilometer afstand van het plangebied. Het Natura 2000-gebied Alde Feanen ligt op circa zeven kilometer afstand van het plangebied. Deze Natura 2000-gebieden en de overige Natura 2000-gebieden die op een nog grotere afstand liggen, liggen buiten het invloedsgebied van het plan wat betreft bijvoorbeeld geluid- en lichtverstoring. Vanwege de afstand, de tussenliggende gebieden, wegen en watergangen, worden geen effecten (anders dan als gevolg van stikstof) in deze Natura 2000-gebieden verwacht.



Voor wat betreft stikstof kunnen effecten op Natura 2000-gebieden niet op voorhand worden uitgesloten. Om inzicht te krijgen in de effecten van stikstof op Natura 2000-gebieden dient een AERIUS-berekening te worden uitgevoerd.



Figuur 2.7. Ligging van het plangebied ten opzichte van Natura 2000-gebieden (met Vogelrichtlijngebieden in blauw en Habitatrichtlijngebieden in groen) Bron: Aerius Calculator, 2023.

2.6 NNN

Het plangebied maakt geen onderdeel uit van gebied dat is aangewezen als NNN. Er liggen in de directe omgeving van het plangebied geen NNN gebieden. In Figuur 2.8 is de ligging van deze NNN-gebieden ten opzichte van het plangebied weergegeven.

Als gevolg van het planvoornemen is er geen sprake van aantasting van de wezenlijke kenmerken en waarden van het NNN-gebied. Negatieve effecten op de kwaliteit en samenhang van NNN-gebied kunnen worden uitgesloten. Vanuit dit oogpunt zijn er voor NNN geen belemmeringen.

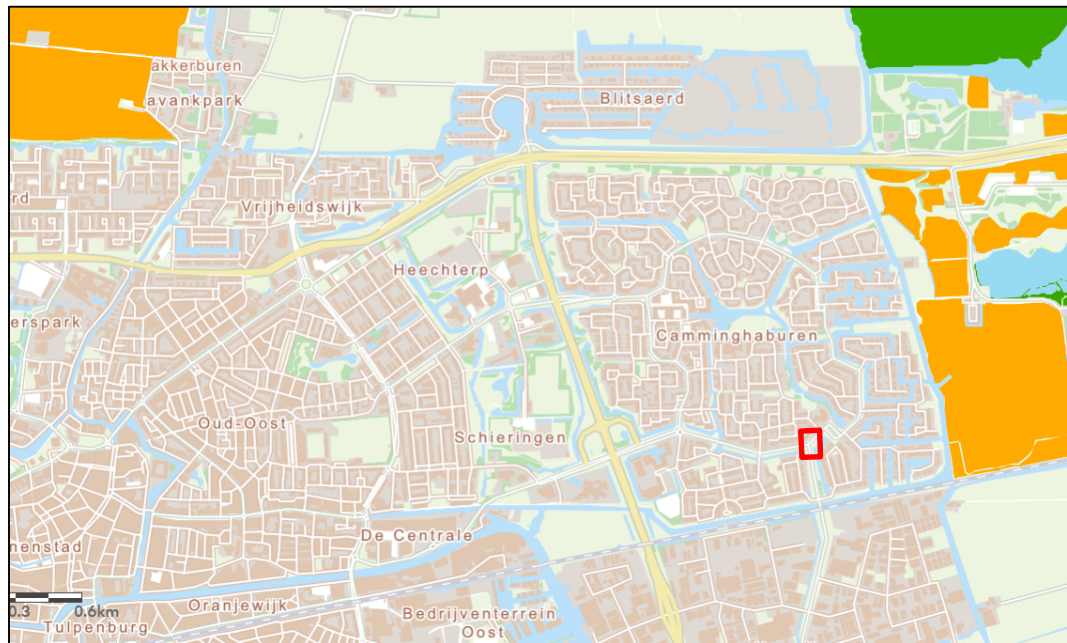

Figuur 2.8. Ligging van het plangebied (rode rechthoek) ten opzichte van het NNN (EHS in groen, beheergebied en natuur buiten EHS in oranje). Bron: <https://fryslan.maps.arcgis.com/home/webmap/viewer.html?webmap=eb4e12aa6eea4591af7c0f48ef6def54&extent=120990,533762,221778,617075,28992>

2.6.1 Ganzenfoerageergebied

Het plangebied ligt niet in gebied dat is aangewezen als Ganzenfoerageergebied. Het dichtstbijzijnde Ganzenfoerageergebied ligt op circa acht kilometer afstand van het plangebied. Figuur 2.9 geeft de ligging van deze gebieden ten opzichte van het plangebied weer.

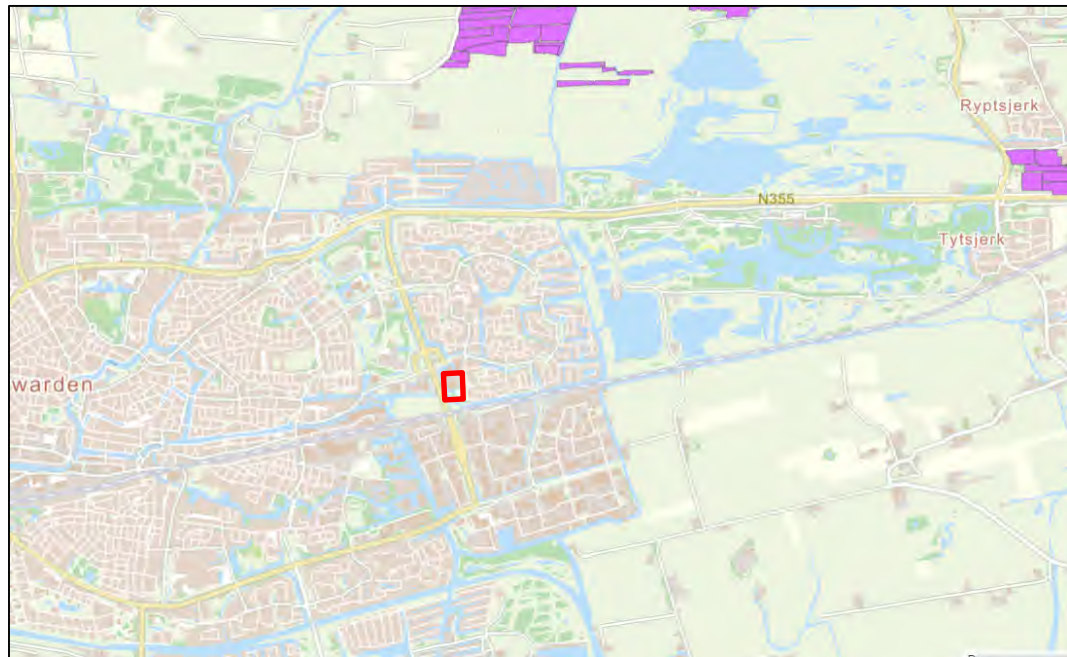

Figuur 2.9. Overzicht van gebieden aangewezen als Ganzenfoerageergebied (in paars) in de ruime omgeving van het plangebied (rode vlak). Bron: <https://fryslan.maps.arcgis.com/home/webmap/viewer.html?webmap=24e6bb5bbae74878aa9c861afdc1c9c1&extent=120990,533762,221778,617075,28992>.

Ganzenfoerageergebieden betreffen de door gedeputeerde staten aangewezen percelen of gebieden welke gedurende de winterperiode dienen als foerageergebieden voor grauwe gans, kolgans, brandgans en/of rotgans, onder voorwaarden zoals bedoeld en vastgelegd in de Nota Fryske Guozzenoanpak 2014. Wanneer ruimtelijke plannen van invloed zijn op Ganzenfoerageergebieden, dan dient het voornemen bij wezenlijke effecten op dit gebied, voorgelegd te worden aan het bevoegd gezag. De werkzaamheden tasten geen Ganzenfoerageergebied aan. Er treedt geen conflict op met regelgeving omtrent Ganzenfoerageergebied.

2.6.2 Weidevogelkansgebieden of weidevogelparels

Het plangebied ligt niet in gebied dat is aangewezen als Weidevogelkansgebied of Weidevogelparel. In de buurt van het plangebied liggen geen Weidevogelgebieden. In Figuur 2.10 is de ligging van weidevogelgebied ten opzichte van het plangebied weergegeven.

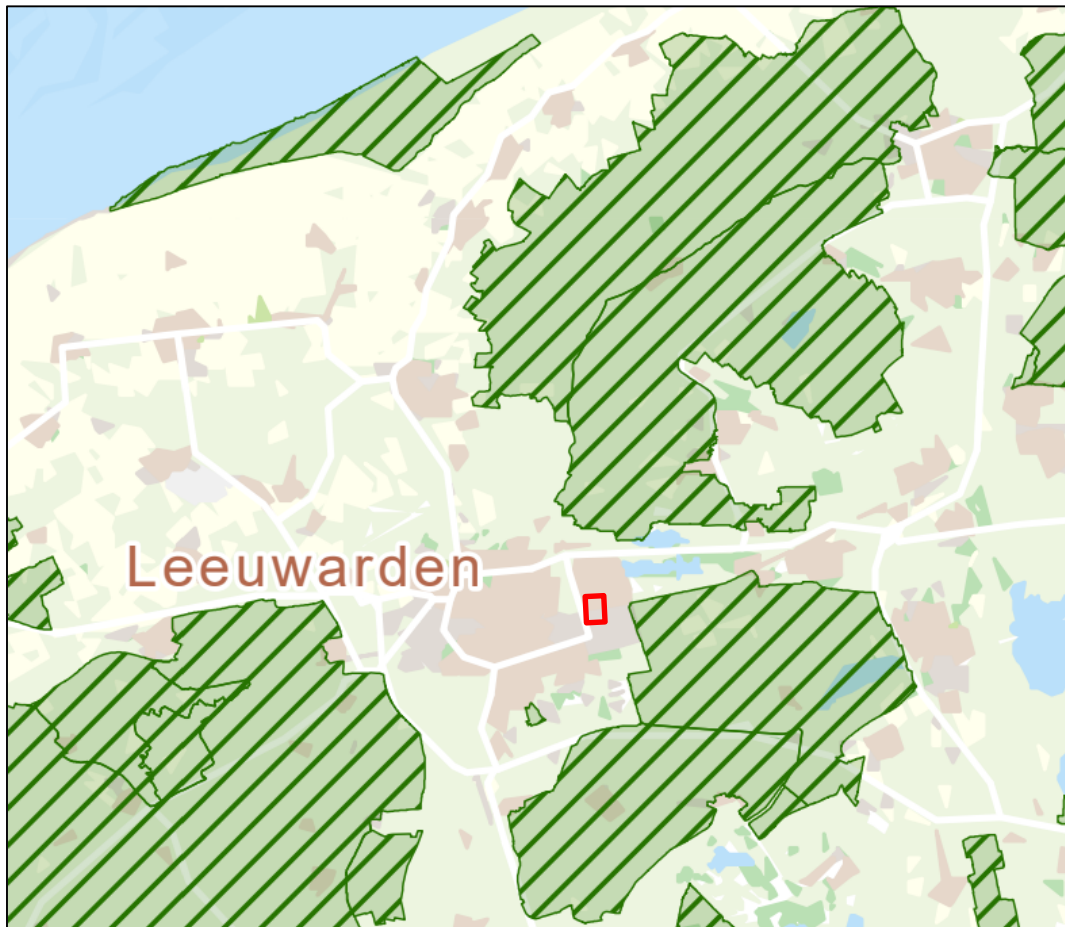

Figuur 2.10. Overzicht van de Weidevogelkansgebieden (groene arcering) nabij het plangebied (rode vlak).
Bron: https://www.fryslan.frl/_flysystem/media/nota-weidevogels.pdf (2021 - 2030).

Voor activiteiten in het landelijk gebied aangeduid als Weidevogelkansgebieden of Weidevogelparels voorziet het ruimtelijke plan in een regeling waarmee voldoende openheid en rust van die gebieden wordt gehandhaafd, waarbij de agrarische productiefunctie inclusief de ontwikkelingsmogelijkheden van bestaande agrarische bedrijven zijn toegestaan (Artikel 7.2.2).

Er vindt, als gevolg van de werkzaamheden, geen fysieke aantasting in oppervlakte plaats van leefgebied van weidevogels. De werkzaamheden vinden niet plaats in de buurt van gebied dat is aangewezen als Weidevogelgebied. Er vindt dus geen verstoring van broedende weidevogels plaats. De werkzaamheden doen kortom geen afbreuk aan de waarden van het leefgebied voor weidevogels doordat geen aantasting van de landschappelijke openheid, aantasting van het areaal of verstoring van vogels plaatsvindt.



2.7 Beschermd houtopstanden Wnb

Wanneer er bomen worden gekapt die onderdeel zijn van een bosschage die een oppervlakte hebben van meer dan 1.000 m² (0,1 hectare) of die bestaan uit een rijbeplanting die meer dan twintig bomen omvat (gerekend over het totaal aantal rijen), zijn beschermde houtopstanden Wnb aan de orde. De Wnb is enkel van toepassing op houtopstanden die buiten de bebouwde kom Wnb (of voormalige Boswet) liggen.

Gezien de ligging van het plangebied is de verwachting dat het plangebied binnen de bebouwde kom (Wnb) van de gemeente Leeuwarden ligt. De bomen in het plangebied vallen daardoor niet onder de bescherming van de Wnb. Voor deze bomen geldt dan ook geen meldingsplicht bij het bevoegd gezag (provincie Friesland) en ook geen herplantplicht.

Gemeentelijk beleid omtrent de kap van bomen en/of bosschages kan nog wel van toepassing zijn (zie ook bijlage 1).



3 Conclusie & advies

In dit hoofdstuk is per onderdeel de conclusie en het advies gegeven dat voortkomt uit de uitgevoerde natuurtoets.

3.1 Soortbescherming

Binnen het plangebied is geschikt biotoop aangetroffen voor beschermde soorten (Wnb) waarvoor geen algemene vrijstelling geldt. Het gaat om de volgende soortgroepen en soorten: algemene broedvogels, vleermuizen, bunzing en steenmarter. In tabel 3.1 zijn de conclusies ten aanzien van deze beschermde soorten opgenomen. De onderbouwing van de conclusies zijn beschreven in hoofdstuk 2 van voorliggende rapportage. Voor de overige soort(groep)en is beoordeeld dat vervolgstappen niet aan de orde zijn. Voor deze soorten en vrijgestelde soorten geldt wel de zorgplicht.

Tabel 3.1 Overzicht conclusies en vervolgstappen soortbescherming.

Soort(groep)	Essentieel leefgebied in (directe omgeving van) plangebied?	Nader onderzoek nodig?	Maatregelen?	Ontheffing Wnb aan de orde?
Vogels (algemene broedvogels)	Ja, nestgelegenheid in opgaande begroeiing	Nee	Er wordt gewerkt buiten broedseizoen / broedvogelcheck en vrijgave voorafgaand aan werkzaamheden.	Nee
Zoogdieren (verblijfplaatsen vleermuizen)	Mogelijk vliegroutes buiten plangebied	Nee	Kunstverlichting afstellen i.v.m. potentiële vliegroutes	Nee
Zoogdieren (vliegroute/ foerageergebied)	Mogelijk vliegroutes en foerageergebied in/ nabij plangebied.	Nee	Geen lichtuitstraling naar omgeving.	Nee
Marterachtigen (bunzing, steenmarter)	Mogelijk foerageergebied nabij plangebied	Nee	Geen	Nee

In tabel 3.1 is aangegeven dat een overtreding van de Wnb voor een aantal soorten op voorhand kan worden voorkomen door het treffen van maatregelen. Deze maatregelen zijn in tabel 3.2 uiteengezet. Door het nemen van deze maatregelen worden negatieve effecten voorkomen en zijn geen vervolgstappen noodzakelijk.



Tabel 3.2. Beschrijving maatregelen om overtreding van de Wnb te voorkomen.

Soort(groep)	Maatregelen
Algemene broedvogels	Werken buiten het broedseizoen*
Vleermuizen	Geen lichtuitstraling naar de omgeving

* Voor het broedseizoen wordt in het kader van de wet geen standaardperiode gehanteerd. Het broedseizoen is afhankelijk van klimatologische omstandigheden; dit houdt in dat het seizoen eerder dan wel later van start kan gaan en eerder dan wel later kan eindigen. Van belang is of er broedgevallen aanwezig zijn.

3.1.1 Zorgplicht

Uit hoofdstuk 2 blijkt dat er in het plangebied soort(groep)en aanwezig (kunnen) zijn waarmee rekening dient te worden gehouden in het kader van de zorgplicht voor soorten. Maatregelen waaraan gedacht kan worden bij de invulling van de zorgplicht bij voorliggend planvoornemen zijn weergegeven in tabel 3.3.

Tabel 3.3 Voorbeelden van zorgplicht gerelateerde maatregelen voor soorten.

Soort(groep)	Maatregel
Grondgebonden zoogdieren (alle soorten)	Voorafgaand aan de werkzaamheden de vegetatie in het plangebied kort maaien
	Er wordt één kant op gewerkt, en indien aan de orde, van de dichte zijde naar het open water of gebied gewerkt, zodat dieren kunnen wegvluchten. Dit geldt ook voor lijnvormige (grazige) elementen, waarbij van de drukke wegzijde naar de rustig kant wordt gemaaid.
	Boschages, bermen/ groenstroken niet onnodig betreden. Zoveel mogelijk vanaf het asfalt werken. Geen materieel in bermen neerleggen mits noodzakelijk.
	Zo veel mogelijk vanaf de verharde wegen/ verharde delen werken.
	Gebruik materieel met zo min mogelijk lawaai/ vervuiling
	Bij het onverhoopt aantreffen van een dier, het dier elders in een vergelijkbare "veilige" omgeving uitzetten.

3.2 Gebiedsbescherming; Natura 2000

Het plangebied ligt niet in een Natura 2000-gebied. Het dichtstbijzijnde Natura 2000-gebied Grote Wielen ligt op ruim twee kilometer afstand van het plangebied. Het Natura 2000-gebied Alde Feanen ligt op circa zeven kilometer afstand van het plangebied. Deze Natura 2000-gebieden en de overige Natura 2000-gebieden die op een nog grotere afstand liggen, liggen buiten het invloedsgebied van het plan wat betreft bijvoorbeeld geluid- en lichtverstoring. Vanwege de afstand, de tussenliggende gebieden, wegen en watergangen, worden geen effecten (anders dan als gevolg van stikstof) in deze Natura 2000-gebieden verwacht.

Voor wat betreft stikstof kunnen effecten op Natura 2000-gebieden niet op voorhand worden uitgesloten. Om inzicht te krijgen in de effecten van stikstof op Natura 2000-gebieden dient een AERIUS-berekening te worden uitgevoerd.



3.3 NNN

Het plangebied maakt geen onderdeel uit van gebied dat is aangewezen als NNN. Er liggen in de directe omgeving van het plangebied geen NNN gebieden. Als gevolg van het planvoornemen is er geen sprake van aantasting van de wezenlijke kenmerken en waarden van het NNN-gebied. Negatieve effecten op de kwaliteit en samenhang van NNN-gebied kunnen worden uitgesloten. Vanuit dit oogpunt zijn er voor NNN geen belemmeringen.

3.3.1 Ganzenfoerageergebied

Het plangebied ligt niet in gebied dat is aangewezen als Ganzenfoerageergebied. Het dichtstbijzijnde Ganzenfoerageergebied ligt op circa acht kilometer afstand van het plangebied. De werkzaamheden tasten geen Ganzenfoerageergebied aan. Er treedt geen conflict op met regelgeving omtrent Ganzenfoerageergebied.

3.3.2 Weidevogelkansgebieden of weidevogelparels

Het plangebied ligt niet in gebied dat is aangewezen als Weidevogelkansgebied of Weidevogelparel. In de buurt van het plangebied liggen geen weidevogelgebieden. Er vindt, als gevolg van de werkzaamheden, geen fysieke aantasting in oppervlakte plaats van leefgebied van weidevogels. De werkzaamheden vinden niet plaats in de buurt van gebied dat is aangewezen als Weidevogelgebied. Er vindt dus geen verstoring van broedende weidevogels plaats. De werkzaamheden doen kortom geen afbreuk aan de waarden van het leefgebied voor weidevogels doordat geen aantasting van de landschappelijke openheid, aantasting van het areaal of verstoring van vogels plaatsvindt.

3.4 Beschermd houtopstanden Wnb

Gezien de ligging van het plangebied is de verwachting dat de dit binnen de bebouwde kom (Wnb) van de gemeente Leeuwarden ligt. De bomen in het plangebied vallen daardoor niet onder de bescherming van de Wnb. Voor deze bomen geldt dan ook geen meldingsplicht bij het bevoegd gezag (provincie Friesland) en ook geen herplantplicht.

Gemeentelijk beleid omtrent de kap van bomen en/of bosschages kan nog wel van toepassing zijn (zie ook bijlage 1).



Literatuurlijst

BIJ12, 2017a. Kennisdocument buizerd (*Buteo buteo*). Versie 1.0, juli 2017.

BIJ12, 2017c. Kennisdocument gewone dwergvleermuis (*Pipistrellus pipistrellus*). Versie 1.0, juli 2017.

Blom Ecologie, 2021. Quickscan Wet natuurbescherming Melkemastate 2 te Leeuwarden. Kenmerk BE/2021/826/r.

Blom Ecologie, 2022. Aanvullend onderzoek ecologie Melkemastate 2 te Leeuwarden. Aanvullend onderzoek naar vleermuizen in het kader van de Wet natuurbescherming. Project 2021-963, 26 augustus 2022.

Ministerie van Landbouw, Natuur en Voedselkwaliteit, 2009. Aangepaste lijst jaarrond beschermde vogelnesten ontheffing Flora- en faunawet ruimtelijke ingreep. Augustus 2009.

Netwerk Groene Bureaus, 2017. Soortinventarisatieprotocollen in het kader van de Wet natuurbescherming (versie juli 2017).

Netwerk Groene Bureaus (NGB), 2021. Vleermuisprotocol 2021.

Overig

NDFP

Street Smart

AERIUS-calculator, versie 2021.

www.ravon.nl

www.verspreidingsatlas.nl

www.zoogdiervereniging.nl

Bijlage 1 Wettelijk kader



Bijlage 1 Wettelijk kader

In deze bijlage staat een beschrijving van de relevante wet- en regelgeving en het beleidskader.

Het betreft de Wet natuurbescherming (Wnb). Naast bescherming vanuit de Wnb, zijn er ook gebieden die planologisch beschermd zijn. Het betreft het 'Natuurnetwerk Nederland' (hierna NNN). De bescherming van het NNN verloopt via het ruimtelijke ordeningsrecht (Barro, bestemmingsplannen).

Wnb - Algemeen

De Wnb is op 1 januari 2017 in werking getreden. De Wnb beschermt:

- De Natura 2000-gebieden die aangewezen zijn in het kader van het Europees natuurbeleid (gebiedsbescherming)
- De planten- en diersoorten (onderdeel soortbescherming)
- Bos en houtopstanden (onderdeel houtopstanden).

Veel verantwoordelijkheden en bevoegdheden liggen bij de provincies. Er zijn hierop wel uitzonderingen waarvoor het ministerie van LNV bevoegd gezag is. Dit betreft onder andere de aanleg en uitbreiding van hoofdwegen, landelijke spoorwegen, hoofdvaarwegen, primaire waterkeringen, militaire terreinen en oefengebieden, militaire luchthavens, Schiphol en overige burgerluchthavens, het landelijke gastransportnet, hoogspanningsverbindingen van tenminste 220 kV, activiteiten van buitenlandse mogendheden en activiteiten namens een lid van het Koninklijk Huis. LNV is ook bevoegd gezag voor ruimtelijke ingrepen in de Exclusieve Economische Zone (EEZ) en voor Windenergie op zee (kavelbesluiten).

Gemeenten hebben een loketfunctie. Het is mogelijk om een natuurvergunning 'aan te haken' bij de omgevingsvergunning, maar dit hoeft niet. De Wnb richt zich op bescherming van gebieden, soorten en houtopstanden.

Wnb - Soortbescherming

In de Wnb is soortbescherming opgedeeld in drie categorieën. Voor elke categorie gelden verschillende verbodsbepalingen die zijn vermeld in artikel 3.1, 3.5 en 3.10 van de Wnb. Het gaat om de volgende drie categorieën:

- 1) soorten van de Vogelrichtlijn (artikel 3.1 e.v. Wnb);
- 2) soorten van de Habitatrichtlijn, Verdrag van Bern en Verdrag van Bonn (artikel 3.5 e.v. Wnb);
- 3) 'andere soorten' (onderdeel A 'fauna' en onderdeel B 'flora') (artikel 3.10 e.v. Wnb).



Soorten van de Vogelrichtlijn (artikel 3.1 e.v. Wnb)

Het beschermingsregime voor soorten van de Vogelrichtlijn is vastgelegd in artikel 3.1 e.v.

1. Het is verboden opzettelijk van nature in Nederland in het wild levende vogels van soorten als bedoeld in artikel 1 van de Vogelrichtlijn te doden of te vangen.
2. Het is verboden opzettelijk nesten, rustplaatsen en eieren van vogels als bedoeld in het eerste lid te vernielen of te beschadigen, of nesten van vogels weg te nemen.
3. Het is verboden eieren van vogels als bedoeld in het eerste lid te rapen en deze onder zich te hebben.
4. Het is verboden vogels als bedoeld in het eerste lid opzettelijk te storen.
5. Het verbod, bedoeld in het vierde lid, is niet van toepassing indien de storing niet van wezenlijke invloed is op de staat van instandhouding van de desbetreffende vogelsoort.

Het is mogelijk om ontheffing aan te vragen voor de overtreding van de verbodsbepalingen. De ontheffing kan worden verleend indien voldaan wordt aan de volgende criteria:

- Er is geen andere bevredigende oplossing (alternatievenafweging);
- Aanwezigheid geldig wettelijk belang conform Vogelrichtlijn. Een geldig wettelijk belang voor deze categorie soorten is o.a. belang 1: 'in het belang van de volksgezondheid of openbare veiligheid' (dit is dus strenger dan voor soorten van de Habitatrichtlijn en de andere soorten);
- Er is geen verslechtering van de staat van instandhouding van de desbetreffende soort.

Soorten van de Habitatrichtlijn, Verdrag van Bern en/of Bonn (artikel 3.5 e.v. Wnb)

Deze categorie bestaat uit Europees beschermde soorten. De verbodsbepalingen zijn vastgelegd in artikel 3.5 e.v.:

1. Het is verboden in het wild levende dieren van soorten, genoemd in bijlage IV, onderdeel a, bij de Habitatrichtlijn, bijlage II bij het Verdrag van Bern of bijlage I bij het Verdrag van Bonn, in hun natuurlijk verspreidingsgebied opzettelijk te doden of te vangen.
2. Het is verboden dieren als bedoeld in het eerste lid opzettelijk te verstoren.
3. Het is verboden eieren van dieren als bedoeld in het eerste lid in de natuur opzettelijk te vernielen of te rapen.
4. Het is verboden de voortplantingsplaatsen of rustplaatsen van dieren als bedoeld in het eerste lid te beschadigen of te vernielen.
5. Het is verboden planten van soorten, genoemd in bijlage IV, onderdeel b, bij de Habitatrichtlijn of bijlage I bij het Verdrag van Bern, in hun natuurlijke verspreidingsgebied opzettelijk te plukken en te verzamelen, af te snijden, te ontwortelen of te vernielen.

Onder de Wnb is het mogelijk om voor streng beschermde soorten zoals opgenomen in artikel 3.5 bij ruimtelijke ontwikkelingen te werken volgens een door de Minister goedgekeurde gedragscode. Hierbij geldt een vrijstelling van de verbodsbepalingen uit artikel 3.5.

Naast het werken volgens een goedgekeurde gedragscode kan voor soorten zoals opgenomen in artikel 3.5 van de Wnb bij overtreding van de verbodsbepalingen een ontheffing worden aangevraagd. De ontheffing kan worden verleend indien voldaan wordt aan de volgende criteria:

- Er is geen andere bevredigende oplossing (alternatievenafweging);
- Aanwezigheid geldig wettelijk belang conform Habitatrichtlijn.



Een geldig wettelijk belang voor deze categorie soorten is o.a. belang 3: 'in het belang van de volksgezondheid, de openbare veiligheid of andere dwingende redenen van groot openbaar belang, met inbegrip van redenen van sociale of economische aard en met inbegrip van voor het milieu wezenlijke gunstige effecten';

- Er wordt geen afbreuk gedaan aan het streven de populaties van de betrokken soort in hun natuurlijke verspreidingsgebied in een gunstige staat van instandhouding te laten voortbestaan.

Andere soorten (artikel 3.10 e.v. Wnb)

De categorie 'andere soorten' bestaat uit soorten zoals opgenomen in bijlage A en B van de wettekst. Dit zijn nationaal beschermde soorten. De verbodsbepalingen zijn vastgelegd in artikel 3.10 e.v..

<p>Het is verboden:</p> <ul style="list-style-type: none">a. in het wild levende zoogdieren, amfibieën, reptielen, vissen, dagvlinders, libellen en kevers van de soorten, genoemd in de bijlage, onderdeel A, bij deze wet, opzettelijk te doden of te vangen;b. de vaste voortplantingsplaatsen of rustplaatsen van dieren als bedoeld in onderdeel a opzettelijk te beschadigen of te vernielen, ofc. vaatplanten van de soorten, genoemd in de bijlage, onderdeel B, bij deze wet, in hun natuurlijke verspreidingsgebied opzettelijk te plukken en te verzamelen, af te snijden, te ontwortelen of te vernielen.

Voor deze soorten geldt een vrijstelling wanneer aantoonbaar gewerkt wordt volgens een door de Minister van LNV goedgekeurde gedragscode.

Daarnaast geldt ook vrijstelling bij ruimtelijke projecten voor soorten die staan op besluit vrijgestelde soorten. Het hangt per provincie af welke soort is vrijgesteld van de verbodsbepalingen in artikel 3.10, ook de grond waarvoor een vrijstelling geldt kan ook variëren tussen provincies. Wel dient rekening te worden gehouden met de zorgplicht (artikel 1.11 Wnb). Deze zorgplicht is verder in deze bijlage nog toegelicht.

Indien de 'andere soorten' niet zijn vrijgesteld en daarmee het voornemen de gestelde verboden in artikel 3.10 overtreedt, dient een ontheffing aangevraagd te worden bij de provincie waarin het voornemen plaatsvindt.

Naast het werken volgens een goedgekeurde gedragscode kan voor soorten uit de categorie 'andere soorten' van de Wnb bij overtreding van de verbodsbepalingen een ontheffing worden aangevraagd. De ontheffing kan worden verleend indien voldaan wordt aan de volgende criteria:

- Er is geen andere bevredigende oplossing (alternatievenafweging);
- Aanwezigheid geldig wettelijk belang. Een geldig wettelijk belang voor deze categorie soorten is o.a. belang h 'in het algemeen belang';
- Er wordt geen afbreuk gedaan aan het streven de populaties van de betrokken soort in hun natuurlijke verspreidingsgebied in een gunstige staat van instandhouding te laten voortbestaan.



Samenvatting gronden waarop een ontheffing verleend mag worden per categorie beschermde soorten (artikel 3.1, 3.5 en 3.10).				
Ontheffingsgronden		Artikel 3.1	Artikel 3.5	Artikel 3.10
		Soorten van de Vogelrichtlijn	Soorten van de Habitatrichtlijn, Bonn & Bern	Andere soorten
1	Er bestaat geen andere bevredigende oplossing	Ja	Ja	Ja
2	Leiden niet tot verslechtering van de staat van instandhouding	Ja	Ja	Ja
3	volksgezondheid en openbare veiligheid	Ja	Ja	Ja
	veiligheid van luchtverkeer	Ja	Nee	Ja
	ter voorkoming van schade aan gewassen, vee, bossen, visserij	Ja	Ja	Ja
	ter bescherming van Flora en Fauna	Ja	Ja	Ja
	voor onderzoek, onderwijs, uitzetten en herinvoeren van soorten / teelt	Ja	Ja	Ja
	dwingende reden van groot openbaar belang, met inbegrip van sociale of economische aard en met inbegrip van voor milieuwezenlijke gunstige effecten	Nee	Ja	Ja
	ruimtelijke inrichting of ontwikkeling	Nee	Nee	Ja
schade en overlast, ter beperking omvang populatie, ter bestrijding van lijden en ziekte, bestendig beheer en onderhoud (ook natuurbeheer), algemeen belang, bestendig gebruik	Nee	Nee	Ja	

Zorgplicht

Er dient te allen tijde rekening te worden gehouden met de zorgplicht zoals vastgelegd in artikel 1.11 van de Wnb. Deze zorgplicht houdt o.a. in dat als een activiteit wordt ondernomen waarvan kan worden vermoed dat deze nadelig kan zijn voor in het wild levende dieren en planten, deze activiteit niet plaats mag vinden. Ook moeten alle maatregelen worden genomen om nadelige gevolgen te voorkomen, te beperken of ongedaan te maken. Deze zorgplicht heeft betrekking op de gebieds- en op de soortbescherming. In het tekstkader hieronder staat het wetsartikel uitgeschreven.



Artikel 1.11

1. Een ieder neemt voldoende zorg in acht voor Natura 2000-gebieden, bijzondere nationale natuurgebieden en voor in het wild levende dieren en planten en hun directe leefomgeving.
2. De zorg, bedoeld in het eerste lid, houdt in elk geval in dat een ieder die weet of redelijkerwijs kan vermoeden dat door zijn handelen of nalaten nadelige gevolgen kunnen worden veroorzaakt voor een Natura 2000-gebied, een bijzonder nationaal natuurgebied of voor in het wild levende dieren en planten:
 - a) dergelijke handelingen achterwege laat, dan wel
 - b) indien dat achterwege laten redelijkerwijs niet kan worden gevergd, de noodzakelijke maatregelen treft om die gevolgen te voorkomen, of
 - c) voor zover die gevolgen niet kunnen worden voorkomen, deze zoveel mogelijk beperkt of ongedaan maakt.
1. Het eerste lid is niet van toepassing op handelen of nalaten in overeenstemming met het bij of krachtens deze wet of de Visserijwet 1963 bepaalde.

Er dient bijvoorbeeld zo gewerkt te worden dat dieren kunnen ontsnappen en het kan nodig zijn om soorten te verplaatsen (bijvoorbeeld planten en amfibieën). Deze algemene zorgplicht geldt voor elke soort en elk individu in Nederland.

Wnb - Gebiedsbescherming

De gebiedsbescherming is vastgelegd in artikel 2.1 tot en met 2.11 van de Wnb. Hierin wordt de aanwijzing en bescherming van Natura 2000-gebieden geregeld. Hiermee zijn de verplichtingen uit de Europese Vogel- en Habitatrichtlijn, voor zover die betrekking hebben op gebiedsbescherming, geïmplementeerd in het Nederlands recht. De begrenzing van de Natura 2000-gebieden en de instandhoudingdoelstellingen voor die gebieden zijn vastgelegd in de aanwijzingsbesluiten voor de betreffende gebieden. De instandhoudingdoelstellingen beschrijven voor de voor het gebied aangewezen habitattypen en soorten of een bepaalde ontwikkeling ervan gewenst is of dat het behoud ervan op het aanwezige niveau moet worden nagestreefd. Voor activiteiten of projecten die schadelijk kunnen zijn voor de beschermde natuur geldt een vergunningplicht. Deze vergunningen worden verleend door de provincies of door de Minister van LNV.

Voortoets en Passende beoordeling

De Wnb regelt de bescherming van Natura 2000-gebieden, ten aanzien van plannen en projecten en die mogelijke effecten hebben op de natuurlijke kenmerken van de gebieden, gelet op de instandhoudingsdoelen die in de Natura 2000-gebieden van kracht zijn. De Wnb maakt daarbij onderscheid in enerzijds plannen (plantoets) en anderzijds projecten (projecttoets).

Bij plannen en projecten in, of in de nabijheid (externe werking) van, een Natura 2000-gebied dienen de initiatiefnemers in een oriënterende fase (voortoets) te onderzoeken of het plan een significant negatief effect op de instandhoudingdoelstellingen van het betreffende Natura 2000-gebied kan hebben. Met externe werking wordt bedoeld dat ook activiteiten buiten het gebied de natuurwaarden in het gebied kunnen beïnvloeden. Indien na dit onderzoek niet kan worden uitgesloten dat de activiteit een significant negatief effect heeft, dient de initiatiefnemer meer gedetailleerd dan in de oriënterende fase in kaart te brengen wat de effecten van de activiteit kunnen zijn. Daarbij dienen ook, indien noodzakelijk, de mitigerende maatregelen te worden betrokken. Deze analyse heet een 'passende beoordeling'. Het bevoegd gezag toetst de passende beoordeling.



Wanneer uit de passende beoordeling alsnog de zekerheid wordt verkregen dat de activiteit niet leidt tot significant negatieve effecten, kan de activiteit doorgang vinden. Wanneer uit de voortoets blijkt dat er wel kans is op een negatief effect, maar dit als niet significant kan worden gezien, kan eveneens, op basis van een verslechteringstoets toestemming voor het uitvoeren van de activiteit worden verleend. Wanneer uit de passende beoordeling blijkt dat significante negatieve effecten niet kunnen worden uitgesloten, kan het project alleen doorgang vinden op grond van de “ADC-criteria”.

Dit betekent dat:

- A – alternatieve oplossingen voor het plan ontbreken;
- D – er dwingende redenen van groot openbaar belang zijn, en
- C – de initiatiefnemer compenserende maatregelen vooraf en tijdig treft.

Stikstofdepositie

Stikstofdepositie vormt veelal een knelpunt bij de besluitvorming over plannen en projecten, omdat in veel Natura 2000-gebieden overbelasting van stikstof een probleem is voor de realisatie van de instandhoudingsdoelstellingen voor de voor het gebied aangewezen soorten en habitattypen. Om een oplossing te bieden voor dit probleem was destijds (1 juli 2015) het Programma Aanpak Stikstof (PAS) opgericht. Op 29 mei 2019 oordeelde de Afdeling Bestuursrechtspraak van de Raad van State (RvS) echter dat het PAS niet als onderbouwing kan worden gebruikt voor toestemmingsverlening op grond van de Wnb.

Vanaf 1 juli 2021 is de Wet stikstofreductie en natuurverbetering in werking getreden. Hierin is een vrijstelling van Wnb-vergunningplicht opgenomen voor bouwwerkzaamheden in de realisatiefase voor wat betreft stikstofdepositie (art. 2.9a Wnb). Er hoeven ten behoeve van een Wnbvergunningaanvraag (gebiedsbescherming) voor een project dus geen berekeningen en daarbij behorende beoordeling van de stikstofdepositie voor de realisatiefase meer plaats te vinden.

De vrijstelling geldt in theorie niet voor het vaststellen van een ruimtelijk plan (bijvoorbeeld een bestemmingsplan) (de plantoets Wnb) waarbij voor de ontwikkeling ook een aanlegfase aan de orde is. De vrijstelling geldt alleen voor de projecttoets in het kader van de Wnb-vergunningprocedure. Echter, omdat ervan uitgegaan wordt dat voor het project (als de ontwikkeling die het bestemmingsplan mogelijk maakt, wordt uitgevoerd) een vrijstelling geldt, wordt deze vrijstelling ook toegepast in de plantoets Wnb gebiedsbescherming.

Natuurnetwerk Nederland (NNN)

Het Natuurnetwerk Nederland (NNN) is een netwerk van bestaande en nieuw aan te leggen natuurgebieden. Het nationaal beleid met betrekking tot de gebiedsbescherming van het Natuurnetwerk Nederland is opgenomen in de Nationale Omgevingsvisie (NOVI). De bescherming van het NNN staat nader uitgewerkt in het Besluit Kwaliteit Leefomgeving (BKL). Hierin staan instructieregels voor de omgevingsverordening van de provincies. De bescherming werkt vervolgens door in de bestemmingsplannen van de gemeenten. De instructieregels uit het BKL verplichten de provincies tot:

- het aanwijzen van Natuurnetwerk Nederland gebieden (artikel 7.6 Bkl)
- het vastleggen van de wezenlijke kenmerken en waarden van NNN- gebieden (artikel 7.7 Bkl)
- het stellen van regels in het belang van de bescherming, instandhouding, verbetering en ontwikkeling van de kenmerken en waarden van NNN-gebieden (artikel 7.8 Bkl, eerste lid)
- De regels die in de omgevingsverordening komen verzekeren in ieder geval dat (artikel 7.8 Bkl, tweede lid):
 - de kwaliteit en oppervlakte van het NNN-gebied niet achteruitgaan



- de samenhang tussen de gebieden van het NNN wordt geborgd
- tijdige compensatie van een bepaalde activiteit die negatieve gevolgen heeft

Wezenlijke waarden en kenmerken

Dit betreft de actuele en potentiële natuurwaarden, gebaseerd op de natuurdoelen voor het gebied, met inbegrip van de omvang en de beoogde natuurkwaliteit alsmede de samenhang met andere natuurgebieden.

'Nee, tenzij'-principe

Voor het NNN geldt het 'nee, tenzij'-principe. Dit betekent dat nieuwe plannen of projecten niet zijn toegestaan als ze de wezenlijke (potentiële) waarden en kenmerken van het NNN significant aantasten. Uitzonderingen hierop zijn wanneer sprake is van redenen van groot openbaar belang en er geen reële alternatieven zijn. De schade dient in dat geval door mitigerende maatregelen zoveel mogelijk beperkt te worden. De restschade dient te worden gecompenseerd. De Rijkslijn zoals verwoord in het SVIR en Barro is dat er bij het NNN geen sprake is van externe werking.

Het NNN is planologisch beschermd in de Provinciale Structuurvisies en Verordeningen. In de Verordening staat aangegeven aan welke voorwaarden bij ruimtelijke ingrepen in en langs het NNN moet worden voldaan. Ook is het compensatiebeleid bij aantastingen van het Natuurnetwerk Nederland hierin opgenomen.

Overige provinciale beschermde gebieden

Naast het NNN kunnen ook andere gebieden beschermd zijn op provinciaal niveau. Dit verschilt per provincie. Beschermde gebieden kunnen als volgt omschreven zijn:

- ecologische verbindingzones,
- weidevogelgebieden, ganzenfoerageergebieden, leefgebied weide- en akkervogels of rust- en foerageergebied ganzen en smienten,
- groene ontwikkelingszone of groenblauwe mantel of groene contour
- natuur/ bos- en natuurgebieden buiten NNN.

Ook deze gebieden kennen een vorm van een beschermingsregime, in sommige gevallen gelijk aan het NNN, soms in een lichtere vorm.

Provincies kunnen ook provinciale landschappen aanwijzen. De aanwijzing van de Bijzonder Provinciale Landschappen is verleend op grond van Artikel 1.12 lid 3 van de Wnb (zie tekstkader). Ook deze gebieden kunnen een beschermingsregime hebben vastgelegd in de provinciale verordening.

Art. 1.12 lid 3 Wnb

Gedeputeerde Staten kunnen gebieden gelegen buiten het Natuurnetwerk Nederland aanwijzen die van provinciaal belang zijn vanwege hun natuurwaarden of landschappelijke waarden, met inachtneming van hun cultuurhistorische kenmerken. Deze gebieden worden aangeduid als «bijzondere provinciale natuurgebieden», onderscheidenlijk «bijzondere provinciale landschappen».

Wnb - Beschermde houtopstanden

De bescherming van houtopstanden is vastgelegd in artikel 4.1 tot en met 4.9 van de Wnb. De Wnb heeft tot doel de oppervlakte bos in Nederland in stand te houden. Begin 20e eeuw kwam dit doel vooral voort uit de belangen van de houtproductie, maar gaandeweg is meer oog gekomen voor de andere functies die bossen en houtopstanden hebben, zoals klimatologische, landschappelijke en recreatieve functies.



Binnen de Wnb worden houtopstanden beschermd die aan bepaalde voorwaarden voldoen (Wnb artikel 4.1). Voornaamste onderscheid wordt gemaakt op basis van de locatie. Houtopstanden welke binnen de bij besluit van de gemeenteraad vastgestelde grenzen van de bebouwde kom Wnb vallen, zijn namelijk uitgezonderd (artikel 4.1) en worden niet onder de Wnb beschermd. De begrenzing van de bebouwde kom in de zin van de Wnb komt niet altijd overeen met de begrenzing van de bebouwde kom op grond van de Wegenverkeerswet. Als een gemeente geen bebouwde kom in de zin van de Wnb heeft vastgesteld, is de Wnb overal van toepassing in die betreffende gemeente.

Een houtopstand onder de Wnb wordt gezien als een zelfstandige eenheid van bomen, boomvormers, struiken, hakhout of griend, die:

- 1) een oppervlakte grond beslaat van tien are of meer, of;
- 2) bestaat uit een rijbeplanting die meer dan twintig bomen omvat, gerekend over het totaal aantal rijen.

De Wnb is van toepassing op houtopstanden die buiten de bebouwde kom liggen. De gemeenteraad dient de grens van de bebouwde kom Wnb vast te leggen. Veel gemeentes hebben dit ook gedaan.

De grens van de bebouwde kom Wnb is niet hetzelfde als de bebouwde kom op grond van de Wegenverkeerswet. De bebouwde kom grens in de Wegenverkeerswet wordt met een ander oogmerk bepaald en vastgesteld. Volgens een uitspraak van de rechtbank is het niet mogelijk om het hele grondgebied van de gemeente aan te wijzen als bebouwde kom. De aard van het gebied is bepalend voor de vraag of het gebied kan aangewezen worden als bebouwde kom. De vaststelling van de grens van de bebouwde kom is van feitelijke aard: waar houdt de bebouwing op.

De provincies zijn op grond van de gemeentewet bevoegd om in het kader van interbestuurlijk toezicht zo nodig maatregelen te treffen als een gemeente heeft verzuimd om de begrenzing van de bebouwde kom vast te stellen, of deze heeft vastgesteld op een wijze die in strijd komt met het recht of het algemeen belang. Een begrenzing die is vastgesteld op grond van artikel 1 vijfde lid van de Boswet geldt ingevolge van het overgangsrecht overigens tevens als begrenzing van de bebouwde kom voor de Wnb.

De begrenzing van de bebouwde kom in de zin van de Wnb dus niet altijd overeen met de begrenzing van de bebouwde kom op grond van de Wegenverkeerswet. Als een gemeente geen bebouwde kom in de zin van de Wnb heeft vastgesteld, is de Wnb overal van toepassing in die betreffende gemeente.

Door het zogenoemde regelverbod van artikel 4.6 Wnb kunnen gemeente ook buiten de bebouwde kom regulerend optreden. Hierdoor kunnen gemeente ook een kapverbod opstellen voor houtopstanden die ze willen beschermen buiten de bebouwde kom. Er zijn veel gemeentes die dat ook daadwerkelijk hebben gedaan.

Er zijn ook gemeentes die houtopstanden buiten de bebouwde kom beschermen via een monumentenverordening. Voor deze houtopstanden is dus (ook) een omgevingsvergunning van de gemeente noodzakelijk. In voorliggende rapportage is niet getoetst aan gemeentelijk beleid omtrent de kap van bomen en/of bosschages (bijv. APV, bestemmingsplannen, etc.).

Meld- en herplantplicht

De Wnb stelt dat wanneer houtopstanden worden gekapt, er voorafgaand aan de kap een meldingsplicht bij de provincie is.



De provincie bepaalt welke informatie omtrent de te kappen opstand aangeleverd dient te worden, op welke termijn dit aangeleverd dient te worden en welke voorwaarden voor de uitvoering van de kap gelden. Daarnaast geldt dat binnen drie jaar na de kap een herbeplantingsplicht geldt (door aanplant, bezaaiing of natuurlijke verjonging dan wel op andere wijze realiseren van een nieuwe houtopstand). Wanneer dat niet op dezelfde plaats kan, dan kan een provincie ontheffing verlenen de herbeplanting op andere gronden toe te staan indien de herbeplanting voldoet aan bij provinciale verordening gestelde regels. Verder kunnen provincies ontheffing of vrijstelling verlenen voor bepaalde verbodsbepalingen en/of voorwaarden omtrent herbeplanting.

In de volgende gevallen geldt op grond van de Wnb geen verplichting tot het melden en herbeplanten voor het vellen:

- periodiek vellen van griend- of hakhout;
- houtopstanden die een zelfstandige eenheid vormen van bomen, boomvormers, struiken, hakhout of griend, én hetzij geen groter oppervlakte beslaan dan 10 are, hetzij ingeval van rijbeplanting, gerekend over het totaal aantal rijen, niet meer bomen omvatten dan 20;
- houtopstanden binnen de bij besluit van de gemeenteraad vastgestelde grenzen van de bebouwde kom in de zin van de Wnb;
- houtopstanden op erven of in tuinen;
- fruitbomen en windschermen om boomgaarden;
- naaldbomen, kennelijk bedoeld om te dienen als kerstbomen, indien niet ouder dan twintig jaar;
- kweekgoed;
- uit populieren of wilgen bestaande:
 - o wegbeplantingen;
 - o beplantingen langs waterwegen, en
 - o eenrijige beplantingen langs landbouwgronden;
- het dunnen van een houtopstand;
- uit populieren, wilgen, essen of elzen bestaande beplantingen die kennelijk zijn bedoeld voor de productie van houtige biomassa, indien zij:
- ten minste eens per tien jaar worden geoogst;
- bestaan uit minstens tienduizend stoven per hectare per beplantingseenheid, zijnde een aaneengesloten beplanting die niet wordt doorsneden door onbeplante stroken breder dan twee meter, en
- zijn aangelegd na 1 januari 2013;
- vellen ter uitvoering van een instandhoudingsmaatregel of een passende maatregel ten behoeve van Natura 2000;
- vellen ter uitvoering van een mitigerende of compenserende natuurmaatregel uit een Natura 2000-vergunning, een soortenontheffing, een Tracébesluit of een omgevingsvergunning;
- vellen voor de aanleg en het onderhoud van brandgangen op natuurterreinen;

vellen en herbeplanten dat plaatsvindt overeenkomstig een door de Minister van LNV goedgekeurde gedragscode.

Beschermde houtopstanden (naast Wnb)

Houtopstanden zijn tevens beschermd op grond van gemeentelijk regelgeving. Dit is vastgelegd in de Algemene Plaatselijke Verordening (APV) van de betreffende gemeente. Bomen kunnen op gemeentelijk niveau ook op een andere manier beschermd zijn. De bescherming van een houtopstand of groenstructuren kan bijvoorbeeld opgenomen zijn in de planregels bij een bestemmingsplan of via een gemeentelijke bomenverordening.



Bij voorgenomen kap van houtopstanden dient daarom ook altijd gekeken te worden naar deze bepalingen. Mogelijk kan uit deze bepalingen volgen dat voor de kap van een houtopstand een omgevingsvergunning nodig is welke bij de gemeente moet worden aangevraagd.

Bijlage 2 Methodiek natuurtoets



Bijlage 2 Methodiek natuurtoets

In deze bijlage wordt de methodiek beschreven die gehanteerd is tijdens het onderzoek naar de aanwezigheid en de toetsing van beschermde soorten, beschermde gebieden, beschermde houtopstanden en kansen voor natuurwaarden in het plangebied.

Soortbescherming

Het onderzoek naar beschermde soorten bestaat uit een bureaustudie, oriënterend terreinbezoek en effectbepaling.

Bureaustudie

Afbakening beschermde soorten

In het bureauonderzoek is specifiek gekeken naar soorten uit de Vogelrichtlijn (Wnb artikel 3.1), soorten van de Habitatrichtlijn (Wnb artikel 3.5) en 'andere' beschermde soorten (Wnb artikel 3.10). Bij vogels is met name speciale aandacht geschonken aan vogelsoorten met jaarrond beschermd nest. Bij werkzaamheden in watergangen/waterwegen is specifiek aandacht geschonken aan soorten van het aquatisch milieu. Bij werkzaamheden aan gebouwen is specifiek aandacht geschonken aan gebouwbewonende soorten. In voorliggende toetsing is geen aandacht besteed aan Rode Lijst-soorten.

Bronnen

Om een beeld te krijgen van de verspreiding en het (mogelijk) voorkomen van beschermde soorten in en rond het plangebied, is de Nationale Databank Flora en Fauna (NDFP) geraadpleegd². Hierbij is nagegaan of er in de periode 2018-2023 beschermde soorten zijn aangetroffen in een straal van 1 km rondom het plangebied. De soortgegevens hebben daarom betrekking op de regio en niet specifiek op het plangebied. De resultaten van de bureaustudie geven een indicatie van de soorten die in het plangebied kunnen voorkomen.

Oriënterend terreinbezoek

Tijdens het oriënterend terreinbezoek is door middel van een fysieke inspectie gekeken naar de mogelijke aanwezigheid van beschermde planten en (sporen van) beschermde dieren. Daarnaast heeft een biotoopbeoordeling plaatsgevonden. Bij een biotoopbeoordeling wordt gekeken in hoeverre het aanwezige biotoop geschikt is voor beschermde soorten. Het betreft een deskundigenoordeel op basis van een biotopenscan. Daarnaast zijn de aangetroffen belangwekkende soorten opgetekend.

Effectbepaling

Aan de hand van de bevindingen uit het bureauonderzoek en de resultaten van het oriënterend terreinbezoek is bepaald of op voorhand (negatieve effecten op) beschermde soorten al dan niet kunnen worden uitgesloten en of vervolgstappen (soortgericht nader onderzoek) noodzakelijk zijn. Indien van toepassing is geadviseerd over de te volgen procedure in het kader van de natuurwetgeving.

Beschermde gebieden

² Deze informatie is (deels) afkomstig uit de NDFP 1 januari 2023 op basis van een abonnement van Antea Group en mag niet zonder toestemming van BIJ12 worden verstrekt aan derden of op enige andere wijze openbaar gemaakt worden.



In het kader van gebiedsbescherming zijn de volgende gebieden meegenomen:

- Natura 2000-gebieden;
- Natuurnetwerk Nederland (NNN);
- Overige provinciaal beleid.

Op basis van een bureaustudie is de ligging van de gebieden ten opzichte van het plangebied in beeld gebracht. Hiervoor is gebruik gemaakt van onder andere AERIUS-calculator (versie 2021) (Natura 2000-gebieden) en de provinciale website en/of digitale atlas (NNN, overig provinciaal beleid). Op basis van de ligging en de voorgenomen ontwikkeling is (indien relevant) een effectbepaling uitgevoerd. Voor de effectbepaling is gekeken naar directe effecten als gevolg van ruimtebeslag. Indien van toepassing zijn ook mogelijke indirecte effecten bekeken. Hierbij kan gedacht worden aan verstoring door geluid, licht en trillingen en optische verstoring. In het kader van Natura 2000-gebieden is ook gekeken naar mogelijk effecten door een toename aan stikstofdepositie. Indien aan de orde is geadviseerd over de vervolgstappen en de te volgen procedure inzake de natuurwetgeving. Hierbij kan gedacht worden aan een voortoets of passende beoordeling t.b.v. Natura 2000-gebieden. Of het doorlopen van een 'nee, tenzij-procedure' in het kader van mogelijke effecten op NNN-gebieden.

Beschermde houtopstanden Wnb

Op basis van het planvoornemen en de ligging van het plangebied is onderzocht of er onder de Wnb beschermde houtopstanden aanwezig zijn binnen het plangebied. Hierbij is gebruik gemaakt van de door de initiatiefnemer aangeleverde informatie over het planvoornemen, recente luchtfoto's en indien beschikbaar de begrenzing van de gemeentelijke bebouwde kom Wnb. Indien onder de Wnb beschermde houtopstanden aanwezig zijn in het plangebied, is getoetst of er sprake is van aantasting van beschermde houtopstanden. Indien er sprake is van aantasting van Wnb beschermde houtopstanden is geadviseerd over de vervolgstappen en de te volgen procedure inzake de natuurwetgeving. In voorliggende rapportage is niet getoetst aan gemeentelijk beleid omtrent de kap van bomen en/of bosschages (bijv. APV, bestemmingsplannen, etc.).

Kansen voor natuurwaarden in het plangebied

Binnen een plan zijn vaak mogelijkheden/ kansen aanwezig voor het verhogen van de natuurwaarden (biodiversiteit). Indien dit van toepassing is op het voornemen, zijn hiervoor suggesties gedaan op basis van expert judgement.



Bijlage 3: Natuurtoetsen Liander

DE ROEVER OMGEVINGSADVIES

T.a.v. dhr. R. Keetels

Heidebloemstraat 15

5482 ZA Schijndel

Datum 10 september 2021
Kenmerk BE/2021/826/r
Uw kenmerk Email d.d. 29 juli 2021
Auteur(s) ing. M.A. Brinkbaumer
Collegiale toets ir. ing. K.J. Rebergen

BLOM ECOLOGIE B.V.
ADVIES & ONDERZOEK

Zandweg 46

4181 PM Waardenburg

t 0418 820 288

e info@blomecologie.nl

i www.blomecologie.nl

KvK 67221904

BTW 856882999B01

IBAN NL21RABO0314240683

Quickscan Wet natuurbescherming Melkemastate 2 te Leeuwarden

Aan de Melkemastate 2 te Leeuwarden is een voormalig bedrijventerrein van Liander bestaande uit kantoorpanden, opslagterrein, loodsen, transformatorgebouwen, parkeerplaatsen en groenstructuren gesitueerd. De initiatiefnemer is voornemens delen van de kantoorpanden en loodsen te saneren. Verder worden enkele groenstructuren verwijderd. Het bestemmingsplan voorziet niet in de beoogde ontwikkeling en dient derhalve te worden gewijzigd.

De beoogde ontwikkeling heeft mogelijk een negatief effect op beschermde flora en fauna (soortenbescherming), beschermde natuurgebieden (gebiedsbescherming) en/of beschermde houtopstanden. Ten behoeve van de beoogde ontwikkeling geldt de wettelijke verplichting onderzoek te verrichten naar de aanwezigheid van beschermde flora en fauna en de mogelijke effecten van de ruimtelijke ingreep daarop. Middels voorliggend ecologisch oriënterend onderzoek is de (potentiële) aanwezigheid van beschermde flora en fauna en de betekenis van de planlocatie voor deze soorten in kaart gebracht. Tevens is de ligging van het gebied ten opzichte van beschermde natuurgebieden en beschermde structuren in kaart gebracht en eventuele effecten beoordeeld.

De Roever Omgevingsadvies begeleidt de ruimtelijke procedure en heeft Blom Ecologie B.V. verzocht de planlocatie te onderzoeken op aanwezigheid van beschermde flora en fauna en deze vervolgens te toetsen aan de effecten van de werkzaamheden en het geldende bestemmingsplan.

Onderzoeksdoelen

Middels dit oriënterend onderzoek worden de volgende onderzoeksvragen beantwoord:

- Is het bestemmingsplan dat wordt opgesteld voor het project zoals hiervoor omschreven uitvoerbaar zoals het bepaalde in de Wro (art. 3.1.6 Bro)?
- Welke, krachtens de Wet natuurbescherming, beschermde flora en fauna zijn (potentieel) aanwezig op de planlocatie?
- Welke negatieve effecten treden op voor (potentieel) aanwezige flora en fauna als gevolg van de beoogde ruimtelijke ingreep?
- Heeft de beoogde ruimtelijke ingreep een negatief effect op de instandhoudingsdoelen van Natura 2000-gebieden of de wezenlijke kenmerken en waarden van het Natuurnetwerk Nederland?
- Heeft de beoogde ruimtelijke ingreep een negatief effect op houtopstanden die middels de Wet natuurbescherming zijn beschermd?
- Dienen er vervolgstappen in het kader van de Wet natuurbescherming te worden genomen, en zo ja, welke?

Planlocatie

De planlocatie is gelegen aan de Melkemastate 2 te Leeuwarden (figuur 1). De planlocatie betreft een voormalig bedrijventerrein van Liander. Het terrein bevat kantoorpanden, transformatorgebouwen, loodsen, parkeergelegenheid en groenstructuren. In het kader van de beoogde ontwikkelingen dienen enkele gebouwen en groenstructuren verwijderd te worden. De te saneren gebouwen betreffen kantoorpanden opgetrokken uit gemetselde muren met open luchtopbouw en plat bitumen dak. Verder wordt een ombouw van transformatoren verwijderd, dit is opgetrokken uit een stalen frame met houten panelen. In figuur 2 en bijlage 1 zijn een aantal foto's opgenomen die een impressie geven van de planlocatie en de directe omgeving hiervan. De te saneren bebouwing wordt op pagina 3 individueel toegelicht.

De planlocatie is gelegen in een woonwijk van Leeuwarden en grenst ten westen aan de Anne Vondelingweg (Ringweg). Rondom het perceel is sprake van een sloot.



Figuur 1 De planlocatie (rood omkaderd) is gelegen aan de Melkemastate 2 te Leeuwarden (bron kaartmateriaal: arcgis.com).



Figuur 2 Fotografische indruk van de planlocatie en de directe omgeving hiervan.

Funcieverandering en werkzaamheden

De beoogde ingrepen zijn permanent van karakter. De beoogde ontwikkeling betreft het saneren van kantorengebouwen, loodsen en het verwijderen van groenstructuren. Onderstaand volgt een korte opsomming van de ingrepen en effecten:

- saneren van bebouwing: algemene sloopwerkzaamheden en afvoer sloopmateriaal;
- kappen van bomen: kapwerkzaamheden en afvoer hout;
- verwijderen terreininrichting, waaronder gedeelte van het groen: graafwerkzaamheden, transport (afvoer) van materiaal en groen;
- egaliseren terrein: graafwerkzaamheden en grondtransport;

Methode

Dit oriënterend onderzoek verkent alle relevante vakgebieden met betrekking tot de Wet natuurbescherming. Hierbij wordt een beoordeling gegeven van de aanwezigheid van specifieke potentie voor beschermde flora en fauna op de planlocatie, de betekenis van de planlocatie voor de aanwezige soorten en de effecten van de voorgenomen ingrepen op de soorten. Dit onderzoek bestaat uit een veldbezoek en raadpleging van externe bronnen.

Veldbezoek

Het veldbezoek is een momentopname van de aanwezige flora en fauna. Op basis van dit veldbezoek wordt een inschatting gemaakt omtrent de mogelijke aanwezigheid van beschermde soorten. Tijdens het veldbezoek is de planlocatie nauwkeurig onderzocht, waarbij ook gelet werd op sporen en delen of restanten van planten en/of dieren. Het veldbezoek heeft plaatsgevonden op 23 augustus 2021 en is uitgevoerd door ing. M.A. Brinkbaumer. De weersomstandigheden tijdens het veldbezoek waren; droog, 3/8 bewolkt, 19° Celsius en windkracht 1-2 (Bft).

Externe bronnen

Vaak zijn er al gegevens bekend over een planlocatie en de directe omgeving hiervan. Deze gegevens worden onder andere beheerd in rapporten en naslagwerken en door de Nationale Database Flora en Fauna (NDFP). Normaliter wordt hierbij een straal van 2 km aangehouden vanaf de planlocatie. Afhankelijk van het karakter en ligging van de planlocatie kan een afwijkende afstand aangehouden worden. Raadpleging van externe bronnen levert vaak nuttige aanvullende informatie op en biedt daarmee een vollediger beeld van de (mogelijk) aanwezige flora en fauna.

Wet natuurbescherming

Per 1 januari 2017 zijn drie voormalige wetten; de Flora- en faunawet samen met de Boswet en de Natuurbeschermingswet 1998, vervangen door de Wet natuurbescherming (Wnb). Bevoegdheden zijn met het ingaan van deze wet overgedragen van het rijk naar de provincie.

Algemene zorgplicht

In de Algemene zorgplicht (art. 1.11) wordt voorgeschreven dat nadelige gevolgen voor flora en fauna voorkomen moet worden. Het uitgangspunt van de Algemene zorgplicht is dat het doden, verwonden, verontrusten of beschadigen van flora en fauna wordt vermeden. Deze zorgplicht geldt voor iedereen.

(a) Soortenbescherming

De soortenbescherming is opgedeeld in de volgende beschermingsregimes: *Vogelrichtlijnsorten* (art. 3.1), *Habitatrichtlijnsorten* (art. 3.5) en *Andere soorten* (art. 3.10). Hierin worden ook rust- en voortplantingsverblijfplaatsen en het functioneel leefgebied beschermd. Bij negatieve effecten op soorten in de specifieke soortenbescherming geldt een ontheffingsplicht.

Van de verboden als bedoeld in *Andere soorten* art. 3.10 eerste lid kan door bevoegd gezag vrijstelling verleend worden voor het opzettelijk doden of vangen van individuen en voor het opzettelijk beschadigen of vernielen van voortplantingsplaatsen of vaste rustplaatsen voor bepaalde soorten.

In de Omgevingsverordening Friesland is voor de volgende soorten vrijstelling opgenomen in het kader van ruimtelijke ontwikkelingen:

Tabel 1 Vrijgestelde soorten in het kader van ruimtelijke ontwikkelingen in de provincie Friesland.

Aardmuis	Gewone pad	Rosse woelmuis
Bastaardkikker	Haas	Steenmarter
Bosmuis	Hermelijn	Tweekleurige bosspitsmuis
Bruine kikker	Huisspitsmuis	Veldmuis
Bunzing	Kleine watersalamander	Vos
Dwergmuis	Konijn	Wezel
Dwergspitsmuis	Meerkikker	Woelrat
Egel	Ondergrondse woelmuis	
Gewone bosspitsmuis	Ree	

(b) Gebiedsbescherming

Naast de specifieke soortenbescherming kent Nederland ook gebiedsbescherming, waarbij bepaalde gebieden extra bescherming genieten. Het gaat hier hoofdzakelijk om Natura 2000-gebieden en het Natuurnetwerk Nederland. In deze gebieden mogen in principe geen werkzaamheden binnen de grenzen uitgevoerd worden.

Natura 2000-gebieden

Voor werkzaamheden in Natura 2000-gebieden is bij mogelijke effecten een Voortoets vereist. Met de Voortoets wordt bepaald of de plannen mogelijk negatieve effecten hebben op de doelstellingen van Natura 2000-gebieden. Ten aanzien van Natura 2000-gebieden kunnen ook externe effecten als stikstofdepositie en licht- of geluidsuitstraling van invloed zijn. Bij negatieve effecten op beschermde natuurgebieden dient een vergunning voorhanden te zijn.

Provinciaal beleid

Binnen het Natuurnetwerk Nederland geldt het 'nee, tenzij'-principe. In bepaalde gevallen dient er natuurcompensatie uitgevoerd te worden. Ten aanzien van het Natuurnetwerk Nederland geldt dat externe werking geen toetsingskader is. Bij negatieve effecten op beschermde natuurgebieden die onder provinciaal beleid valt dient tevens een vergunning voorhanden te zijn.

(c) Houtopstanden

Houtopstanden onder de Wnb betreffen zelfstandige eenheden van bomen, boomvormers, struiken, hakhout of griend, met een oppervlakte van 1000 m² of meer, of een rijbeplanting met meer dan 20 bomen. Het is verboden een houtopstand geheel of gedeeltelijk te vellen of te doen vellen, met uitzondering van het periodiek vellen van griend- of hakhout, zonder voorafgaand melding te doen bij gedeputeerde staten. Ingeval een houtopstand geheel of gedeeltelijk is geveld, dient deze binnen drie jaar herplant te worden.

Het vellen van houtopstanden is niet meldingsplichtig in het kader van de Wnb als het één van de volgende typen houtopstanden betreft:

- a) houtopstanden binnen de bij besluit van de gemeenteraad vastgestelde grenzen van de bebouwde kom;
- b) houtopstanden op erven of in tuinen;
- c) fruitbomen en windschermen om boomgaarden;
- d) naaldbomen, kennelijk bedoeld om te dienen als kerstbomen, indien niet ouder dan twintig jaar;
- e) kweekgoed;
- f) uit populieren of wilgen bestaande: (1) wegbeplantingen, (2) beplantingen langs waterwegen en/of (3) éénrijige beplantingen langs landbouwgronden;
- g) het dunnen van een houtopstand;
- h) uit populieren, wilgen, essen of elzen bestaande beplantingen die kennelijk zijn bedoeld voor de productie van houtige biomassa, indien zij: (1) ten minste eens per tien jaar worden geoogst, (2) bestaan uit minstens tienduizend stoven per hectare per beplantingseenheid, zijnde een aaneengesloten beplanting die niet wordt doorsneden door onbeplante stroken breder dan twee meter, en (3) zijn aangelegd na 1 januari 2013.

Beoordeling (a) soortenbescherming

Op basis van het veldbezoek en de bureaustudie wordt per soortgroep besproken wat de potentie van de planlocatie en de directe omgeving daarvan voor het voorkomen van soorten is, en welke effecten daarop te verwachten zijn ten gevolge van de beoogde ontwikkeling. Voor een aantal van de nationaal beschermde soorten (beschermingsregime 'Andere soorten') geldt vrijstelling in het kader van ruimtelijke ontwikkelingen (zie *soortenbescherming*). In de voorliggende beoordeling is specifiek gelet op de potentiële aanwezigheid van beschermde soorten waarvoor geen vrijstelling geldt c.q. soorten waarvoor een ontheffingsplicht noodzakelijk is.

Planten

Binnen een straal van 2 km van de planlocatie is het voorkomen van beschermde planten niet bekend (NDFP 2011-2021). Gedurende het veldbezoek zijn geen beschermde planten en/of sporen hiervan aangetroffen.

De planlocatie betreft een bedrijventerrein met enkel zeer goed onderhouden borders als onverharde delen. Hierdoor is geen sprake van geschikte groeiplaatsen van beschermde plantensoorten. Ter plaatse van de planlocatie is slechts sprake van inheemse of aangeplante planten zonder beschermde status. Enkele waargenomen soorten betreffen: kruidige soorten. Op de muren van de bebouwing is geen (beschermde) muurvegetatie aangetroffen. In enkele borders staan essen en iepen met een maximale diameter van 10cm. Langs de randen (slootrand) staan grotere bomen, deze blijven echter behouden in de beoogde ontwikkelingen.

De beoogde ontwikkeling leidt niet tot aantasting van beschermde en/of kwetsbare vegetatie. Beschermde planten stellen over het algemeen specifieke eisen aan hun milieu, zoals kalkhoudende, stikstofarme of vochtige groeiplaatsen. Gelet op de functie, ligging en het gebruik van het perceel in relatie tot de habitatpreferentie van kwetsbare en zeldzame soorten wordt de aanwezigheid hiervan niet verwacht. Daarnaast zijn beschermde planten niet aangetroffen gedurende het veldbezoek, waarmee negatieve effecten ten aanzien van beschermde planten derhalve kunnen worden uitgesloten.

Grondgebonden zoogdieren

Binnen een straal van 2 km is de aanwezigheid bekend van de volgende zoogdieren: bever, bosmuis, bruine rat, bunzing, dwergmuis, egel, haas, konijn, mol, otter ree, steenmarter, veldmuis, waterspitsmuis en woelrat (NDFP 2011-2021). Voor de bever, otter en waterspitsmuis geldt dat deze beschermd zijn onder de Wet natuurbescherming en dat er geen vrijstelling geldt in het kader van ruimtelijke ontwikkelingen. Tijdens het veldbezoek zijn geen sporen aangetroffen van (beschermde) zoogdieren.

De bever en otter komen voor in aaneengesloten watergangen. Beide soorten vereisen goed uit te treden oevers, de bever wenst voldoende houtachtige beplanting in de oeverzone en de otter eist schoon water met een hoge visstand. De waterspitsmuis komt voor in kleinere watergangen met zeer ruige oevervegetatie. Binnen de begrenzing van de planlocatie is geen oppervlaktewater aanwezig. Naast de rand van het bedrijventerrein is een stilstaande sloot met veel eendenkroos en beschoeiing aan weerszijde oevers (figuur 3). De sloot staat niet in directe verbinding met overig oppervlaktewater en is ongeschikt voor vorengenoemde soorten. Derhalve is de aanwezigheid van de bever, otter en waterspitsmuis uitgesloten van de planlocatie.



Figuur 3 De sloot langs de rand van het bedrijventerrein met zichtbaar aanwezig eendenkroos en beschoeiing aan weerszijde oevers.

Door vorengenoemde is het uitgesloten dat de planlocatie een essentiële functie bevat voor soorten van de *Habitatrichtlijn* en niet vrijgestelde *Andere soorten*. De planlocatie heeft enkel mogelijk een functie voor algemene soorten. Dit betreft met name egel en konijn. Dergelijke soorten zijn dermate opportunistisch dat in de directe omgeving voldoende vergelijkbaar habitat aanwezig is waar ze zich al dan niet tijdelijk kunnen ophouden. Bovendien geldt voor dergelijke algemene soorten vrijstelling in het kader van ruimtelijke ontwikkelingen. Op en rondom de planlocatie zijn geen holen, nesten of sporen aangetroffen die duiden op de aanwezigheid van beschermde zoogdiersoorten die buiten de Omgevingsverordening van de provincie vallen (zie Wnb art 3.10). Effecten op beschermde grondgebonden zoogdieren zijn uitgesloten.

Vleermuizen

Binnen een straal van 2 km is het voorkomen bekend van de volgende vleermuissoorten: gewone dwergvleermuis, laatvlieger, rosse vleermuis, ruige dwergvleermuis en watervleermuis (NDDF 2011-2021). Onder de Wet natuurbescherming zijn alle in Nederland voorkomende vleermuizen als *Habitatrichtlijnsoorten* beschermd.

Laanvormige bomenrijen, oude bomen met gaten en scheuren, (oude) gebouwen met kieren en spleten en/of structuurrijke groenelementen kunnen een functioneel onderdeel zijn van een vleermuishabitat (BIJ12 kennisdocument Gewone dwergvleermuis, 2017; Limpens et al., 1997; Dietz et al., 2011).

Op de planlocatie zijn alle bomen geïnspecteerd op de aanwezigheid van boomholten welke kunnen dienen als verblijfplaats. De te verwijderen bomen (in de borders) zijn van onvoldoende formaat om holtes van voldoende formaat te kunnen bevatten voor boombewonende vleermuizen. De beoogde ontwikkelingen leiden derhalve niet tot het verwijderen van vaste rust- en/of verblijfplaatsen van boombewonende vleermuizen.

De te slopen bebouwing is nauwkeurig geïnspecteerd op de aan- dan wel afwezigheid van potentiële verblijfplaatsen en geschikte invliegopeningen. Alle gevels en daken van de betreffende bebouwing zijn gecontroleerd op eventuele openingen als open stootvoegen, kierende daklijsten, ontbrekende/scheefliggende dakpannen, ontbrekende specie en overige gevelafwerkingen die vleermuizen toegang kunnen verlenen tot een open dakruimte en/of spouwmuur waar ze een verblijfplaats zouden kunnen vinden. Een dergelijke verblijfplaats moet voldoen aan een geschikt microklimaat, met een constante (lage) temperatuur, een hoge luchtvochtigheid en weinig invloed van weersomstandigheden.

De te saneren bebouwing betreft twee typen kantoorpanden, beide opgetrokken uit gemetselde muren met plat bitumen daken en een overkapping voor transformator huisjes. De overkapping van de transformatorhuisjes is opgetrokken uit een stalen frame met houten wanden, hier is geen sprake van vleermuispotentie. De gevels van de kantoorpanden zijn opgetrokken uit gemetselde muren en bevatten veel open stootvoegen en dilatatievoegen (figuur 4).

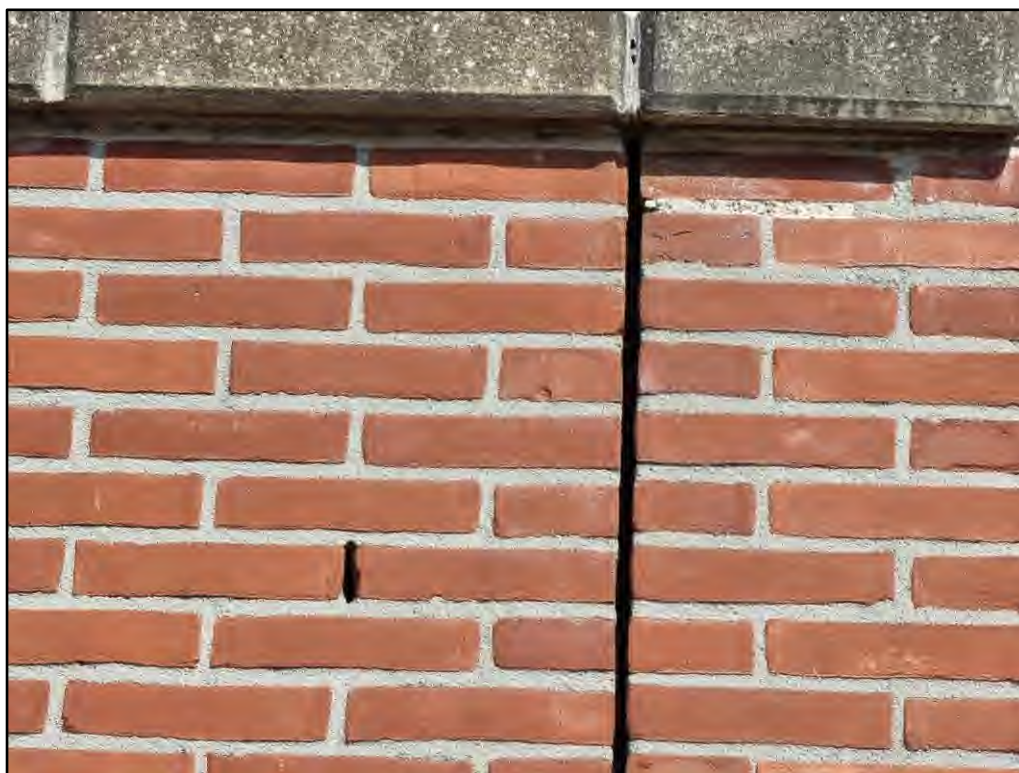

Figuur 4 Een van de vele open stootvoegen en dilatatievoegen in de gevels van de kantoorpanden.

De open stootvoegen en dilatatievoegen bevinden zich op elke verdieping van de kantoorpanden. Deze openingen bieden gebouwbewonende vleermuizen als gewone dwergvleermuis, laatvlieger en ruige dwergvleermuis de mogelijkheid om vaste rust en verblijfplaatsen te vinden. Derhalve is het vereist aanvullend onderzoek uit te laten voeren naar gebouwbewonende vleermuizen. Om aan- of afwezigheid van vleermuizen vast te stellen dient aanvullend onderzoek plaats te vinden middels 5 veldbezoeken in de periode april-september (zie Vervolgstappen)

Aangezien een van de te saneren kantoorpanden bestaat uit 4 bouwlagen en er sprake is van een groot gevelblad, is het mogelijk dat er sprake is van een massawinterverblijfplaats. De type bebouwing en omgeving van de planlocatie maakt dat er geen sprake is van geschikte verblijfplaats van grootoorvleermuizen. Verder ontbreekt van de meervleermuis verspreiding gegevens in de omgeving van de planlocatie.

Naast de mogelijkheid dat vleermuizen de planlocatie gebruiken als verblijfplaats, bestaat de mogelijkheid dat vleermuizen de planlocatie gebruiken als foerageergebied en/of vliegroute. De planlocatie zelf is grotendeels verhard en bevat zeer beperkt opgaande groenstructuren. De groenstructuren rondom de sloot langs de randen van de planlocatie zijn echter zeer geschikt als foerageergebied, deze blijven echter behouden bij de beoogde ontwikkelingen. Om negatieve effecten te voorkomen dient echter gezorgd te worden dat er geen lichtuitstraling plaatsvindt op deze groenstructuren in de toekomstige situatie.

In de luwte van opgaande vegetatie of bebouwing kunnen vliegbewegingen en foerageeractiviteiten van vleermuizen plaatsvinden. Hierbij kan sprake zijn van tijdelijke verstoring van vleermuizen ten gevolge van werkzaamheden of lichtgebruik. Vleermuizen jagen op insecten waarbij ze opportunistisch gebruik maken van een groot netwerk aan jachtgebieden. De omvang en het gebruik van een gebied alsmede de jachttechniek en prooien verschillen per soort. Gedurende het foerageren verspreiden vleermuizen zich diffuus over het landschap waarbij veelal gebruik wordt gemaakt van bosranden, bomenlanen, oeverzones of andere

structuurrijke zones. Vleermuizen kunnen verblind en daardoor gedesoriënteerd raken als gevolg van felle verlichting. Sterk verlichte locaties worden gemeden door vleermuizen. Tijdens en na de beoogde ontwikkeling dient bij voorkeur geen verlichting te worden toegepast. Bij voorkeur de werkzaamheden uitvoeren tussen zonsopkomst en zonsondergang. Mocht verlichting noodzakelijk zijn wordt vleermuisvriendelijke verlichting geadviseerd.

Amfibieën

Binnen een straal van 2 km is de aanwezigheid bekend van de volgende amfibieënsoorten: bastaardkikker, bruine kikker, gewone pad, heikikker, kleine watersalamander en meerkikker (NDFD 2011-2021). Voor de heikikker geldt dat deze beschermd is onder de Wet natuurbescherming en dat er geen vrijstelling geldt in het kader van ruimtelijke ontwikkelingen. De heikikker is zeer kritisch ten aanzien van het leefgebied en komt enkel voor waar de drie voorkeurshabitaten op korte afstand tezamen komen. De drie voorkeurshabitaten zijn; ondiep, relatief zuur, zonbeschenen en voedselarm voortplantingswater; vochtige plekken in schraal, ruig gebied zoals heide, hoogveen, laagveen en natuurlijk grasland voor in de actieve periode en vochtvrije plaatsen voor overwintering. De planlocatie voorziet in geen van de bovengenoemde habitattypen, derhalve is de aanwezigheid van de heikikker uitgesloten van de planlocatie.

Amfibieën leven in zowel een aquatisch (m.n. lente/zomer) als een terrestrisch (m.n. herfst/winter) habitat. Beide habitatonderdelen dienen op korte afstand van elkaar te liggen. Het is niet uit te sluiten dat algemene soorten, zoals de bruine kikker en gewone pad, gedurende de terrestrische (herfst/winter) periode voorkomen binnen de planlocatie. Deze dieren vallen echter onder de vrijstelling voor ruimtelijke ontwikkelingen op basis van de vastgestelde provinciale verordeningen. Negatieve effecten op beschermde amfibieën zijn derhalve uitgesloten.

Reptielen

Binnen een straal van 2 km is de aanwezigheid van inheemse reptielen niet bekend (NDFD 2011-2021). Voor alle inheemse reptielen geldt dat deze beschermd zijn onder de Wet natuurbescherming en geen vrijstelling geldt in het kader van ruimtelijke ontwikkelingen.

Reptielen zijn over het algemeen verbonden aan structuurrijke en weinig verstoorde biotopen als heidevelden, bosgebied en natuurlijke oevers. Gezien de afwezigheid van structuurrijke biotopen en de hoge mate van menselijke verstoring is het voorkomen van beschermde reptielen binnen het plangebied uitgesloten. Negatieve effecten op beschermde reptielen zijn derhalve uitgesloten.

Vissen

Binnen een straal van 2 km is de aanwezigheid van beschermde vissoorten niet bekend (NDFD 2011-2021). In het kader van de beoogde ontwikkeling worden er geen werkzaamheden uitgevoerd aan oppervlaktewater. Negatieve effecten op (beschermde) vissen zijn uitgesloten.

Insecten en andere ongewervelden

Binnen een straal van 2 km is de aanwezigheid van beschermde insecten of ongewervelden niet bekend (NDFD 2011-2021). Op de planlocatie zijn gedurende het veldbezoek geen (sporen en/of delen van) beschermde vlinders, libellen of andere ongewervelden aangetroffen. Op de planlocatie zijn geen plantensoorten aangetroffen die specifiek voor een beschermde ongewervelde een waardplant vormen. Ook is er geen sprake van oud hout, zure vennetjes of andere specifieke omstandigheden die duiden op de mogelijke aanwezigheid van beschermde insecten of andere ongewervelden. Negatieve effecten op de soortgroep zijn uitgesloten.

Vogels

Op de planlocatie en de directe omgeving hiervan zijn tijdens het veldbezoek de volgende soorten waargenomen: blauwe reiger, fuut, houtduif, kauw, kleine mantelmeeuw, koolmees, meerkoet, tjiftjaf, winterkoning.

Vogels - Jaarrond beschermde nestlocaties (cat. 1 t/m 4)

Gedurende het veldbezoek zijn geen individuen, nesten en/of sporen aangetroffen van vogelsoorten met een jaarrond beschermd nestlocatie en/of leefgebied.

De huismus broedt vrijwel altijd bij bebouwing en bouwt zijn nesten onder dakpannen, onder golfplaten, kieren/gaten in de muur en in spantconstructies (BIJ12 kennisdocument Huismus, 2017).

De te saneren bebouwing bevat platte bitumendaken waarbij dakruimte volledig ontbreekt. Verder zijn er geen geschikte plaatsen waargenomen in de overkappingen waar huismussen kunnen nestelen. Ook zijn er geen huismussen waargenomen te tijden van het veldbezoek. Aanwezigheid van huismusnesten kan derhalve uitgesloten worden.

De gierzwaluw leeft evenals de huismus in de directe omgeving van mensen en broedt tevens als koloniebroeder in gevels en onder (pannen)daken (BIJ12 kennisdocument Gierzwaluw, 2017). De te saneren gebouwen bevatten zoals hierboven reeds benoemd geen dakruimte waar gebruik van kan worden gemaakt. Verder is er geen sprake van openingen met achterliggende ruimten in de gevels van de kantoorpanden. Derhalve is er geen potentie voor gierzwaluwnesten. Hierdoor kan de aanwezigheid van gierzwaluw op de planlocatie uitgesloten worden.

De bebouwing is ontoegankelijk voor uilen met jaarrond beschermde nesten (kerkuil en steenuil). Verder zijn er ook geen sporen (braakballen, krijtsporen of prooiresten) waargenomen in de overkappingen welke indiceren dat er uilen aanwezig zijn. Er zijn geen grote nesten of horsten aangetroffen in de bomen op en rondom de planlocatie. De aanwezigheid van in bomen broedende soorten als buizerd, sperwer en ransuil kan binnen de planlocatie uitgesloten worden. Verder is de planlocatie grotendeels verhard en is er een hoge mate van verstoring, hierdoor kan foerageergebied van roofvogel- of uilensoorten uitgesloten worden.

Van overtreding van verbodsbepalingen ten aanzien van vogels met jaarrond beschermde nestlocaties en functioneel leefgebied is geen sprake.

Vogels - Algemene broedvogels en categorie 5 (beschermde nestlocatie gedurende broedperiode en bij ecologisch zwaarwegende redenen)

De planlocatie voorziet in beperkt voedselaanbod en structuurrijke schuilgelegenheden voor algemene soorten. De struiken en bomen in de borders vormen voor algemene broedvogels zoals merel, duiven en kleine zangvogels geschikte nestlocaties. Gedurende het broedseizoen zijn de nesten en de functionele leefomgeving van voornoemde soorten beschermd. Het broedseizoen vangt aan onder bepaalde klimatologische omstandigheden en betreft indicatief de periode 15 maart t/m 15 juli. Ten aanzien van algemene broedvogels en categorie 5 soorten kunnen de kapwerkzaamheden worden opgestart buiten het broedseizoen en/of na het ongeschikt maken van de planlocatie. Indien de beoogde werkzaamheden in het broedseizoen worden opgestart dient de locatie voorafgaand aan de werkzaamheden geïnspecteerd te worden door een ter zake deskundige.

Beoordeling (b) gebiedsbescherming

Natura 2000

De planlocatie maakt geen deel uit van een Natura 2000-gebied. Op een afstand van circa 2,1 km ligt het Natura 2000-gebied 'Grote Wielen' (figuur 5).

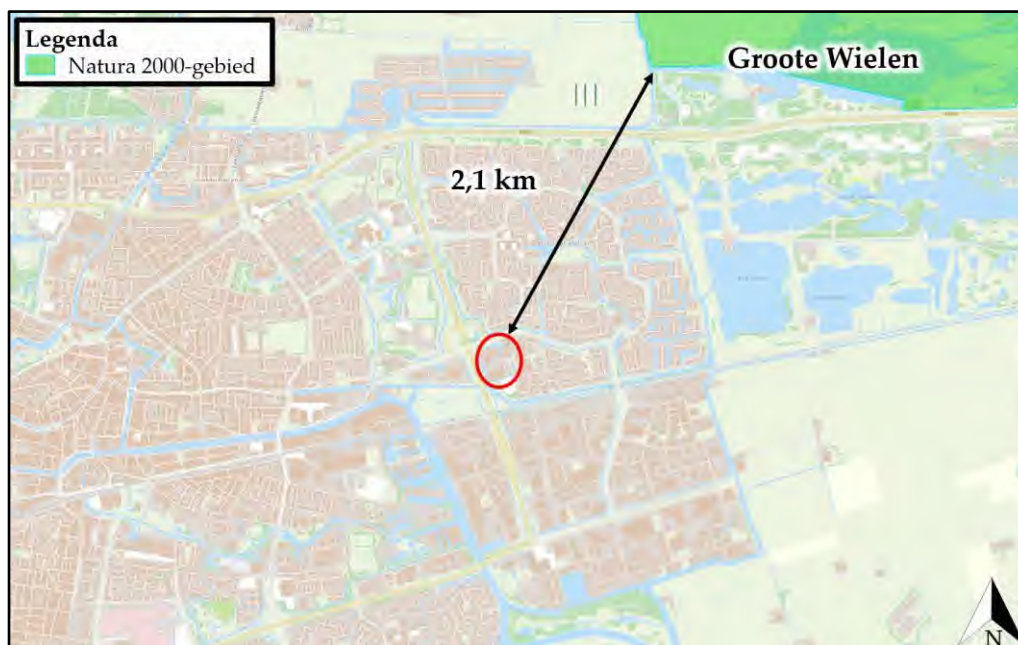

Figuur 5 De planlocatie ligt op een afstand van circa 2,1 km tot het Natura 2000-gebied 'Grote Wielen' (bron: fryslan.maps.arcgis.com).

Ondanks dat de beoogde ontwikkeling buiten een Natura 2000-gebied uitgevoerd wordt, kunnen er nog steeds effecten optreden. Voor een aantal effecten (trillingen, geluid, optische verstoring etc.) geldt dat de afstand tot de omliggende Natura 2000-gebieden per definitie te groot is om te resulteren in negatieve effecten. Een toename in stikstofdepositie kan een negatief effect sorteren op stikstofgevoelige habitattypen en leefgebieden.

De beoogde ontwikkeling betreft het saneren van diverse gebouwen op een bedrijventerrein. Ten opzichte van de huidige situatie leidt de beoogde ontwikkeling in de gebruiksfase tot een beperkte toename in het aantal verkeersbewegingen.

Gedurende de bouwfase kan er een beperkte en tijdelijke stikstofemissie verwacht worden ten gevolge van het gebruik van mobiele werktuigen en bijbehorende verkeersbewegingen. De Wet natuurbescherming bevat ten gevolge van de Stikstofwet per d.d. 1 juli 2021 een partiële vrijstelling voor activiteiten gedurende de bouwfase. Hiermee kunnen de gevolgen van stikstofdepositie op Natura 2000-gebieden door aangewezen activiteiten van de bouwsector buiten beschouwing worden gelaten (Wet nb art. 2.9a). Momenteel is de juridische houdbaarheid van deze partiële vrijstelling onzeker. Als activiteiten van de bouwsector worden aangewezen (algemene maatregelen van bestuur stikstofreductie en natuurverbetering):

- a. het verrichten van een bouwactiviteit of een sloopactiviteit die het feitelijk verrichten van bouw- of sloopwerkzaamheden aan een bouwwerk betreft, met inbegrip van de daarmee samenhangende vervoersbewegingen;
- b. het aanleggen, veranderen of verwijderen van een werk, met inbegrip van de daarmee samenhangende vervoersbewegingen.

Wegens de grote afstand (2,1 km) tussen het plangebied en het dichtstbijzijnde Natura 2000-gebied en het feit dat de werkzaamheden vallen onder de partiële vrijstelling, kan op voorhand uitgesloten worden dat er sprake is van een verhoging van de stikstofdepositie binnen stikstofgevoelige habitattypen of leefgebieden van Natura 2000-gebieden.

Provinciaal aangewezen gebieden

De planlocatie maakt geen deel uit van een beschermd gebied en/of locatie betreffende: het Natuurnetwerk Nederland. Op een afstand van circa 1,6 km ligt het Natuurnetwerk Nederland (figuur 6).

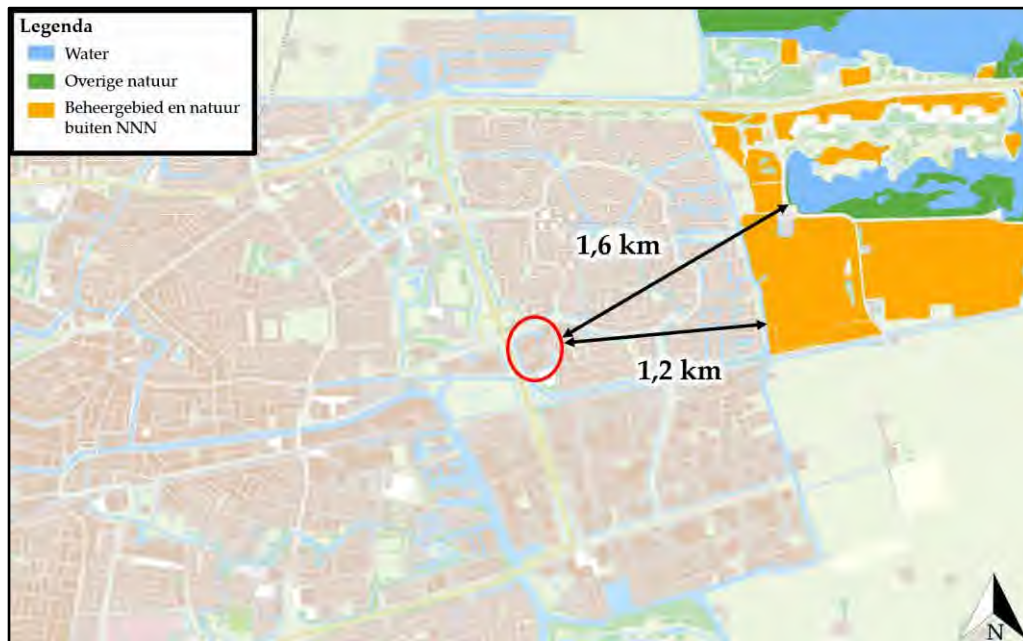

Figuur 6 De planlocatie ligt op een afstand van circa 1,6 km tot het Natuurnetwerk Nederland Natuurnetwerk (bron: fyslan.maps.arcgis.com).

Ten aanzien van het Natuurnetwerk Nederland geldt dat externe werking geen toetsingskader is.

Beoordeling (c) houtopstanden

In de beoogde ingreep zijn geen kapwerkzaamheden voorzien aan (i) zelfstandige eenheden van bomen, boomvormers, struiken, hakhout of vriend, met een oppervlakte van 1000 m² of meer of (ii) een rijbeplanting met meer dan 20 bomen. Een meldingsplicht in het kader van Wnb is niet noodzakelijk.

Naast het landelijk en provinciaal beleid waar deze beoordeling op wordt getoetst hebben gemeenten echter vaak een eigen beleid omtrent het kappen dan wel vellen van bomen en struiken. Dit is vaak opgenomen in een Algemene Plaatselijke Verordening (APV). Gemeentelijke Verordeningen mogen niet strijdig zijn met landelijk/provinciaal beleid. Het is derhalve aanbevelingswaardig om in de voorbereidende fase de bepalingen in de APV af te stemmen met de gemeente om conflicterende situaties in een later stadium te voorkomen.

Conclusies

Samenvatting

(a) Soortenbescherming

Er dient aanvullend onderzoek uitgevoerd te worden naar gebouwbewonende vleermuizen. De planlocatie is mogelijk geschikt leefgebied voor algemene zoogdieren, amfibieën, insecten welke niet beschermd zijn (behoudens de Algemene zorgplicht) onder de Wet natuurbescherming. Voor broedvogels geldt dat de nesten van alle soorten beschermd zijn tijdens het broedseizoen (indicatief 15 maart – 15 juli).

(b) Gebiedsbescherming

De planlocatie maakt geen onderdeel uit van een Natura 2000-gebied of het Natuurnetwerk Nederland. Gelet op de aard van de werkzaamheden, de afstand tot de gebieden en de beoogde situatie dienen de effecten van stikstofemissie inzichtelijk gemaakt te worden. Dit kan middels de AERIUS Calculator. Een Voortoets en/of 'nee, tenzij'-toets is niet noodzakelijk.

(c) Houtopstanden

Op de planlocatie zijn geen houtopstanden aanwezig waarvoor bij kap een meldingsplicht geldt in het kader van de Wet natuurbescherming.

Tabel 2 Overzicht van de Soortenbescherming. Voor de benoemde soorten geldt dat aanvullend onderzoek benodigd is.

Soortenbescherming			
Soortgroep	Beschermingsregime Wet nb	Soortspecifiek onderzoek	Mogelijk functie plangebied
Planten		Nee	
Grondgebonden zoogdieren		Nee	
Vleermuizen	Artikel 3.5	Ja	Verblijfplaatsen
Amfibieën		Nee	
Reptielen		Nee	
Vissen		Nee	
Insecten en andere ongewervelden		Nee	
Vogels (cat. 1 t/m 4)		Nee	
Vogels (cat. 5)		Nee	

Tabel 3 Overzicht van de potentie voor verblijfplaatsen van de verschillende vleermuissoorten (soortenbescherming) en essentiële vliegroute en/of foerageergebied.

Vleermuissoort	Potentie	Boom bewonend	Gebouw bewonend	Onderbouwing
Gewone dwergvleermuis	Ja	Ja	Ja	Geschikte openingen in bebouwing
(Massa)winterverblijfplaats gewone dwergvleermuis	Ja	N.v.t.	N.v.t.	Hoge bebouwing met bufferende vermogen
Ruige dwergvleermuis	Ja	Ja	Ja	Geschikte openingen in bebouwing en bomen
Laatvlieger	Ja	Nee	Ja	Geschikte openingen van voldoende grootte in bebouwing
Meervleermuis	Nee	Nee	Ja	Afwezigheid groot oppervlaktewater in de omgeving en buiten bekende verspreiding
Watervleermuis	Nee	Ja	Nee	Afwezigheid groot oppervlaktewater in de omgeving
Franjestaart	Nee	Ja	Nee	Afwezigheid boomholte(s) met voldoende inrotting
Gewone grootoorvleermuis	Nee	Ja	Ja	Planlocatie ligt binnen stedelijk gebied met (te) veel lichtverstoring

Rosse vleermuis	Nee	Ja	Nee	Afwezigheid boomholte(s) met voldoende inrotting
Tweekleurige vleermuis	Nee	Nee	Ja	Afwezigheid van zeer hoge bebouwing en buiten bekende verspreiding
Vleermuizen algemeen				
Essentiele vliegrouete	Nee	N.v.t.	N.v.t.	Geen aantasting van lijnvormige structuren
Essentieel foerageergebied	Nee	N.v.t.	N.v.t.	Geen aantasting van houtopstanden met struweel en oppervlaktewater

Tabel 4 Overzicht van de aanwezige potentie per vleermuissoort en per type verblijfplaats.

Vleermuissoort	Zomer	Kraam	Paar	Winter
Gewone dwergvleermuis	Ja	Ja	Ja	Ja
Ruige dwergvleermuis	Ja	Nee	Ja	Nee
Laatvlieger	Ja	Ja	Ja	Nee

Tabel 5 Overzicht van beschermde gebieden in het kader van Gebiedsbescherming.

Gebiedsbescherming	Afstand	Effecten	Nader onderzoek
Natura 2000	2,1 km	Geen	N.v.t.
Natuurnetwerk Nederland	1,6 km	Geen	N.v.t.

Tabel 6 Overzicht van beschermde Houtopstanden.

Houtopstanden	Aanwezig	Kap	Melding
Struiken	Ja	Ja	N.v.t.
Bomen	Ja	Ja	N.v.t.

Uitvoerbaarheid

De beoogde ontwikkeling leidt niet tot overtreding van verbodsbepalingen omtrent gebiedsbescherming en houtopstanden in het kader van de Wet natuurbescherming. Er dienen enkele algemene maatregelen worden getroffen ten aanzien van de Algemene zorgplicht, foeragerende vleermuizen en algemene broedvogels. Voorafgaand aan de werkzaamheden dient met aanvullend onderzoek te worden vastgesteld of de te slopen bebouwing een relevante functie heeft voor gebouwbewonende vleermuizen (soortenbescherming). Indien er sprake is van overtreding van verbodsbepalingen van de Wet natuurbescherming kan bevoegd gezag onder voorwaarden een ontheffing verlenen. De voorwaarden betreffen: er is geen andere bevredigende oplossing, er is sprake van een wettelijk belang (vleermuizen: er is sprake van een reden van sociale of economische aard) en er wordt geen afbreuk gedaan aan de gunstige staat van instandhouding van de soort (een robuust en ruim maatregelenpakket van tijdelijke en permanente voorzieningen wordt hiertoe voorgesteld en uitgevoerd). Gezien het voorgaande onderzoek is er geen reden om aan te nemen dat eventueel benodigde ontheffingen, mits de juiste maatregelen worden getroffen, er sprake is van een gedegen alternatievenafweging en een wettelijk belang kan worden aangevoerd, niet verkregen zouden kunnen worden.

Conclusie

De sanering van verschillende gebouwen op het bedrijventerrein van Liander aan de Melkemastate 2 te Leeuwarden is uitvoerbaar zoals bepaald in de Wro (art. 3.1.6 Bro).

Vervolgstappen

- Voor de beoogde ontwikkeling dient aanvullend onderzoek naar vleermuizen uitgevoerd te worden. Een aanvullend onderzoek naar vleermuizen wordt uitgevoerd middels minimaal vijf gerichte veldbezoeken in de periode 15 april t/m 30 september, conform het meest actuele Vleermuisprotocol (NGB). Hiervan dienen 3 rondes in het voorjaar en 3 in het najaar plaats te vinden. De potentie van de planlocatie voor verschillende typen verblijfplaatsen en vleermuissoorten wordt in tabel 4 uiteengezet. Er is geen sprake van aantasting van een mogelijk essentieel foerageergebied of essentiële vliegroute.
- Voor de beoogde ontwikkeling dient rekenkundig inzichtelijk te worden gemaakt of er sprake is van een verhoging van stikstofdepositie binnen stikstofgevoelige habitattypen en leefgebieden van Natura 2000-gebieden. Dit kan middels de AERIUS-Calculator.

Te treffen maatregelen

- Tijdens de werkzaamheden moet voorzichtig worden gehandeld met alle voorkomende flora en fauna (Algemene zorgplicht).
- Wanneer ondanks zorgvuldig handelen, onderzoek en advies schade lijkt te ontstaan voor beschermde flora en fauna, dient direct contact opgenomen te worden met een ter zake deskundige.
- Alle aanwezige vegetatie of bodemmateriaal (takken, stronken) gefaseerd verwijderen. Dit om bodembewonende dieren de kans te bieden in de nabijgelegen omgeving een ander leefgebied te benutten.
- Er wordt gelegenheid gegeven aan dieren, die tijdens de werkzaamheden worden gevonden, te vluchten of zich te verplaatsen naar een schuilplaats buiten het bereik van de werkzaamheden.
- De planlocatie tijdens de werkzaamheden en in de nieuwe situatie bij voorkeur niet verlichten en in de periode april-oktober de werkzaamheden tussen zonsopgang en zonsondergang uitvoeren (buiten schemerperiodes). Mocht verlichting noodzakelijk zijn (in de toekomstige situatie) hierbij een vleermuisvriendelijke verlichtingswijze toepassen (amberkleurig licht, lichtbundel nederwaarts richten, toepassen geconvergeerde lichtbundel) en weg richten van de groenstructuren.
- De kapwerkzaamheden opstarten of uitvoeren buiten het broedseizoen van vogels (indicatief medio maart t/m medio juli). Als dit niet mogelijk is dienen de potentiële nestlocaties van algemene broedvogels ruim voorafgaand aan het broedseizoen ongeschikt of ontoegankelijk gemaakt te worden. E.e.a. op aanwijzing van deskundige. Als werkzaamheden in het broedseizoen worden uitgevoerd die mogelijk resulteren in het wegnemen of verstoren van broedgevallen dient voor aanvang door een ter zake deskundig gecontroleerd te worden of er broedvogels aanwezig zijn.

Literatuur

- BIJ12, 2017. Kennisdocument Gewone dwergvleermuis *Pipistrellus pipistrellus*, versie 1.0. Publicatie: BIJ12, Utrecht.
- BIJ12, 2017. Kennisdocument Gierzwaluw *Apus apus*, versie 1.0. Publicatie: BIJ12, Utrecht.
- BIJ12, 2017. Kennisdocument Huismus *Passer domesticus*, versie 1.0. Publicatie: BIJ12, Utrecht.
- BIJ12, 2017. Kennisdocument Ruige dwergvleermuis *Pipistrellus nathusii*, versie 1.0. Publicatie: BIJ12, Utrecht.
- Broekhuizen, S., K. Spoelstra, J.B.M. Thissen, K.J. Canters & J.C. Buys (redactie) 2016. Atlas van de Nederlandse zoogdieren. – Natuur van Nederland 12. Naturalis Biodiversity Center & EIS Kenniscentrum Insecten en andere ongewervelden, Leiden.
- Creemers, R.C.M & J.J.C.W. van Delft (RAVON) (redactie), 2009. De amfibieën en reptielen van Nederland. -Nederlandse fauna 9. Nationaal Natuurhistorisch Museum Naturalis, European Invertebrate Survey - Nederland, Leiden.
- Diepenbeek, A., 1999. Veldgids Diersporen. KNNV Uitgeverij 5e druk 2015, Zeist.
- Dietz, C., O. von Helversen, D. Nill & P.H.C. Lina, 2011. Vleermuizen: alle soorten van Europa en Noordwest-Afrika: biologie, kenmerken en bedreigingen. Tirion Natuur, Utrecht.
- Limpens, H., K. Mostert & W. Bongers, 1997. Atlas van de Nederlandse vleermuizen. Onderzoek naar verspreiding en ecologie. KNNV Uitgeverij, Utrecht.

Geraadpleegde websites

www.arcgis.com
www.bij12.nl
www.fryslan.maps.arcgis.com
www.nationaalgeoregister.nl
www.ndff.nl
www.ravon.nl
www.ruimtelijkeplannen.nl
www.verspreidingsatlas.nl
www.vleermuisprotocol.nl
www.vlinderstichting.nl
www.wilde-planten.nl
www.zoogdiervereniging.nl

We hopen u met deze rapportage voldoende te hebben geïnformeerd. Mochten er desondanks vragen zijn kunt u vrijblijvend contact opnemen.

Met vriendelijke groet,



Blom Ecologie B.V.,
ing. M.A. Brinkbaumer
Auteur



Blom Ecologie B.V.,
ir. ing. K.J. Rebergen
Collegiale toets

Bijlage 1 Fotografische impressie

Bijlage 2 Vervolgstappen Wet natuurbescherming soortenbescherming

© BLOM ECOLOGIE B.V.
ZANDWEG 46A - 4181 PM WAARDENBURG

Niets uit deze rapportage mag zonder schriftelijke toestemming van de opdrachtgever en Blom Ecologie B.V. worden gebruikt door derden. Onder gebruik worden alle vormen van kopie, openbaarmaking en elke andere toepassing begrepen. Deze rapportage mag alleen gebruikt worden voor het doel waarvoor het is samengesteld.

Blom Ecologie B.V. is niet aansprakelijk voor schade die voortkomt uit toepassing van de resultaten van werkzaamheden en/of gegevens verkregen van Blom Ecologie B.V.

Bijlage 1 Fotografische impressie



Figuur 1 De planlocatie is gelegen aan de Melkemastate 2 te Leeuwarden en bestaat uit een voormalig bedrijventerrein van Liander.



Figuur 2 De te verwijderen borders bevatten goed onderhouden heesters, struiken en bomen.



Figuur 3 De bebouwing bevat op verschillende plaatsen open stootvoegen en dilatatievoegen.



Figuur 4 Het overig te saneren kantoren pand bevat slechts 2 bouwlagen en heeft geen potentie voor massawinterverblijfplaatsen.

Bijlage 2 Vervolgstappen Wet natuurbescherming soortenbescherming

Als uit het oriënterend onderzoek is gebleken dat effecten op beschermde soorten naar aanleiding van de beoogde ingreep niet uitgesloten zijn, dient een vervolgonderzoek te worden uitgevoerd. Uit dit vervolgonderzoek blijkt of desbetreffende soort aanwezig is en welke functie de planlocatie al dan niet heeft voor de soort. Met onderstaand stappenplan, overgenomen uit 'Soortenbescherming bij ruimtelijke ingrepen' van het Ministerie van Economische Zaken, wordt inzichtelijk gemaakt welke consequenties dit heeft voor het project.

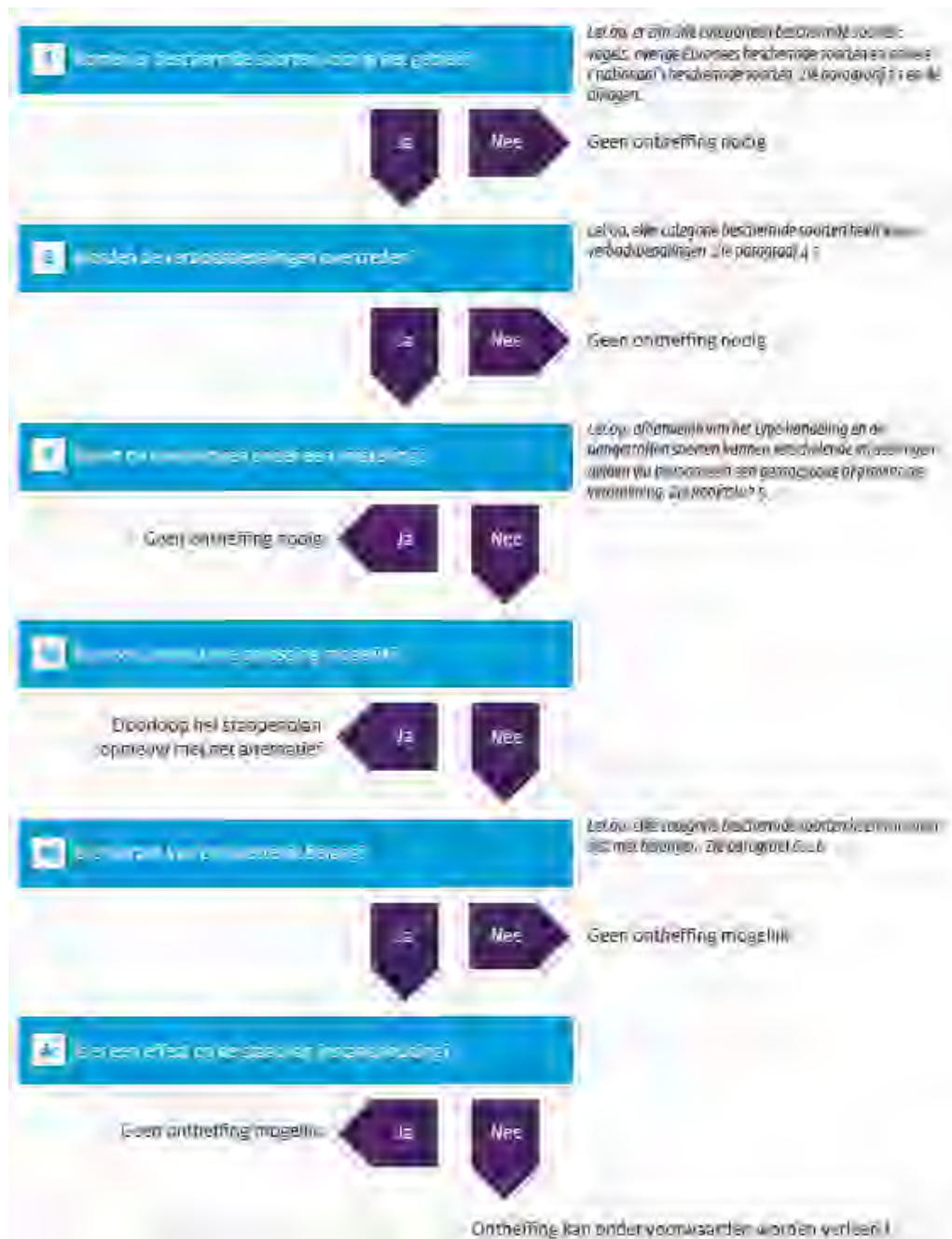

Stap 4b. Is er sprake van een wettelijk belang?

Vogelrichtlijnsoort

In het kader van de *Vogelrichtlijn* zijn een aantal belangen waarvoor een ontheffing kan worden aangevraagd. De beoogde ingreep/ontwikkeling dient een dergelijk belang te dienen (Schema 4b ja/nee). De belangen zijn onderstaand weergegeven (conform Wet natuurbescherming art. 3.3, lid 4b).

- 4** Een ontheffing of een vrijstelling wordt uitsluitend verleend, indien is voldaan aan elk van de volgende voorwaarden:
 - a.** er bestaat geen andere bevredigende oplossing;
 - b.** zij is nodig:
 - 1°.** in het belang van de volksgezondheid of de openbare veiligheid;
 - 2°.** in het belang van de veiligheid van het luchtverkeer;
 - 3°.** ter voorkoming van belangrijke schade aan gewassen, vee, bossen, visserij of wateren;
 - 4°.** ter bescherming van flora of fauna;
 - 5°.** voor onderzoek of onderwijs, het uitzetten of herinvoeren van soorten, of voor de daarmee samenhangende teelt, of
 - 6°.** om het vangen, het onder zich hebben of elke andere wijze van verstandig gebruik van bepaalde vogels in kleine hoeveelheden selectief en onder strikt gecontroleerde omstandigheden toe te staan;
 - c.** de maatregelen leiden niet tot verslechtering van de staat van instandhouding van de desbetreffende soort.

Habitatrichtlijnsoort

In het kader van de *Habitatrichtlijn* zijn een aantal belangen waarvoor een ontheffing kan worden aangevraagd. De beoogde ingreep/ontwikkeling dient een dergelijk belang te dienen (Schema 4b ja/nee). De belangen zijn onderstaand weergegeven (conform Wet natuurbescherming art. 3.8, lid 5b).

- 5** Een ontheffing of een vrijstelling wordt uitsluitend verleend, indien is voldaan aan elk van de volgende voorwaarden:
 - a.** er bestaat geen andere bevredigende oplossing;
 - b.** zij is nodig:
 - 1°.** in het belang van de bescherming van de wilde flora of fauna, of in het belang van de instandhouding van de natuurlijke habitats;
 - 2°.** ter voorkoming van ernstige schade aan met name de gewassen, veehouderijen, bossen, visgronden, wateren of andere vormen van eigendom;
 - 3°.** in het belang van de volksgezondheid, de openbare veiligheid of andere dwingende redenen van groot openbaar belang, met inbegrip van redenen van sociale of economische aard en met inbegrip van voor het milieu wezenlijke gunstige effecten;
 - 4°.** voor onderzoek en onderwijs, repopulatie of herintroductie van deze soorten, of voor de daartoe benodigde kweek, met inbegrip van de kunstmatige vermeerdering van planten, of
 - 5°.** om het onder strikt gecontroleerde omstandigheden mogelijk te maken op selectieve wijze en binnen bepaalde grenzen een beperkt, bij de ontheffing of vrijstelling vastgesteld aantal van bepaalde dieren van de aangewezen soort te vangen of onder zich te hebben, onderscheidenlijk een beperkt bij de ontheffing of vrijstelling vastgesteld aantal van bepaalde planten van de aangewezen soort te plukken of onder zich te hebben;
 - c.** er wordt geen afbreuk gedaan aan het streven de populaties van de betrokken soort in hun natuurlijke verspreidingsgebied in een gunstige staat van instandhouding te laten voortbestaan.

Andere soort

Ten aanzien van *Andere soorten* zijn een aantal belangen waarvoor een ontheffing kan worden aangevraagd. De beoogde ingreep/ontwikkeling dient een dergelijk belang te dienen (Schema 4b ja/nee). De belangen zijn onderstaand weergegeven (conform Wet natuurbescherming art. 3.10, lid 2).

- 2** Artikel 3.8, met uitzondering van het derde en vierde lid, is van overeenkomstige toepassing op de verboden, bedoeld in het eerste lid, met dien verstande dat, in aanvulling op de redenen, genoemd in het vijfde lid, onderdeel b, de noodzaak voor de ontheffing of vrijstelling ook verband kan houden met handelingen:
- a.** in het kader van de ruimtelijke inrichting of ontwikkeling van gebieden, daaronder begrepen het daarop volgende gebruik van het ingerichte of ontwikkelde gebied;
 - b.** ter voorkoming van schade of overlast, met inbegrip van schade aan sportvelden, schietterreinen, industrieterreinen, kazernes, of begraafplaatsen;
 - c.** ter beperking van de omvang van de populatie van dieren, in verband met door deze dieren ter plaatse en in het omringende gebied veelvuldig veroorzaakte schade of in verband met de maximale draagkracht van het gebied waarin de dieren zich bevinden;
 - d.** ter voorkoming of bestrijding van onnodig lijden van zieke of gebrekkige dieren;
 - e.** in het kader van bestendig beheer of onderhoud in de landbouw of bosbouw;
 - f.** in het kader van bestendig beheer of onderhoud aan vaarwegen, watergangen, waterkeringen, waterstaatswerken, oevers, vliegvelden, wegen, spoorwegen of bermen, of in het kader van natuurbeheer;
 - g.** in het kader van bestendig beheer of onderhoud van de landschappelijke kwaliteiten van een bepaald gebied, of
 - h.** in het algemeen belang.

De informatie die in dit rapport is opgenomen is uitsluitend bestemd voor de geadresseerde(n) en kan persoonlijke of vertrouwelijke informatie bevatten. Gebruik van deze informatie, door anderen dan de geadresseerde(n) en gebruik door hen die niet gerechtigd zijn van deze informatie kennis te nemen, is niet toegestaan. De informatie is uitsluitend bestemd om te worden gebruikt door de geadresseerde, voor het doel waarvoor dit rapport is vervaardigd. Indien u niet de geadresseerde bent of niet gerechtigd bent tot kennisneming, is openbaarmaking, vermenigvuldiging, verspreiding en/of verstrekking van deze informatie aan derden is niet toegestaan, tenzij na schriftelijke toestemming door Antea Group en wordt u verzocht de gegevens te verwijderen en direct melding te maken bij security@anteagroup.nl. Derden, zij die niet geadresseerd zijn, kunnen geen rechten aan dit rapport ontleen, tenzij na schriftelijke toestemming door Antea Group.

Over Antea Group

Antea Group is het thuis van 1500 trotse ingenieurs en adviseurs. Samen bouwen wij elke dag aan een veilige, gezonde en toekomstbestendige leefomgeving. Je vindt bij ons de allerbeste vakspecialisten van Nederland, maar ook innovatieve oplossingen op het gebied van data, sensing en IT. Hiermee dragen wij bij aan de ontwikkeling van infra, woonwijken of waterwerken. Maar ook aan vraagstukken rondom klimaatadaptatie, energietransitie en de vervangingsopgave. Van onderzoek tot ontwerp, van realisatie tot beheer: voor elke opgave brengen wij de juiste kennis aan tafel. Wij denken kritisch mee en altijd vanuit de mindset om samen voor het beste resultaat te gaan. Op deze manier anticiperen wij op de vragen van vandaag en de oplossingen voor morgen. Al 70 jaar.

Contactgegevens

Tolhuisweg 57
8443 DV HEERENVEEN
Postbus 24
8440 AA HEERENVEEN

E. Mathilde.vandenBroek@anteagroup.nl

www.anteagroup.nl

Copyright © 2022

Niets uit deze uitgave mag worden verveelvoudigd en/of openbaar worden gemaakt door middel van druk, fotokopie, elektronisch of op welke wijze dan ook, zonder schriftelijke toestemming van de auteurs.