

Quickscan Wet natuurbescherming Uitbreiding bedrijventerrein Quakkenburg te Harkema



COLOFON



BUREAU FAUNAX B.V.

Tijnjedyk 89

8936 AC Leeuwarden

+316 83 77 25 48

info@faunax.nl

www.f aunax.nl

Lid van Netwerk Groene Bureaus



Quickscan Wet natuurbescherming Uitbreiding bedrijventerrein Quakkenburg te Harkema

Leeuwarden, september 2022

In opdracht van:

Rho Adviseurs

Uitvoering:

Bureau FaunaX B.V.

Veldwerk en rapportage:

Mevr. A. Wieringa

Autorisatie:

Dhr. J. Groen

Foto's voorpagina:

Impressie van het plangebied

**© Bureau FaunaX B.V. Gebruik en overname van gegevens alleen toegestaan met volledige bronvermelding:
Bureau FaunaX B.V. (2022). Ecologische quickscan Wet natuurbescherming. Rho Adviseurs/ Uitbreiding bedrijventerrein
Quakkenburg te Harkema. Rapport 22207 .Bureau FaunaX B.V., Leeuwarden.**

Disclaimer: In deze rapportage worden de resultaten van een onafhankelijk onderzoek behandeld. Bureau FaunaX B.V. heeft een adviserende rol en spreekt zich niet uit over de wenselijkheid van het plan waarop dit onderzoek betrekking heeft. Dit onderzoek is zo zorgvuldig en nauwkeurig mogelijk uitgevoerd. Het voorkomen van beschermde soorten is echter onvoorspelbaar. Aan dit rapport kunnen geen rechten worden ontleend. Op dit onderzoek zijn onze algemene voorwaarden van toepassing, zoals gedeponoerd bij de Kamer van Koophandel te Leeuwarden.

INHOUDSOPGAVE

1. INLEIDING.....	1
1.1 Aanleiding	1
1.2 Doel	2
1.3 Onderzoeksopzet	2
1.4 Karakteristiek plangebied en planvoornemen.....	3
2. RESULTATEN QUICKSCAN	5
2.1 Flora.....	5
2.2 Vogels	5
2.2.1 Jaarrond beschermde vogelnesten	5
2.2.2 Overige (broed)vogelsoorten.....	6
2.3 Zoogdieren	6
2.3.1 Vleermuizen	6
2.3.2 Overige zoogdiersoorten	7
2.4 Reptielen en amfibieën	8
2.5 Vissen	8
2.6 Ongewervelden	9
2.7 Gebiedsbescherming.....	9
2.7.1 Stikstofgevoeligheid	9
2.8 Houtopstanden	10
3. SAMENVATTING EN CONCLUSIES	11
3.1 Overzicht beschermde soorten	11
3.2 Effectbespreking en aanbevelingen.....	11
3.2.1 Algemeen voorkomende broedvogels	11
3.2.2 Waterspitsmuis	11
3.2.3 Vrijgestelde- en niet beschermde soorten: de zorgplicht.....	11
3.3 Overzicht vervolgstappen.....	12
4. BRONNEN EN LITERATUUR.....	13
BIJLAGE I WET- EN REGELGEVING	- 1 -
Wnb Soortbescherming.....	- 1 -
Vogels en verstoring	- 1 -
Vrijgestelde soorten provincie Fryslân.....	- 1 -
Voorwaarden vrijstellingen	- 2 -
Zorgplicht art 1.11 Wnb.....	- 3 -
Wnb Gebiedsbescherming	- 3 -
Natura 2000-gebieden	- 3 -

Wnb Houtopstanden	- 3 -
NatuurNetwerk Nederland/ Ecologische HoofdStructuur	- 4 -

1. INLEIDING

1.1 Aanleiding

Men is voornemens grond-, water- en kapwerkzaamheden uit te voeren ten behoeve van de uitbreiding van bedrijventerrein Quakkenburg te Harkema.

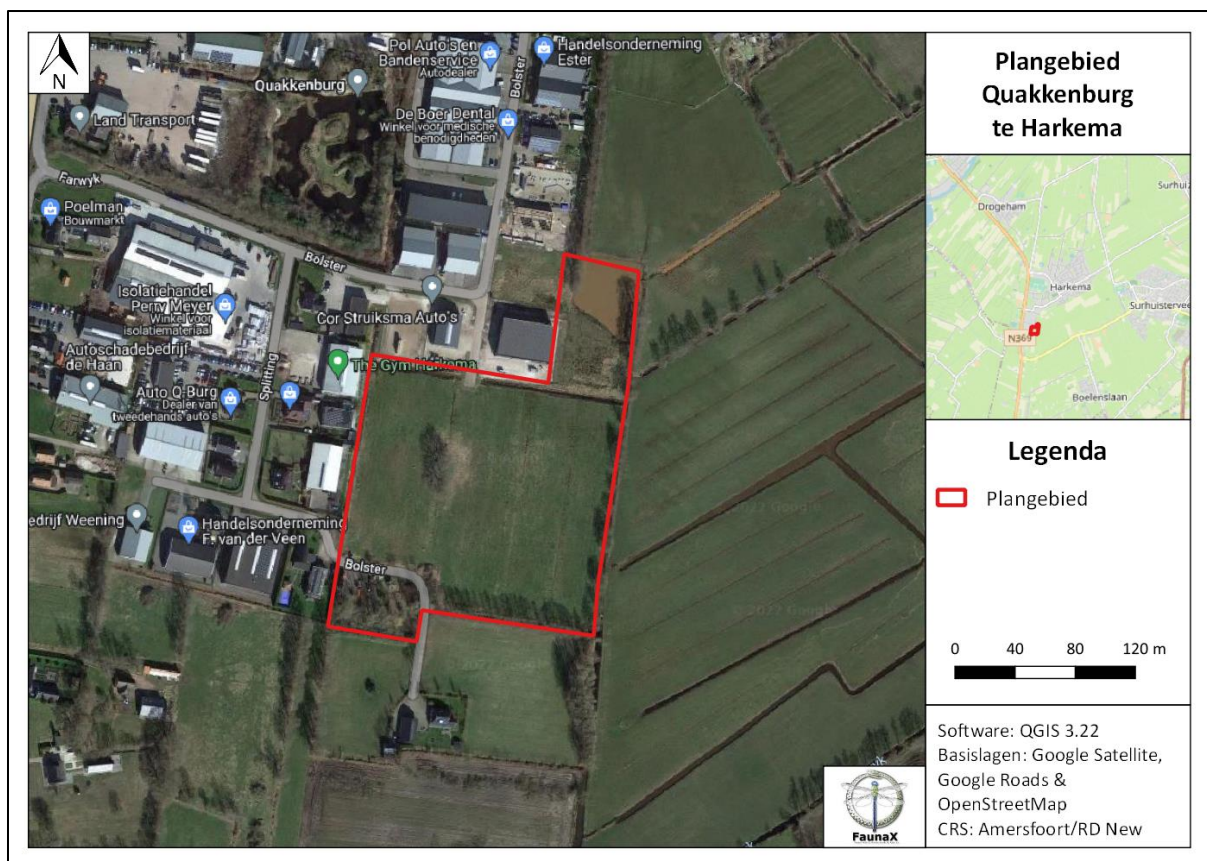

Figuur 1.1. Plangebied te Harkema.

Omdat de bovenstaande maatregelen een ruimtelijke ingreep betreffen, dient een toetsing te worden uitgevoerd in het kader van de Wet natuurbescherming (Wnb). Deze wet zal naar verwachting begin 2023 worden opgenomen in de Omgevingswet. Deze toetsing vindt eerst plaats in de vorm van een quickscan gebaseerd op het onderdeel soortbescherming.

In het kader daarvan is door Bureau FaunaX B.V. een analyse gemaakt van de (mogelijk) binnen de invloedssfeer aanwezige beschermde natuurwaarden. Hierbij ligt de focus op flora en alle diergroepen waarvan redelijkerwijze kan worden verwacht dat beschermde soorten voor kunnen komen in het plangebied. Tevens is een inschatting gemaakt van de eventuele effecten van de voorgenomen plannen op in de omgeving liggende beschermde natuurgebieden (Natura 2000 en NNN/EHS) (onderdeel gebiedsbescherming).

1.2 Doel

Deze ecologische beoordeling geeft, voor zover mogelijk, antwoord op de volgende vragen:

1. Komen binnen het plangebied (biotopen van) beschermde soorten in het kader van de Wet natuurbescherming voor?
2. Komen binnen de invloedssfeer van de werkzaamheden beschermde natuurgebieden voor?
3. Wat zijn de mogelijke effecten van de realisatie van de initiatieven en het in gebruik hebben ervan op deze beschermde natuurwaarden?
4. Voor welke soorten en hun leefgebied wordt de wet mogelijk overtreden en in hoeverre kunnen overtredingen vermeden, dan wel verzacht worden?
5. Wat zijn de te ondernemen vervolgstappen met betrekking tot het voorkómen van schade aan beschermde soorten binnen de invloedssfeer van de werkzaamheden?

Voor het beantwoorden van deze vragen zijn, naast de verzamelde gegevens tijdens het veldonderzoek, ook andere bronnen geraadpleegd. Zie hiervoor de bronnenlijst in hoofdstuk 4.

1.3 Onderzoeksopzet

Soorten

In opdracht van Rho Adviseurs heeft Bureau FaunaX B.V. het planvoornemen door middel van een ecologische quickscan getoetst aan de natuurwetgeving. Deze quickscan heeft bestaan uit een veldbezoek en een bureaustudie gebaseerd op ecologisch inzicht (*expert judgement*). Een ecologische quickscan of beoordeling is meestal de eerste stap van ecologisch onderzoek en is bedoeld om een inschatting te maken van de mogelijke effecten op eventueel aanwezige beschermde flora en fauna en/of natuurgebieden binnen de invloedssfeer van de werkzaamheden. Het veldonderzoek voor deze quickscan is uitgevoerd op dinsdag 23 augustus 2022 en vond plaats onder zomerse weersomstandigheden (26°C, windkracht 2, zonnig). Dit onderzoek bestond uit een visuele inspectie van het plangebied, waarbij is gelet op de aanwezigheid van (of sporen van) beschermde soorten en op de eventuele aanwezigheid van geschikt leefgebied van deze soorten.

Gebieden - Natura 2000

Behalve dat onderzocht wordt welke soorten binnen de invloedssfeer van de werkzaamheden kunnen voorkomen, wordt ook gecontroleerd of er sprake kan zijn van negatieve effecten op instandhoudingsdoelstellingen van Natura 2000-gebieden. Dit gebeurt middels een grove analyse op basis van de geplande werkzaamheden en de relevante afstand tot de meest nabij gelegen Natura 2000-gebieden.

Houtopstanden

Onder de Wet natuurbescherming worden ook houtopstanden beschermd. Er wordt gecontroleerd in welke mate er sprake is van kap en of hier een meld- en/of herplantingsplicht aan de orde kan zijn.

Overige gebiedsbescherming

Naast de Wet natuurbescherming zijn er nog meer regelgevingen die ingaan op het beschermen van de natuur in Nederland. Dit zijn veelal provinciale stukken, al dan niet als uitvoeringsorgaan vanuit rijksbeleid. Het gaat hierbij om regelgeving omtrent de Natuur Netwerk Nederland (voorheen Ecologische Hoofdstructuur), ganzengedooftgebieden en weidevogelgebieden. Deze toetsing stipt kort aan of er sprake kan zijn van een conflict tussen de provinciale regelgevingen en het geplande initiatief.

1.4 Karakteristiek plangebied en planvoornemen

Het plangebied bevindt zich zuidelijk buiten de bebouwde kom van Harkema (figuur 1.1). Het plangebied betreft een graslandperceel in gebruik door schapen met ten midden enkele hoge eikenbomen, ten noorden en zuiden stukken ruderaal vegetatie en omgeven door houtwallen en sloten/greppels (figuur 1.2). Ten noorden grenst het plangebied aan een grote waterpartij en het plangebied wordt omgeven door het bedrijventerrein, kleinschalige bebouwing en agrarisch gebied. De omgeving van het plangebied wordt gekenmerkt door de bebouwde kom van Harkema en agrarisch gebied.



Figuur 1.2. Impressie plangebied te Harkema.

Het planvoornemen betreft grond, water- en kapwerkzaamheden ten behoeve van de uitbreiding van het bedrijventerrein Quakkenburg te Harkema (figuur 1.3). De aanwezige weg van de *Bolster* wordt verlegd en de ruderaal stukken vegetatie ten zuiden, samen met het weiland zullen plaatsmaken voor bedrijfspanen. Daarnaast worden de noordelijke en westelijke sloten verbreed en de groenstrook aan de oostzijde verbreed. Ook zullen enkele bomen worden gerooid om het planvoornemen mogelijk te maken.

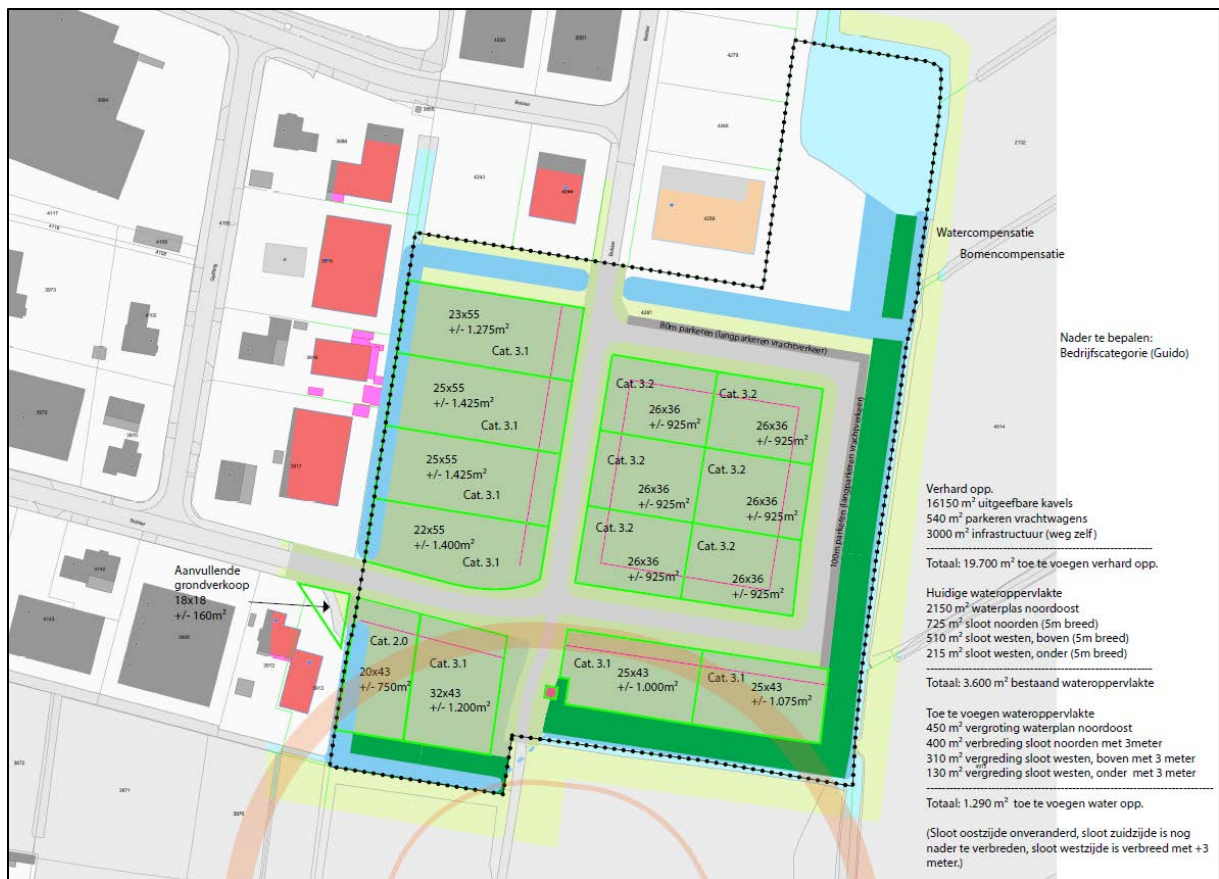

Figuur 1.3. Planvoornemen Quakkenburg te Harkema.

2. RESULTATEN QUICKSCAN

2.1 Flora

Het plangebied wordt gekenmerkt door grasland met soorten zoals onder andere Engels raaigras, pitrus, distel, hondsdraf, reukloze kamille, haagwinde, perzikkruid, guldenroede, moerasandoorn, wilgenroosje, kantige bastardwederik, duizendblad en ridderzuring (figuur 2.1). Het plangebied is vanwege voedselrijke habitateigenschappen ongeschikt voor beschermde flora en deze zijn ook niet aangetroffen.

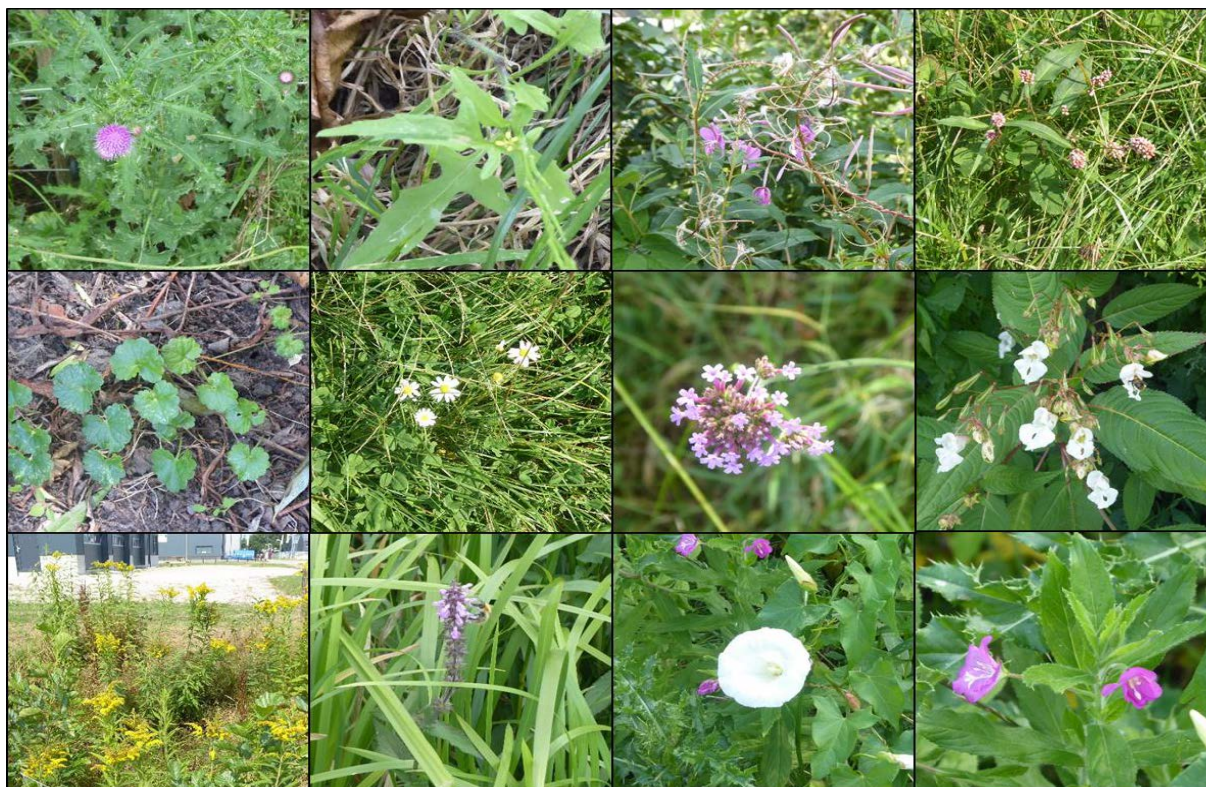

Figuur 2.1. Impressie van de flora in het plangebied.

- Op basis van de waargenomen soorten en de (habitat)eigenschappen van het plangebied is het voorkomen van beschermde plantensoorten uit te sluiten.

2.2 Vogels

2.2.1 Jaarrond beschermde vogelnesten

Nesten van vogelsoorten die jaarrond beschermd zijn bevinden zich over het algemeen in volgroeide bomen en/of bossen, zoals ooievaarsnesten of horsten van roofvogels. Vaak worden oude kraaien- of eksternesten gebruikt door roofvogels en uilen. De bomen binnen en grenzend aan het plangebied zijn gecontroleerd op de aanwezigheid van jaarrond beschermde nesten en deze zijn niet aangetroffen. Negatieve effecten van de werkzaamheden op jaarrond beschermde boomnesten kunnen dan ook op voorhand worden uitgesloten.

Naast boomnesten met jaarronde bescherming zijn er ook gebouw broedende vogelsoorten waarvan de nesten jaarronde bescherming genieten, zoals huismus, gierzwaluw en kerkuil. Op voorhand kunnen nestplaatsen of vaste rust- en verblijfplaatsen van deze soorten binnen het plangebied worden uitgesloten.

Binnen het plangebied zijn geen gebouwen aanwezig en de omliggende gebouwen vallen buiten de invloedssfeer van de werkzaamheden. Tevens betreffen dit veelal bedrijfspanden die vanwege de bouwstructuur geen nestplaatsen van huismus, gierzwaluw of kerkuil kunnen huisvesten.

- Negatieve effecten van de werkzaamheden op jaarrond beschermde (boom) nesten kunnen op voorhand worden uitgesloten.

2.2.2 Overige (broed)vogelsoorten

Naast de aanwezigheid van jaarrond beschermde nesten is het plangebied ook beoordeeld op waarden voor broedvogels waarvan de nesten niet jaarrond beschermd zijn. De nesten van deze soorten zijn uitsluitend beschermd tijdens het broedseizoen. De bomen, bosschages en oeverzones binnen het plangebied zijn geschikt als broedhabitat voor diverse soorten broedvogels, zoals merel, meerkoet en roodborst. Negatieve effecten van de werkzaamheden op broedvogels waarvan de nesten alleen tijdens het broedseizoen bescherming genieten, kunnen daarom niet op voorhand worden uitgesloten.

- Het kan niet op voorhand worden uitgesloten dat zich binnen het plangebied/ de invloedssfeer van de werkzaamheden nestplaatsen bevinden van vogelsoorten waarvan de nesten alleen tijdens het broedseizoen beschermd zijn.

2.3 Zoogdieren

2.3.1 Vleermuizen

Het plangebied is tijdens het veldbezoek beoordeeld op waarden voor vleermuizen. Hierbij is de nadruk gelegd op de aanwezigheid van mogelijke verblijfplaatsen. Ook is gekeken of door of langs het plangebied essentiële vliegroutes van vleermuizen kunnen lopen, of dat er sprake kan zijn van een essentieel foerageergebied.

Vleermuizen verblijven voornamelijk in boomholten en gebouwen, welke beiden niet binnen het plangebied/invloedssfeer van de werkzaamheden zijn aangetroffen. Negatieve effecten van de werkzaamheden op verblijfplaatsen van vleermuizen kunnen op voorhand worden uitgesloten.

Naast verblijfplaatsen van vleermuizen kunnen ook vliegroutes en/of foerageergebieden van vleermuizen een beschermde status hebben als deze van essentieel belang zijn voor het in stand houden van een verblijfplaats. Als vliegroute worden, afhankelijk van de soort, waterlichamen, bosranden, bomenlanen of gebouwen gebruikt. Als foerageergebied worden gebieden met groot aanbod aan voedsel gebruikt, zoals waterlichamen, bospercelen en bosschages. Het plangebied kan door de aanwezige beplanting en waterlichamen onderdeel zijn van een vliegroute en een foerageergebied. Echter zijn er in de omgeving voldoende alternatieven aanwezig, waardoor op voorhand kan worden uitgesloten dat in het plangebied essentiële vliegroutes/foerageergebied aanwezig zijn.

- De aanwezigheid van verblijfplaatsen en essentiële vliegroutes en/of foerageergebied voor vleermuizen binnen het plangebied kan op voorhand worden uitgesloten.

2.3.2 Overige zoogdiersoorten

Het plangebied is eveneens gecontroleerd op waarden voor overige zoogdiersoorten, naast vleermuizen. De enige soorten die op basis van verspreiding én habitatvoorkeur redelijkerwijs binnen het plangebied voor kunnen komen zijn boomarter, das, eekhoorn, otter en waterspitsmuis (bron: NDFF).

Het voorkomen van verblijfplaatsen van das, eekhoorn en boomarter binnen het plangebied kan op voorhand worden uitgesloten. Er zijn tijdens het veldbezoek geen aanwijzingen van burchten of dassenpijpen, boomnesten of boomholten aangetroffen.

Het plangebied wordt aan meerdere zijden omgeven door smalle watergangen, die aan de noordzijde van het plangebied uitmonden in een grotere waterpartij. Aangezien de watergangen relatief smal en ogenschijnlijk ondiep lijken te zijn en niet direct in verbinding staan met grote meren of vaarten, kan er met aan waarheid grenzende waarschijnlijkheid worden uitgesloten dat het plangebied onderdeel is van het leefgebied van de otter, die bij het Bergumermeer en De Leien voorkomt (bron: NDFF). Tevens zijn er tijdens het veldbezoek geen sporen aangetroffen die duiden op een vaste verblijfplaats van de soort. Negatieve effecten van de werkzaamheden op leefgebied van de otter kunnen dan ook op voorhand worden uitgesloten.

Van de waterspitsmuis zijn er in de wijde omgeving veel waarnemingen gedaan en dan met name bij meren en waterrijke gebieden (figuur 2.2). Het plangebied wordt gekenmerkt door agrarisch gebied begrensd door veelal jaarrond waterhoudende watergangen met goed ontwikkelde oeverzones die grenzen aan ruderaal stukken vegetatie. Daarnaast ligt het plangebied aan de rand van Harkema, waardoor het als geschikt habitat voor de waterspitsmuis kan worden bestempeld. Indien er met het planvoornemen ook werkzaamheden worden verricht aan de watergangen, kunnen negatieve effecten op leefgebied van de waterspitsmuis niet op voorhand worden uitgesloten.



Figuur 2.2. Waarnemingen waterspitsmuis in de omgeving van Harkema (bron: NDFF).

Het is wel aannemelijk dat lichter beschermde (vrijgestelde) zoogdieren voor kunnen komen binnen het plangebied, zoals mol en haas (bron: NDFF). Hoewel deze soorten voor ruimtelijke ingrepen zijn vrijgesteld binnen de provincie Fryslân, dient men zich wel te houden aan de voor deze soorten geldende zorgplicht (zie Bijlage I).

- Negatieve effecten van de werkzaamheden op het leefgebied van de waterspitsmuis binnen het plangebied kunnen niet op voorhand worden uitgesloten, indien er werkzaamheden aan de waterlichamen wordt verricht.
- Negatieve effecten op verblijfplaatsen van overige beschermde zoogdiersoorten kunnen op basis van verspreidingsgegevens en/of habitatgeschiktheid op voorhand worden uitgesloten.
- Voor voorkomende vrijgestelde soorten zoals mol en haas geldt de zorgplicht.

2.4 Reptielen en amfibieën

Het plangebied is tevens gecontroleerd op waarden voor beschermde reptielen en amfibieën. Uit de ruime omgeving van het plangebied zijn geen waarnemingen van reptielen bekend (bron: NDFF). Op basis van verspreidingsgegevens kunnen negatieve effecten van de werkzaamheden op het leefgebied van reptielen derhalve op voorhand worden uitgesloten.

De waarnemingen van uit de omgeving voorkomende beschermde amfibieënsoorten heikikker en poelkikker zijn op aanzienlijke afstand van het plangebied gedaan; bij De Leien en voorbij Surhuisterveen (bron: NDFF). Op basis van verspreidingsgegevens kan daarom eveneens op voorhand worden uitgesloten dat beschermde amfibieën binnen het plangebied voorkomen. Tevens zijn de aanwezige wateren te voedselrijk om te voldoen aan de habitateisen van deze kritische soorten. Negatieve effecten van de werkzaamheden op het leefgebied van heikikker, poelkikker en andere beschermde amfibieën kunnen dan ook op voorhand worden uitgesloten.

Binnen het plangebied kunnen overigens wel andere lichter beschermde amfibieënsoorten voorkomen welke zijn vrijgesteld in het geval van ruimtelijke ingrepen. Dit zijn soorten zoals bruine kikker of gewone pad. Voor vrijgestelde soorten geldt de zorgplicht (zie Bijlage I).

- Negatieve effecten op verblijfplaatsen van beschermde reptielen en amfibieën kunnen op basis van verspreidingsgegevens en/of habitatgeschiktheid op voorhand worden uitgesloten.
- In het plangebied komen naar alle waarschijnlijkheid licht beschermde soorten voor, zoals bruine kikker. Voor deze soorten geldt wel de zorgplicht (zie Bijlage I).

2.5 Vissen

Het plangebied is beoordeeld op waarden voor beschermde vissen. De enige soort die redelijkerwijs binnen het plangebied voor kan komen is de grote modderkruiper (bron: NDFF). De waarnemingen van de soort zijn echter op aanzienlijke afstand van het plangebied gedaan, ten westen van Witveen en in de provincie Groningen (figuur 2.3). Gezien het verspreidingsbeeld is het niet aannemelijk dat het plangebied onderdeel uitmaakt van het leefgebied van de grote modderkruiper. Negatieve effecten van de werkzaamheden op het leefgebied van grote modderkruiper en andere beschermde zoetwatervissen kunnen daarom op voorhand worden uitgesloten.

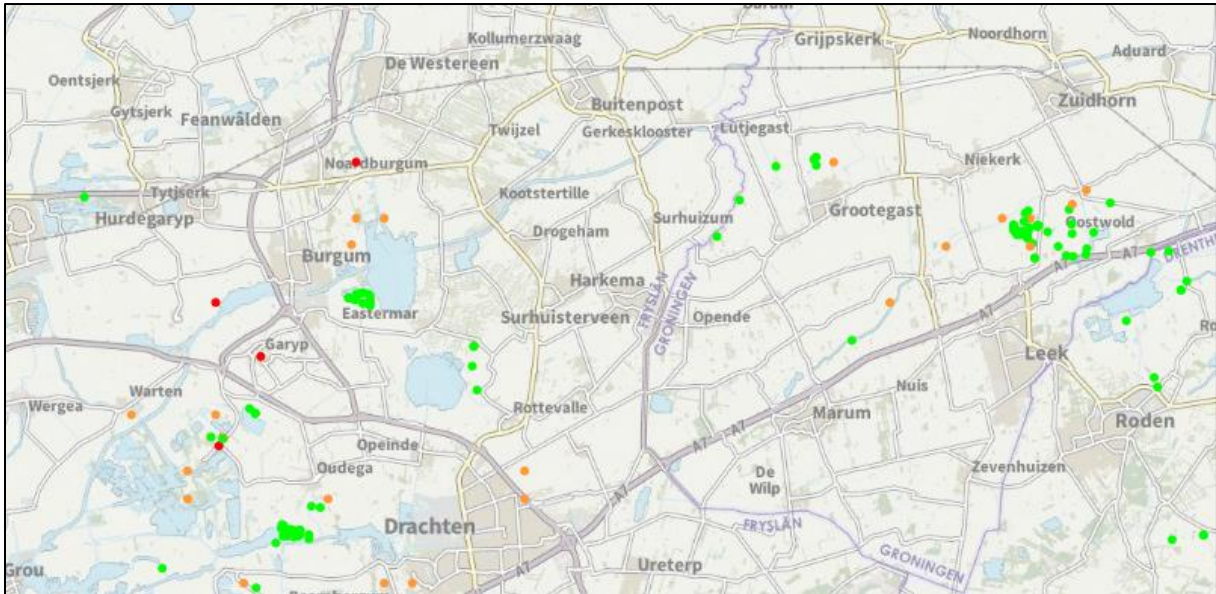

Figuur 2.3. Waarnemingen van grote modderkruiper in de omgeving van Harkema (bron: NDFP).

- Negatieve effecten van de werkzaamheden op beschermde zoetwatervissen kunnen op voorhand worden uitgesloten.

2.6 Ongewervelden

Het plangebied bevat geen waardplanten of watervegetatie die essentieel zijn bij de voortplanting van beschermde insecten of andere ongewervelden. Op basis hiervan kunnen negatieve effecten van de werkzaamheden op beschermde ongewervelden binnen het plangebied worden uitgesloten.

- Op basis van habitateigenschappen en verspreidingsgegevens kan worden uitgesloten dat de werkzaamheden negatieve effecten zullen hebben op beschermde ongewervelden.

2.7 Gebiedsbescherming

Het plangebied valt niet onder Natura 2000-gebied en is niet aangewezen als Natuur Netwerk Nederland-gebied (NNN/ voorheen EHS), ganzenfoerageergebied of weidevogelkansgebied (bron: Natuur overzichtskaart provincie Fryslân). Een toetsing naar een mogelijk conflict tussen gebiedsbescherming en het initiatief is derhalve niet van toepassing.

- Het plangebied valt niet onder Natura 2000, NNN, weidevogelgebieden of ganzenfoerageergebieden aangesteld door de provincie Fryslân. Een toetsing naar een mogelijk conflict tussen gebiedsbescherming en het initiatief is niet van toepassing.

2.7.1 Stikstofgevoeligheid

In de omgeving van het plangebied is het Natura 2000-gebied Alde Feanen (11,3 km) te vinden, zie figuur 2.4. Voor dit gebied zijn stikstofgevoelige habitattypen aangewezen, zoals blauwgraslanden en overgangs- en trilvenen (veenmosrietlanden). Door de voorwaarden waaraan nieuwbouw moeten voldoen, zal de stikstofemissie van de panden tijdens de gebruiksfase van de nieuwe situatie echter evenveel of niet veel hoger zijn dan in de huidige situatie. Tijdens de gebruiksfase is het wel aannemelijk dat verkeer en industrie toenemen, waardoor ook de stikstofemissie toeneemt.

Echter, gezien de relatief grote afstand tot het Natura 2000-gebied zal de bijkomende stikstofemissie niet direct bijdragen aan het (verder) overschrijden van de kritische depositiewaarden (KDW's) binnen de stikstofgevoelige habitattypen (bron: AERIUS calculator). Een AERIUS-berekening uitvoeren is naar ons inzicht dan ook niet van toepassing. De provincie Fryslân is echter bevoegd gezag in dezen en bepaalt of het uitvoeren van een AERIUS-berekening benodigd is voor de voortgang van dit project.

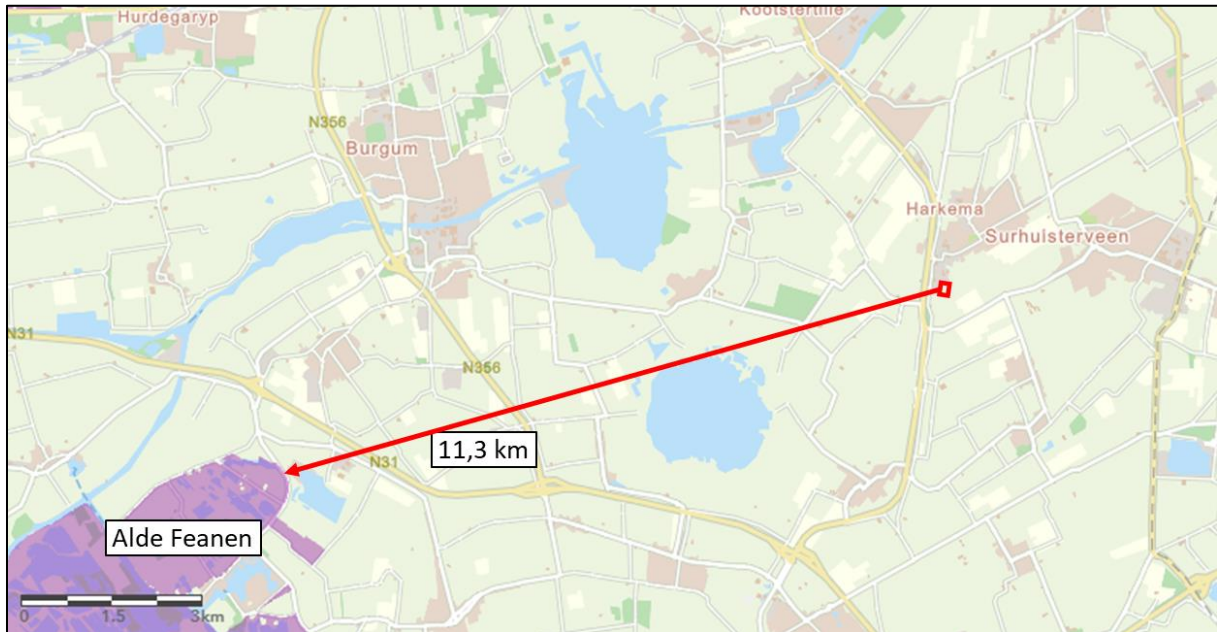

Figuur 2.4. Natura 2000-gebieden (paars) in de omgeving van het plangebied (rood) (bron: Natuur overzichtskaart Fryslân).

- Een Aeries-berekening in het kader van Natura 2000 is naar onze mening niet nodig.

2.8 Houtopstanden

Als er een houtareaal wordt gekapt van meer dan 10 are (1000 m²) of een bomenrij van minimaal 20 bomen buiten de bebouwde kom kan er sprake zijn van een meld- en/of herplantingsplicht. Binnen het beoogde planvoornemen worden er voor zover ons bekend is geen bomen gekapt. Er is daarom geen sprake van een meld- en/of herplantingsplicht.

- Er is geen sprake van een meld- en/of herplantingsplicht.

3. SAMENVATTING EN CONCLUSIES

3.1 Overzicht beschermde soorten

In onderstaand overzicht worden de aangetroffen en potentieel aanwezige beschermde soorten en hun beschermingsstatus binnen de invloedssfeer van de werkzaamheden samengevat. In de Wet natuurbescherming zijn vooral vaste verblijfplaatsen (voortplantingslocaties zoals nesten, holen, kraamkolonies etc.) van belang, maar ook de functionele leefomgeving die vaste verblijfplaatsen in stand houdt. In dit overzicht zijn dan ook alleen de soorten opgenomen, waarvoor het plangebied onderdeel vormt van hun leefgebied en/of levenscyclus en waarop eventueel in de toekomst geplande werkzaamheden van negatieve invloed kunnen zijn.

Tabel 3.1. Overzicht van aangetroffen en potentieel voorkomende beschermde flora en fauna in het plangebied.

Soortgroep	Soort	Aanwezigheid	Art. 3.1	Art. 3.5	Art. 3.10	Vrijgesteld	Advies
Vogels	Algemene broedvogels	Mogelijk	X				Werken buiten broedtijd
Zoogdieren)	Waterspitsmuis	Mogelijk		X			Nader onderzoek
Zoogdieren Amfibieën	Algemeen voorkomende soorten	Mogelijk			X	X	Zorgplicht

3.2 Effectbespreking en aanbevelingen

Het project kan naar ons inzien doorgang vinden binnen het kader van de Wet natuurbescherming, mits men zich houdt aan de hieronder volgende aanbevelingen.

3.2.1 Algemeen voorkomende broedvogels

Het plangebied biedt mogelijkheden voor vogels om te broeden; in de bomen, bosschages en oevers binnen of grenzend aan het plangebied. Het gaat hier om soorten waarvan nesten alleen beschermd zijn tijdens het broedseizoen. Wij adviseren daarom om de werkzaamheden buiten de broedtijd uit te voeren. De broedtijd loopt grofweg van 15 maart tot 15 juli. Al dan niet afhankelijk van klimatologische omstandigheden kunnen sommige soorten eerder of later in het jaar tot broeden komen. Wat van belang is, is dat een broedgeval altijd beschermd is. Indien de werkzaamheden niet buiten het broedseizoen uitgevoerd kunnen worden, wordt geadviseerd de werkzaamheden onder begeleiding van een ecoloog uit te voeren.

3.2.2 Waterspitsmuis

De aanwezigheid van leefgebied van waterspitsmuis bij de waterlichamen van het plangebied kan niet op voorhand worden uitgesloten. Met het planvoornemen worden er mogelijk werkzaamheden aan de waterlichamen verricht, waardoor leefgebied van de waterspitsmuis zal worden aangetast of zelfs verloren kan gaan. Indien er werkzaamheden aan de waterlichamen en oeverzones wordt verricht, adviseren we om nader onderzoek uit te voeren. Dit onderzoek kan worden uitgevoerd met behulp van inloopvallen in de maanden september t/m november, zolang er geen sprake is van nachtvorst of met behulp van eDNA-onderzoek. Indien leefgebied van waterspitsmuizen wordt vastgesteld, dient er voor deze soort een ontheffing te worden aangevraagd, welke in de regel wordt afgegeven onder de voorwaarde dat er compenserende en mitigerende maatregelen worden uitgevoerd.

3.2.3 Vrijgestelde- en niet beschermde soorten: de zorgplicht

Er komen in het plangebied naar alle waarschijnlijkheid niet beschermde of vrijgestelde soorten voor, zoals verschillende soorten zoogdieren en amfibieën. Voor schade aan deze soorten geldt in principe een vrijstelling.

De zorgplicht van de Wet natuurbescherming schrijft echter voor dat men verplicht is om alles wat redelijkerwijze mogelijk is, te doen of juist te laten om schade aan wilde planten en dieren zo veel mogelijk te voorkomen.

3.3 Overzicht vervolgstappen

De werkzaamheden kunnen binnen de kaders van de Wet natuurbescherming worden uitgevoerd, mits aan de hieronder genoemde vervolgstappen wordt voldaan. Voor meer detaillering en uitleg, zie de paragraaf hiervoor.

- **Algemeen voorkomende broedvogels:** Werken buiten de broedtijd (grofweg 15 maart-15 juli).
- **Waterspitsmuis:** Indien waterlichamen worden aangetast met het planvoornemen, nader onderzoek.
- **Vrijgestelde soorten:** Het naleven van de zorgplicht.

Meer doen voor de biodiversiteit?

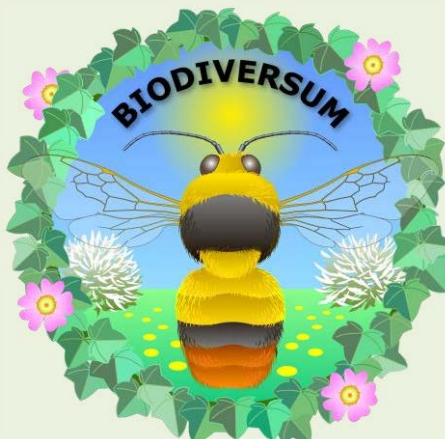

4. BRONNEN EN LITERATUUR

AERIUS Calculator

<https://calculator.aerius.nl/calculator/>

Alterra (2015). Synbiosis kaartenmachine Natura 2000 | Beschermde gebieden. Via:

<http://www.synbiosys.alterra.nl/natura2000/googlemapszoek.aspx>

Broekhuizen, S., K. Spoelstra, J.B.M. Thissen, K.J. Canters & J.C. Buys (redactie) 2016. Atlas van de Nederlandse zoogdieren. Natuur van Nederland 12. Naturalis Biodiversity Center & EIS Kenniscentrum Insecten en andere ongewervelden, Leiden.

Creemers, R.C.M. & J.J.W. van Delft 2009. De amfibieën en reptielen van Nederland.- Nederlandse Fauna 9. Nationaal Natuurhistorisch Museum Naturalis, European Invertebrate Survey- Nederland, Leiden

FLORON (2015) Verspreidingsatlas planten. Via <http://www.verspreidingsatlas.nl/planten>

Korsten, E. en Regelink, J.R. (2010). Cursus herkennen van potentiële vleermuiswaarden: in het kader van quickscans en ander ecologisch vooronderzoek. Zoogdierverseniging rapport 2010.44. Zoogdierverseniging, Nijmegen

Melis, J. & M.Koopmans, 2015. Fiskatlas Fryslân, verspreiding en ecologie van zoetwatervissen in Fryslân. Bornmeer, Gorredijk.

Nationale Databank Flora en Fauna (NDFP)

www.ndff-ecogrid.nl

Natura 2000-gebieden Nederland

<https://www.natura2000.nl/gebieden/>

Natuur overzichtskaart provincie Fryslân

<https://fryslan.maps.arcgis.com/home/webmap/viewer.html?webmap=eb4e12aa6eea4591af7cof48ef6def54&extent=120990,533762,221778,617075,28992>

Netwerk Groene Bureaus, Zoogdierverseniging en Gegevensautoriteit Natuur.

Vleermuisprotocol 2021, 1 januari 2021. www.gegevensautoriteitnatuur.nl en

www.netwerkgroenebureaus.nl

RAVON

<http://www.ravon.nl/Soorten/Soortinformatie>

SOVON

<https://www.sovon.nl/nl>

Verspreidingsatlas Zoogdieren

<http://www.verspreidingsatlas.nl/zoogdieren>

Zoogdierverseniging

www.zoogdierverseniging.nl

BIJLAGE I WET- EN REGELGEVING

De wettelijke bescherming van natuurwaarden valt in grote lijnen uiteen in drie delen: soortbescherming, gebiedsbescherming en houtopstanden.

Wnb Soortbescherming

De Wet natuurbescherming draagt onder andere zorg voor de bescherming van in het wild voorkomende dier- en plantensoorten. De wet bevat een aantal verbodsbepalingen die ervoor moeten zorgen dat de gunstige staat van instandhouding van alle in het wild levende dier- en plantensoorten zal blijven gewaarborgd.

De Wet natuurbescherming verdeelt beschermde soorten in twee groepen, de Europees beschermde soorten en de nationaal beschermde soorten. De eerste groep bestaat uit strikt beschermde soorten uit de Vogel- en Habitatrichtlijn (art. 3.1 en 3.5). De Vogel- en Habitatrichtlijn zijn richtlijnen van de Europese Unie waarin wordt aangegeven welke diersoorten en welke typen natuurgebieden door de lidstaten dienen te worden beschermd. In de tweede categorie staan de overige (nationaal) beschermde soorten (art. 3.10). Binnen de Wet natuurbescherming vullen Europese en nationale wetgeving elkaar aan. De Habitatrichtlijnsoorten (art. 3.5) genieten een iets zwaardere bescherming dan de nationaal beschermde soorten (art. 3.10). Zo geldt voor de nationale soorten geen verbod op het verstoren, iets wat wel het geval is bij de Habitatrichtlijnsoorten. Ook zijn de belangen waaronder ontheffing aangevraagd mag worden, voor de nationaal beschermde soorten uitgebreider dan voor de habitatrichtlijnsoorten.

Vogels en verstoring

Voor alle inheemse vogelsoorten geldt dat het verboden is om in het wild levende vogels te doden of te vangen, opzettelijk nesten, rustplaatsen en eieren van vogels te vernielen, te beschadigen, te rapen of nesten van vogels weg te nemen. Ook is het verboden om vogels opzettelijk te storen. Dit is echter niet van toepassing indien de storing niet van wezenlijke invloed is op de staat van instandhouding van de desbetreffende vogelsoort. Dit kan dus ook tijdens het broedseizoen het geval zijn, als kan worden aangetoond of beargumenteerd dat de verstoring geen negatieve effecten heeft op (de kansen van) het broedsucces. Of dit van toepassing is hangt af van meerdere factoren, zoals de biologie van een soort, de fase van de broedtijd waarin het broedpaar zich op dat moment bevindt (zoals balts, nestbouw, eieren of jongen) en de mate van verstoring. Een ter zake kundige ecoloog kan in voorkomende gevallen bepalen wat wel of niet geldt als wezenlijke verstoring. In aanvulling op bovenstaande wordt er door de provincies een lijst met vogelsoorten gehanteerd, waarvan de nesten jaarrond bescherming genieten. Binnen deze categorie wordt onderscheid gemaakt in soorten met jaarrond beschermde nesten (categorie 1 tot en met 4) en vogels met *mogelijk* jaarrond beschermde nesten (categorie 5).

Vrijgestelde soorten provincie Fryslân

Hoewel de Wet natuurbescherming een nationale wet is, kunnen de provincies (als de bevoegde gezagen) soorten aanwijzen die vrijgesteld kunnen worden van de beschermde status, als het gaat om ruimtelijke ontwikkelingen. Tabel 2.1 geeft een overzicht van de via de Verordening Wet natuurbescherming door de provincie Fryslân vrijgestelde soorten (zoogdieren en amfibieën). De verordening van de Provinciale Staten van Fryslân is te vinden op <https://zoek.officielebekendmakingen.nl/prb-2016-6515.html>.

Tabel 1. Vrijgestelde soorten Verordening Wet natuurbescherming provincie Fryslân.

<i>Zoogdieren</i>	<i>Amfibieën</i>
Aardmuis	Bastaardkikker
Bosmuis	Bruine kikker
Bunzing	Gewone pad
Dwergmuis	Kleine watersalamander
Dwergspitsmuis	Meerkikker
Egel	
Gewone bosspitsmuis	
Haas	
Hermelijn	
Huisspitsmuis	
Konijn	
Ree	
Rosse woelmuis	
Steenmarter	
Tweekleurige bosspitsmuis	
Veldmuis	
Vos	
Wezel	
Woelrat	

Voorwaarden vrijstellingen

Zoals gezegd zijn de vrijstellingen onder het bevoegd gezag van de provincie Fryslân, en zijn hiermee geen onderdeel van de Wet natuurbescherming zelf. De provincie heeft de soorten zoals die genoemd zijn in bovenstaande tabel niet zonder meer vrijgesteld, hier zijn voorwaarden aan verbonden. Ten eerste is het van belang dat er geen andere bevredigende oplossing voorhanden is. Ten tweede gelden de vrijstellingen niet in alle situaties. Deze zijn alleen van toepassing als de geplande werkzaamheden onder één van de volgende noemers vallen:

- a. in het kader van ruimtelijke inrichting of ontwikkeling van gebieden, daaronder begrepen het daarop volgende gebruik van het ingerichte of ontwikkelde gebied;
- b. in het kader van bestendig beheer of onderhoud aan vaarwegen, watergangen, waterkeringen, waterstaatswerken, oevers, vliegvelden, wegen, spoorwegen of bermen, of in het kader van natuurbeheer;
- c. in het kader van bestendig beheer of onderhoud in de landbouw of bosbouw;
- d. in het kader van bestendig beheer en onderhoud van de landschappelijke kwaliteiten van een bepaald gebied.

Ten derde is een aantal specifieke voorwaarden opgesteld (Bijlage I van de Verordening). Hierbij geldt dat indien sprake is van vangen of doden, alleen gebruik mag worden gemaakt van de in de verordening genoemde middelen en methoden. Dit is vooral van toepassing bij de vrijgestelde zoogdieren. Indien deze in winterslaap zijn en ze worden gevangen, dan moet alles er aan gedaan worden om ervoor te zorgen dat de overlevingskansen niet worden verminderd als gevolg van het vangen en verplaatsen. Voor amfibieën is het belangrijk te vernemen dat indien deze in winterslaap zijn, het niet is toegestaan ze te vangen (en verplaatsen).

Indien bovengenoemde soorten voorkomen binnen een plangebied, is een ontheffing voor deze soort dus niet nodig.

Zorgplicht art 1.11 Wnb

Echter, dit is niet nodig omdat nog steeds een inspanning wordt geleverd om deze soorten zo min mogelijk schade te doen, zoals is omschreven in artikel 1.11 van de Wet natuurbescherming, meer algemeen bekend als de zorgplicht. Hoewel overtredingen niet strafbaar zijn gesteld, kan het uitvoeren van de zorgplicht wel worden gehandhaafd door toepassing van een bestuursdwang. Dat betekent dat de uitvoerende gedwongen kan worden herstelacties uit te voeren.

Wnb Gebiedsbescherming

Gebiedsbescherming houdt in dat gebieden met belangrijke natuurwaarden wettelijk zijn beschermd. Het gaat hierbij om het Natuurnetwerk Nederland (NNN, voorheen de Ecologische Hoofdstructuur of EHS) en Natura 2000-gebieden.

Natura 2000-gebieden

Projecten of activiteiten die niet noodzakelijk zijn voor, of verband houden met, het beheer van de natuurwaarden van Natura 2000-gebieden (Vogel- en/of Habitatrictlijngebieden) en mogelijk negatieve effecten hebben op deze waarden, dienen vanuit de Wet natuurbescherming getoetst te worden. Deze toetsing vindt enkel plaats in het geval de uitvoering van een project plaatsvindt binnen de invloedssfeer van een N2000-gebied en verwacht wordt dat deze uitvoering (mogelijk) negatieve effecten heeft op soorten of habitattypen waarvoor het N2000-gebied is aangewezen.

Wnb Houtopstanden

De Boswet is in 2015 gewijzigd en per 1 januari 2017 opgenomen in de nieuwe Wet Natuurbescherming. Die wet zal op den duur weer (beleidsneutraal) in de Omgevingswet opgenomen worden. De, voor gemeenten, belangrijkste wijziging van de wet is de beperking in het stellen van regels ten aanzien van houtopstanden buiten de begrenzing zoals aangegeven op de kaart Begrenzing Bebouwde kom Boswet. Dit heeft effect op o.a. gemeentelijk kapbeleid. De provincie heeft, als bevoegd gezag, een provinciale verordening opgesteld voor de uitvoering van de Wet Natuurbescherming. Dat is in overleg met de Friese gemeenten gedaan. De APV, afd. 3 Het bewaren van houtopstanden, oftewel de kapverordening, vormt de basis voor het nader uitgewerkte kapbeleid. Tevens zijn in de APV regels opgenomen ten aanzien van de Bomenlijst.

De bescherming van arealen bos en houtopstanden valt dus onder de Wnb, mochten deze groter zijn dan 10 are (1000 m²) of bestaan uit een bomenrij van minimaal 20 bomen buiten de bebouwde kom. De gemeente hanteert soms voor 'buiten de bebouwde kom' een andere begrenzing dan voor de Weg- en verkeerswet. Bij twijfel kan hierover bij de gemeente informatie worden aangevraagd. Als de houtopstand groter dan 10 are is of bestaat uit een bomenrij van minimaal 20 bomen buiten de bebouwde kom, dan is er een meld- en herplantingsplicht van hetzelfde areaal bos binnen drie jaar na het kappen hiervan. Niet alle boomsoorten vallen onder deze wetgeving. Populieren, wilgen, essen of elzen die zijn bedoeld voor de productie als biomassa zijn uitgezonderd, indien tenminste een keer per tien jaar wordt geoogst, de beplanting na 1 januari 2013 is aangelegd en aan een aantal beplantingseisen is voldaan. Ook kerstbomen die niet ouder zijn dan twintig jaar, kweekgoed, fruitbomen en windschermen om boomgaarden zijn uitgezonderd.

NatuurNetwerk Nederland/ Ecologische HoofdStructuur

Strikt genomen valt de EHS/NNN niet onder de Wet natuurbescherming aangezien dit bepaald wordt door de provincies en niet door het Rijk.

Het Natuurnetwerk Nederland (NNN, voorheen de Ecologische Hoofdstructuur of EHS) maakt onderdeel uit van het rijksbeleid voor het creëren en vormgeven van een samenhangend netwerk van bestaande en nog te ontwikkelen natuurgebieden in Nederland. De provincies krijgen echter zelf de gelegenheid om dit naar eigen inzicht zo goed mogelijk aan te wijzen, inrichten en beheren.

Indien een ruimtelijke ingreep binnen de begrenzing van het NNN plaatsvindt moet een 'nee, tenzij' procedure worden doorlopen en zal bij doorgang van de ingreep in de regel compensatie en mitigatie noodzakelijk zijn.