



**Watertoets** (ingediend) 4 juli 2023

**Waterschap** (advies) 18 juli 2023

**ons kenmerk** IN23- Z44077

## Plan: Nieuwbouw sportaccommodatie SC Stadskanaal

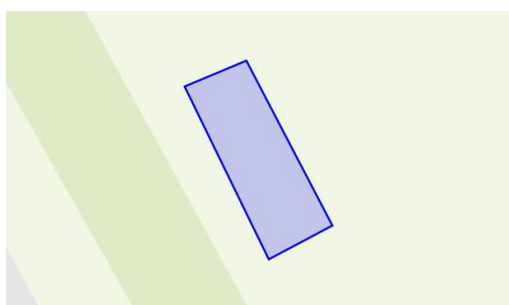

*Nieuwbouw van een kantine met inpandige kleedkamers met buitenterras*

### **Uitgangspuntennotitie Watertoets – normale procedure**

Via de digitale watertoets is het Waterschap op de hoogte gesteld van dit plan. De aanmelding heeft ertoe geleid dat de normale procedure wordt doorlopen. Dit houdt in dat het waterschap een uitgangspuntennotitie levert. Deze uitgangspuntennotitie moet gebruikt worden bij het opstellen van de waterparagraaf.

<b>Wijzigingen in verhard oppervlak</b>
340 m <sup>2</sup>
<b>Fysieke watersysteemveranderingen</b>
geen
<b>Vuilwater-, en hemelwaterbehandeling</b>
-

---

**Inhoud:**

1. Specifieke en aanvullende uitgangspunten
2. Inleiding
3. Waterveiligheid
4. Waterkwantiteit
5. Waterkwaliteit
6. Aanvullende belangen Waterschap
7. Verdere betrokkenheid waterschap
8. Bronnenlijst

---

## 1 Specifieke en aanvullende uitgangspunten

*Er is een aanname gemaakt van de nieuwe locatie kantine met in pandige kleedkamers met buitenterras. Op de ingediende watertoets (ingetekende plangrens) is deze niet te herleiden. Het afgegeven wateradvies gaat dus niet in op de exacte locatie, maar om de water aspecten waar bij nieuwbouw rekening dient te worden gehouden.*



*De sportvelden liggen in een peilgebied met een vast streefpeil van +3,50 mNAP. Het sportpark voldoet aan de drooglegging en ontwateringsdiepte voor bebouwing.*

*Toename verharding met 340 m<sup>2</sup>, waarvan het af te koppelen hemelwater (daken en verharding) in compenserend open water gerealiseerd dient te worden voor ca. 30 m<sup>3</sup>. In de omgeving liggen schouwsloten die eventueel verlengd dan wel verbreed kunnen worden om ruimte voor afgekoppeld hemelwater te creëren.*

Hoogtekaart

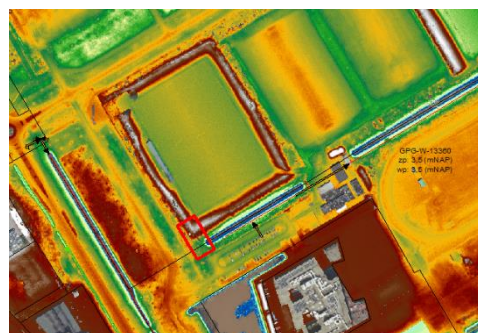

### **Compenserende waterberging**

Door de toename verhard oppervlak dient er compensatie in het watersysteem te worden gerealiseerd. De gemeente dient hiervoor, in afstemming met de initiatiefnemer, in de waterparagraaf aan te geven op welke wijze de benodigde hoeveelheid compenserende waterberging (opgave) zal worden ingepast en onderdeel zal zijn van het plan. Het waterschap kan in het vooroverleg nader advies geven. Om de effectiviteit van de compenserende maatregel goed te kunnen beoordelen is het van belang om duidelijk aan te geven; welke maatregel waar wordt genomen (infiltreren, vasthouden/bergen, vertraagd afvoeren, ...), de maatvoering van de maatregel (m1, m2, m3) en waar het hemelwater uiteindelijk op zal afvoeren.

Compenserende maatregelen kunnen op meerdere manieren en in combinatie met elkaar worden gerealiseerd. Naast uitbreiding van het bestaande oppervlaktewater (ruimte) kan bijvoorbeeld worden gedacht aan vertraagde afvoer in/op het bouwoppervlak via een groen dak, een waterdak en opvang hemelwater voor hergebruik. Indien de locatie hiervoor geschikt is kan infiltratie overwogen worden, zoals; een grindkoffer, infiltratiekragen, een infiltratieriool en/of een zaksloot.

Indien infiltratie wordt overwogen, is in de meeste gevallen aanvullend onderzoek nodig over de toepasbaarheid en eventuele effecten naar de omgeving.

---

## **2 Inleiding**

Waterschappen zijn verantwoordelijk voor het waarborgen van waterveiligheid en het voorkomen van wateroverlast en watertekort (waterkwantiteit). Daarnaast zorgen waterschappen voor het verbeteren van de waterkwaliteit van het oppervlaktewater, zowel chemisch als ecologisch. Het is van belang dat deze taken zowel nu als in de toekomst gewaarborgd blijven. Om dit te kunnen doen worden ruimtelijke plannen en ontwikkelingen getoetst op hun impact op het goed blijven functioneren van het watersysteem. Waterschap Hunze en Aa's streeft ernaar om de impact van dergelijke plannen en ontwikkelingen zoveel mogelijk waterneutraal te houden en waar mogelijk positieve ontwikkelingen te stimuleren.

Op grond van het Besluit Ruimtelijke Ordening (Art.12), moeten ruimtelijke plannen zijn voorzien van een waterparagraaf. Om deze waterparagraaf te kunnen opstellen moet de waterbeheerder worden geraadpleegd door middel van de Watertoets, door; vroegtijdige betrokkenheid, meedenken, informeren, adviseren en het afwegen van belangen (vooroverleg). Tot en met de uiteindelijke vaststelling van het ruimtelijk plan (voorontwerp, ontwerp en vaststelling) blijft de waterbeheerder betrokken bij het planproces.

In de waterparagraaf (+ bijlage) moet door het waterschap afgegeven advies zijn verwoord. Bij het afwijken van het wateradvies, dient er door de gemeente een onderbouwing te zijn opgenomen die tot het afwijken van het wateradvies heeft geleid.

In de definitieve uitgangspuntennotitie (onderdeel 1) zijn plan specifieke en aanvullende uitgangspunten (adviezen) opgenomen voor dit plan. De verdere opbouw van dit document bestaat uit 5 thema's; waterveiligheid, waterkwantiteit, waterkwaliteit, aanvullende belangen waterschap en gerelateerde belangen van derden. Per thema is voor dit plan, indien van toepassing, relevante informatie opgenomen en zijn uitgangspunten opgesteld. Ten slotte is de verdere gewenste betrokkenheid van het waterschap bij het vervolg van het planproces beschreven.

---

## **3 Waterveiligheid**

Waterveiligheid betreft het voorkomen, zo mogelijk uitsluiten, van levensbedreigende overstromingsrisico's voor mens en dier en het voorkomen van schade aan have en goed. Risico's die met name zullen optreden bij het doorbreken van een zeekering (primaire kering) of boezemkade (secundaire kering). Binnen dit thema zijn, indien van toepassing, alle belangen beschreven die vanwege de waterveiligheid extra bescherming genieten of anderzijds van belang zijn voor de waterveiligheid.

---

## 4 Waterkwantiteit

Het waterschap heeft als taak de zorg voor voldoende water in droge perioden als de afvoer in perioden van overvloed. Een vergrote kans op wateroverlast of watertekort dient dus voorkomen te worden. Binnen dit thema zijn, indien van toepassing, de voor dit plan gerelateerde belangen beschreven die in meer of mindere mate de waterkwantiteit beïnvloeden.

Wateroverlast vanuit het oppervlaktewater moet in ieder geval zoveel mogelijk voorkomen worden. Overtollig grond- en hemelwater dat tot afvoer komt volgt de trits ; "vasthouden, bergen, afvoeren".

### Schouwsloten

Schouwsloten zijn sloten die niet in eigendom zijn van het waterschap, maar een belangrijke lokale functie vervullen voor de afwatering van een groter gebied, meerdere eigenaren en/of belangen van derden. Vanwege deze afwateringsfunctie is het van belang dat een schouwsloot goed onderhoud heeft. De eigenaren van schouwsloten zijn verplicht het benodigde doorstroomprofiel jaarlijks schoon te houden en het waterschap ziet hierop toe via de schouw. Het profiel van een schouwsloot mag niet zonder toestemming van het waterschap gewijzigd worden (Keur Waterschap Hunze en Aa's).

### Wijzigingen in het oppervlaktewatersysteem

In de meeste gevallen moeten wijzigingen worden gemeld of moet een watervergunning worden aangevraagd, om ongewenste gevolgen voor het watersysteem te voorkomen en/of te beperken. Het bergend vermogen in het watersysteem mag niet afnemen (bijvoorbeeld door een (gedeeltelijke) demping) op locaties waar dit tot wateroverlast kan leiden en de doorstroomprofiel van het watersysteem mag niet worden gehinderd. In de Keur van het waterschap en in de Algemene Regels staan aangegeven onder welke voorwaarden fysieke aanpassingen aan het watersysteem plaats mogen vinden.

### Verhardingstoename

Als in het plan het verharde oppervlak toeneemt boven de compensatiedrempel; voor stedelijk gebied of kassengebieden met meer dan 150 m<sup>2</sup> of in het buitengebied met meer dan 1500 m<sup>2</sup> (Keur Waterschap Hunze en Aa's), dan is compenserende waterberging en/of vertraagde afvoer en/of infiltratie aan de orde. Verhardingstoename zorgt er voor dat hemelwater versneld tot afstroming komt. Dit kan tot overlast en schade leiden binnen het plangebied of verderop in het watersysteem (peilgebied). Dit vergroot de kans op inundatie, zeker bij piekbuien, waardoor de landelijke werknormen (landbouwkundige afvoer) overschreden kunnen worden. Compenserende waterberging is noodzakelijk om de kans op inundatie binnen het plangebied en binnen peilgebieden niet te vergroten en de werknormen te kunnen waarborgen.

<b>Grondgebruikstype</b>	<b>Maaiveldcriterium</b>	<b>Inundatienorm (1/jaar)</b>
--------------------------	--------------------------	-------------------------------

Grasland	5%	1/10
Akkerbouw	1%	1/25
Hoogwaardige land-, en tuinbouw	1%	1/50
Glastuinbouw	1%	1/50
Bebouwd gebied	0%	1/100
Natuurgebied	-	geen norm

*Bovenstaande werknormen zijn gebaseerd op de midden-variant van het klimaatscenario 2015 van het KNMI (klimaatscenario G)*

### **Scheiden schoon hemelwater en vuilwater**

In grote delen van het beheergebied zijn nog gemengde rioolssystemen aanwezig. In dergelijke systemen wordt het relatief schone hemelwater vermengd met vuilwater en wordt het vervolgens naar de rioolwaterzuiveringsinstallaties (RWZI) van het waterschap gebracht. Na zuivering wordt het water geloosd op het oppervlaktewatersysteem. Het transport van schoon hemelwater via het gemeentelijk rioolstelsel en het behandelen via een RWZI is niet duurzaam. Om deze reden zal hemelwater alleen op het vuilwaterriool kunnen worden geloosd als het hemelwater; niet kan worden hergebruikt (opvang) en/of kan afvoeren via de bodem, het openbaar regenwaterstelsel, een oppervlaktewaterlichaam zonder een specifieke functie, of via een kwetsbaar oppervlaktewaterlichaam. Wijzigingen in de behandeling van het hemelwater en vuilwater kunnen echter voor overlast zorgen als mogelijke ongewenste gevolgen onvoldoende bekend zijn en waar nodig zijn verholpen. Rechtstreekse afkoppeling van hemelwater (via een hemelwaterriool) naar het oppervlaktewater (vijvers en sloten) kan dit wateroverlast veroorzaken, als het ontvangende oppervlaktewater niet hiervoor de capaciteit heeft en/of aanwezige kunstwerken (o.a. duikers, stuwen en inlaatwerken) het aangeboden water niet kan verwerken.

---

## **5 Waterkwaliteit**

Om de waterkwaliteit te waarborgen heeft het waterschap de zorg voor het realiseren van schoon en ecologisch gezond water, waarin systeem-specifieke dieren en planten voorkomen. In de eerste plaats is dit van belang voor de grotere beken, kanalen en meren waarvoor binnen de Europese Kaderrichtlijn Water (KRW) doelen en maatregelen zijn opgesteld voor aangewezen waterlichamen. Daarnaast is een goede waterkwaliteit van belang voor het recreatief medegebruik als zwemmen en kanoën en voor het stelsel van kleinere watergangen voor water aan- en afvoer. In dit thema zijn, indien van toepassing, alle voor dit plan specifieke belangen beschreven die impact hebben op de waterkwaliteit.

Vervuiling van het oppervlaktewater moet in ieder geval zoveel mogelijk voorkomen worden. Om deze reden vraagt het waterschap op de toepassing van uitlopende materialen zoveel mogelijk te beperken en om vervuiling door bedrijfsmatige activiteiten te voorkomen. Afstromend hemelwater dat vervuild is geraakt moet zo veel mogelijk gescheiden worden afgevoerd, of moet worden gezuiverd. Dit volgt de trits ; "schoonhouden, scheiden, zuiveren".

### **Kaderrichtlijn water (KRW)**

Via de Europese Kaderrichtlijn Water is het waterschap verantwoordelijk voor de chemische en ecologische waterkwaliteit. Voor een aantal waterlichamen, de zogenaamde KRW-Waterlichamen, zijn doelen vastgesteld voor de waterkwaliteit en zijn maatregelen opgesteld om deze te bereiken. Ruimtelijke ingrepen en activiteiten die de waterkwaliteit in de KRW-waterlichamen (kunnen) verslechteren of ingezette verbetering kunnen laten stagneren, zijn niet toegestaan.

---

## **6 Aanvullende belangen waterschap**

Onder dit thema zijn, indien van toepassing, een aantal onderwerpen opgenomen die mogelijk een belang raakt voor het waterschap of die van gerelateerde partners. Dit betreft enerzijds locatie specifieke eigenschappen die in een toekomstige situatie de effecten op het waterbeheer kunnen vergroten. Anderzijds kunnen ook water gerelateerde gebiedseigenschappen zijn opgenomen buiten de jurisdictie van het waterschap, maar die wel indirect de belangen van het waterbeheer raken.

### **Adaptatie op lokale bodemdaling**

Het beheergebied van het waterschap Hunze en Aa's wordt gekenmerkt door drie verschillende vormen van bodemdaling, namelijk; door gaswinning, door zoutwinning en door veenoxidatie. Bodemdaling door gaswinning heeft lokaal geen grote invloed op het functioneren van het watersysteem, maar regionaal dient het watersysteem hierop wel maatregelen te treffen. Bodemdaling door zoutwinning en veenoxidatie kunnen wel tot lokale maatregelen leiden in het watersysteem.

---

## **7 Verdere betrokkenheid waterschap**

Voor alle voor dit plan relevante water gerelateerde onderwerpen zijn in dit document uitgangspunten opgenomen. Voor de verdere procedurele afhandeling van het ruimtelijk plan (voorontwerp en ontwerp), is het van belang om het waterschap te blijven informeren en te betrekken en hierin rekening te houden met deze uitgangspunten.

In de waterparagraaf dient worden aangegeven op welke wijze invulling zal worden gegeven aan de belangen met betrekking tot het waterbeheer. Het waterschap kan altijd geraadpleegd worden voor overleg en nadere uitleg.

---

## **8 Bronnen**

Keur waterschap Hunze en Aa's. Waterschap Hunze en Aa's, Veendam (2010)

Beheerprogramma 2022-2027. Waterschap Hunze en Aa's, Veendam (vastgesteld dec. 2021)