

**Quickscan Wet natuurbescherming
Jacques Tatilaan 1, Almere**

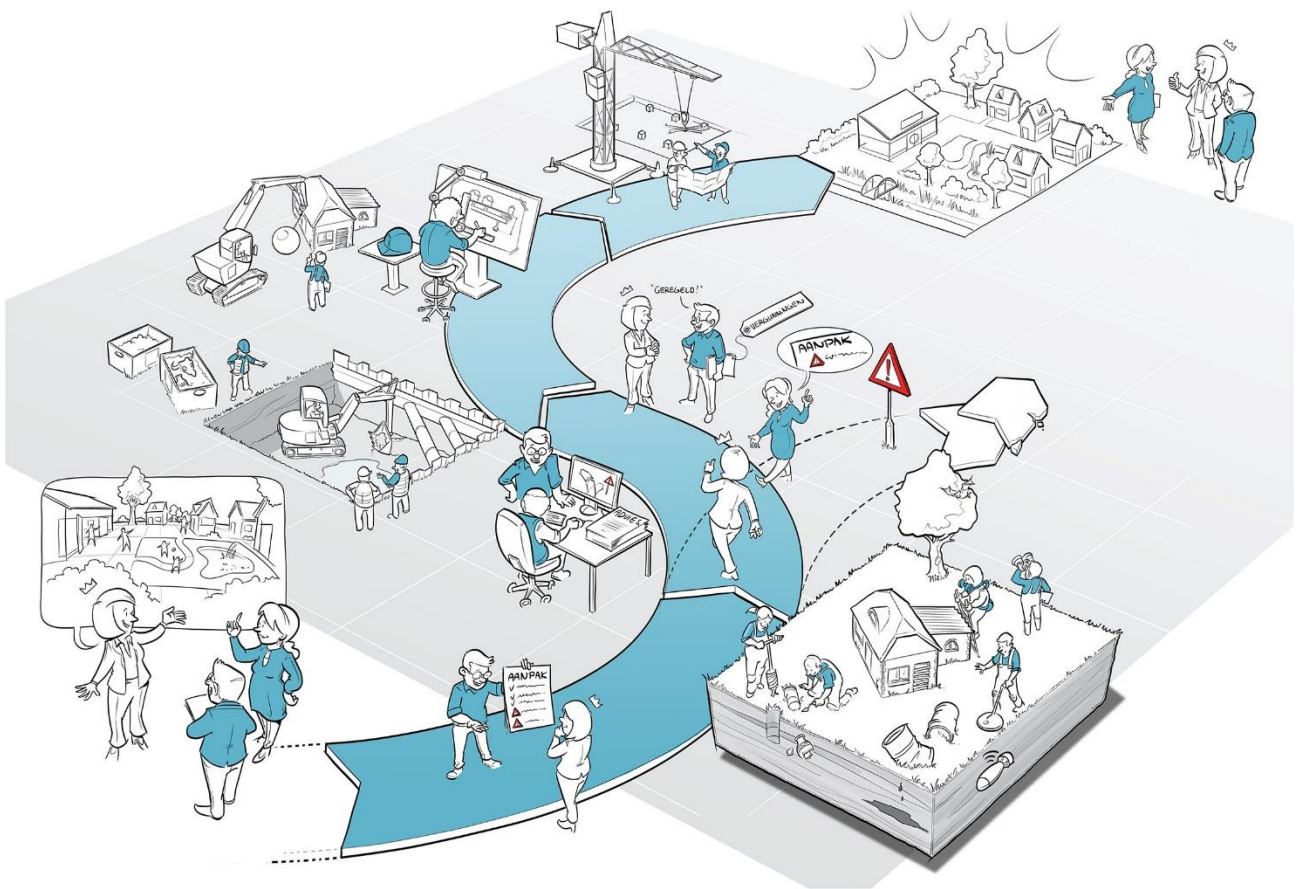



Rapport

Quickscan Wet natuurbescherming

Locatie : Jacques Tatilaan 1, Almere
Kenmerk : A0242-03/DME/rap1
Datum : 15 maart 2021

Auteur : Dhr. D. van der Meer
Vrijgave : Dhr. J. den Houdijker
Email : dvdmeer@idders.nl
Telefoon : 06 – 8276 3301

Opdrachtgever : The Way You Live
Mevr. J. de Jong

© IDDS b.v. Alle rechten voorbehouden. Niets uit deze uitgave mag worden vermenigvuldigd, opgeslagen in een geautomatiseerd bestand en/of openbaar gemaakt door middel van druk, fotokopie, microfilm, elektronisch of anderszins zonder voorafgaande, schriftelijke toestemming van de uitgever.

Samenvatting

In opdracht van The Way You Live is op 05-03-2021 een ecologische quickscan uitgevoerd aan de Jacques Tatilaan 1 te Almere. Deze samenvatting beschrijft de belangrijkste resultaten en conclusies van het onderzoek. Voor de volledigheid verwijzen wij u ook naar Hoofdstuk 6 Conclusie en advies.

Soortbescherming

Uit de bureaustudie en biotooptoets komt naar voren dat in het plangebied geschikte is voor algemene broedvogels zonder jaarrond beschermd nest. Algemene vogelsoorten die broeden zijn gedurende deze tijd beschermd (15 maart – 15 augustus). Vanwege het formaat en de dichtheid van de haag is het niet mogelijk om een broedvogelinventarisatie te doen. Hierdoor zullen de werkzaamheden buiten het broedseizoen uitgevoerd moeten worden.

Tabel 1: Overzicht van soorten waarmee in het vervolg van het project rekening gehouden moet worden

Soortgroep	Soort (<i>wetenschappelijke soortnaam</i>)	Vervolgtraject
Vogels waarvan het nest niet jaarrond beschermd is	Diverse algemene vogelsoorten	Maatregelen

Gebiedsbescherming

Het plangebied maakt geen onderdeel uit van Natura 2000-gebied of het Natuurnetwerk Nederland (NNN). De ingreep leidt niet tot een fysieke afname van oppervlakte aangewezen habitattypen in Natura 2000-gebieden of het NNN en heeft geen significant verstrend effect op soorten. Deze quickscan doet geen uitspraken over stikstofdepositie.

Inhoudsopgave

1.	Inleiding	5
1.1	Aanleiding	5
1.2	Doel van het onderzoek	5
1.3	Leeswijzer	5
2.	Opzet van het onderzoek	6
2.1	Bureauonderzoek	6
2.2	Veldonderzoek	6
2.3	Effectenbeoordeling	6
3.	Beschrijving van het plangebied en planvoornemen	7
3.1	Ligging en algemene beschrijving van het plangebied	7
3.2	Planvoornemen	9
3.3	Ligging plangebied ten opzichte van beschermde natuurgebieden	9
4.	Bureauonderzoek	11
5.	Veldonderzoek	13
5.1	Aangetroffen soorten en sporen daarvan	13
5.2	Biotoop bebouwing	14
5.3	Biotoop aanwezig groen en bodem	15
5.4	Biotoop water	16
6.	Conclusie en advies	17
6.1	Gebiedsbescherming	17
6.2	Soortbescherming	17
7.	Literatuur en bronvermelding	19
Bijlage I	Wet natuurbescherming	20
Bijlage II	Uitgesloten soorten	22
Bijlage III	Aanbevelingen natuurvriendelijk bouwen	25

1. Inleiding

1.1 Aanleiding

De opdrachtgever is voornemens op de locatie van de tennisclub nieuwbouw appartementen te bouwen. Voorafgaand aan deze ruimtelijke ingreep dient onderzoek verricht te worden naar de aanwezigheid van beschermde gebieden, flora en fauna, om te voorkomen dat de Wet natuurbescherming wordt overtreden. In dat kader is door IDDS een quickscan Wet natuurbescherming uitgevoerd. Dit rapport presenteert de bevindingen van dat onderzoek.

1.2 Doel van het onderzoek

Het doel van de quickscan is te onderzoeken of:

- in het plangebied beschermde plant- en diersoorten kunnen voorkomen
- de ingreep mogelijk een effect heeft op deze beschermde soorten
- de ingreep mogelijk een effect heeft op beschermde natuurgebieden (Natura 2000 en NNN)
- het plangebied een belangrijke functie voor beschermde plant- en diersoorten kan vervullen (bijvoorbeeld als essentieel foerageergebied, vliegroute, nest- of verblijfplaats)
- op basis van bovenstaande bevindingen nader onderzoek nodig is

1.3 Leeswijzer

In Hoofdstuk 2 wordt de opzet van het onderzoek toegelicht. Hoofdstuk 3 beschrijft de kenmerken van het plangebied en de ligging ten opzichte van beschermde natuurgebieden. Hoofdstukken 4 en 5 beschrijven de resultaten van het bureau- en veldonderzoek. In Hoofdstuk 6 worden hieruit conclusies getrokken en advies gegeven, bijvoorbeeld ten aanzien van nader onderzoek. Een overzicht van de gebruikte literatuur staat in Hoofdstuk 7.

De belangrijkste (verbods)bepalingen uit de Wet natuurbescherming staan in Bijlage I en Bijlage II toont alle beschermde soorten die zijn uitgesloten naar aanleiding van het bureauonderzoek en de biotopentoets. Bijlage III geeft een aantal aanbevelingen weer van natuur inclusief bouwen.

2. Opzet van het onderzoek

2.1 Bureauonderzoek

Door middel van bronnen- en literatuuronderzoek wordt onderzocht welke beschermde flora en fauna in de omgeving van het plangebied recent zijn waargenomen. Hierbij wordt gebruik gemaakt van quickscanhulp dat op projectniveau de gegevens uit de Nationale Databank Flora en Fauna ontsluit. Daarnaast raadplegen we relevante verspreidingsatlassen en actuele websites. Ook brengen we de ligging van het plangebied ten opzichte van beschermde natuurgebieden in kaart. Ook maken we een inschatting of de voorgenomen ruimtelijke ingreep negatieve effecten heeft op de (potentieel) aanwezige beschermde soorten en gebiedsfuncties.

2.2 Veldonderzoek

Naast een bureaustudie wordt een biotooptoets uitgevoerd: een veldbezoek met als doel een inschatting te maken van de ecologische kwaliteiten van het plangebied. De bevindingen van het bronnen- en literatuuronderzoek worden in het veld getoetst en indien nodig aangevuld.

Op het moment dat een biotooptoets wordt uitgevoerd, zijn niet alle soorten zichtbaar aanwezig. Diersoorten zijn bijvoorbeeld alleen nachtactief of in een bepaalde periode van het jaar afwezig. Daarom zijn de eisen die soorten/soortgroepen aan hun leefomgeving stellen met betrekking tot vaste rust- en verblijfplaatsen, voedselgebieden en migratierouten vergeleken en getoetst met de situatie in het veld. Op deze manier is ook het belang van het plangebied beoordeeld voor flora en fauna die niet zijn waargenomen gedurende de biotooptoets, maar desondanks toch kunnen voorkomen ter plaatse van het plangebied. De resultaten van de biotooptoets betreffen uitsluitend waarnemingen binnen het plangebied en de invloedssfeer van de werkzaamheden.

2.3 Effectenbeoordeling

Op basis van de veldkenmerken van het plangebied en de verspreiding van beschermde soorten, wordt beoordeeld voor welke beschermde soorten het plangebied van betekenis kan zijn. Bij deze toetsing wordt alleen gekeken naar de beschermde soorten uit de Wet natuurbescherming. Deze soorten hebben een Nederlandse of Europese bescherming en moeten worden getoetst op voorkomen en effect. Wanneer effecten optreden of verbodsbepalingen worden overtreden, dan zijn er mogelijk maatregelen nodig om de effecten te voorkomen, verzachten of te compenseren om te voldoen aan de Wet natuurbescherming.

Algemene soorten worden dus niet meegenomen in deze toetsing. Deze soorten zijn zodanig algemeen in Nederland dat de gunstige staat van instandhouding niet in het geding komt door de meeste projecten. Bovendien geldt voor deze soorten een vrijstelling van de verbodsbepalingen zoals weergegeven in artikelen 3.1, 3.5 en 3.10 van de Wet natuurbescherming. Wel geldt de zorgplicht op grond van artikel 1.11.

3. Beschrijving van het plangebied en planvoornemen

Hoofdstuk 3 zal bestaan uit een gedetailleerde beschrijving van het plangebied, evenals een omschrijving in wat voor omgeving het plangebied ligt. Daarnaast wordt uiteengezet wat de ligging van het plangebied is ten opzichte van beschermde natuurgebieden in de omgeving. Tevens wordt er een beschrijving van de voorgenomen plannen weergegeven.

3.1 Ligging en algemene beschrijving van het plangebied

In onderstaand figuur is een luchtfoto te zien van de ligging van het plangebied. Hierop is te zien dat het plangebied in een groene omgeving in Almere ligt. Ten noorden en westen liggen parkjes en daaromheen liggen verschillende woonwijken en straten. In het plangebied zelf staan nauwelijks bomen.



Figuur 1: Onderzoeksgebied quickscan binnen het blauwe kader.

Rondom het plangebied staat een grote groenblijvende haag (Figuur 2). Aan de noordwestzijde ligt een verharde parkeerplaats met ten zuiden daarvan enkele opstallen die dienen als woning en clubhuis voor de tennisvereniging (Figuur 3). Alle opstallen zijn één verdieping hoog en opgetrokken uit hout met een stalen of golfplaten dak. Aan de oostzijde van het plangebied liggen tien tennisbanen van kunstgras waar grote lichtmasten de tennisbanen 's avonds verlichten (Figuur 4). Rondom het woonhuis en het clubhuis staat een heg van klimop en coniferen. Naast de grote haag en de heg zijn binnen het plangebied zes bomen te vinden. De directe omgeving van het plangebied kent wel een groen karakter.



Figuur 2: Haag rondom het plangebied.



Figuur 3: De verharde parkeerplaats met de kantine van de tennisvereniging en woonhuis op de achtergrond. Ook zijn de lichtmasten van de tennisvereniging te zien.



Figuur 4: Tennisbanen van kunstgras met lichtmasten rondom.

3.2 Planvoornemen

De opdrachtgever is voornemens om de huidige opstallen volledig te slopen en tevens de tennisbanen te verwijderen. In de voorgenomen plannen zal ook de haag rondom het plangebied verdwijnen. Dit alles ten behoeve van de nieuwbouw van woningen.

3.3 Ligging plangebied ten opzichte van beschermde natuurgebieden

Het plangebied maakt geen deel uit van beschermde natuurgebieden zoals Natura 2000, Natuurnetwerk Nederland, belangrijk weidevogelgebied, ecologische verbindingzone, bijzonder provinciaal landschap of strategische reservering natuur. In onderstaande tabel zijn de afstanden tot de dichtstbijzijnde beschermde gebieden vermeld, dit wordt tevens weergegeven in Figuur 5 en 6.

Tabel 2: Afstanden tussen plangebied en beschermde gebieden.

Beschermd gebied	Afstand tot het plangebied in meters
Natura-2000 gebied	5.025 - Lepelaarpassen (weinig gevoelig voor stikstof)
Natuur Netwerk Nederland (NNN)	4.280
Belangrijk weidevogelgebied	2.085

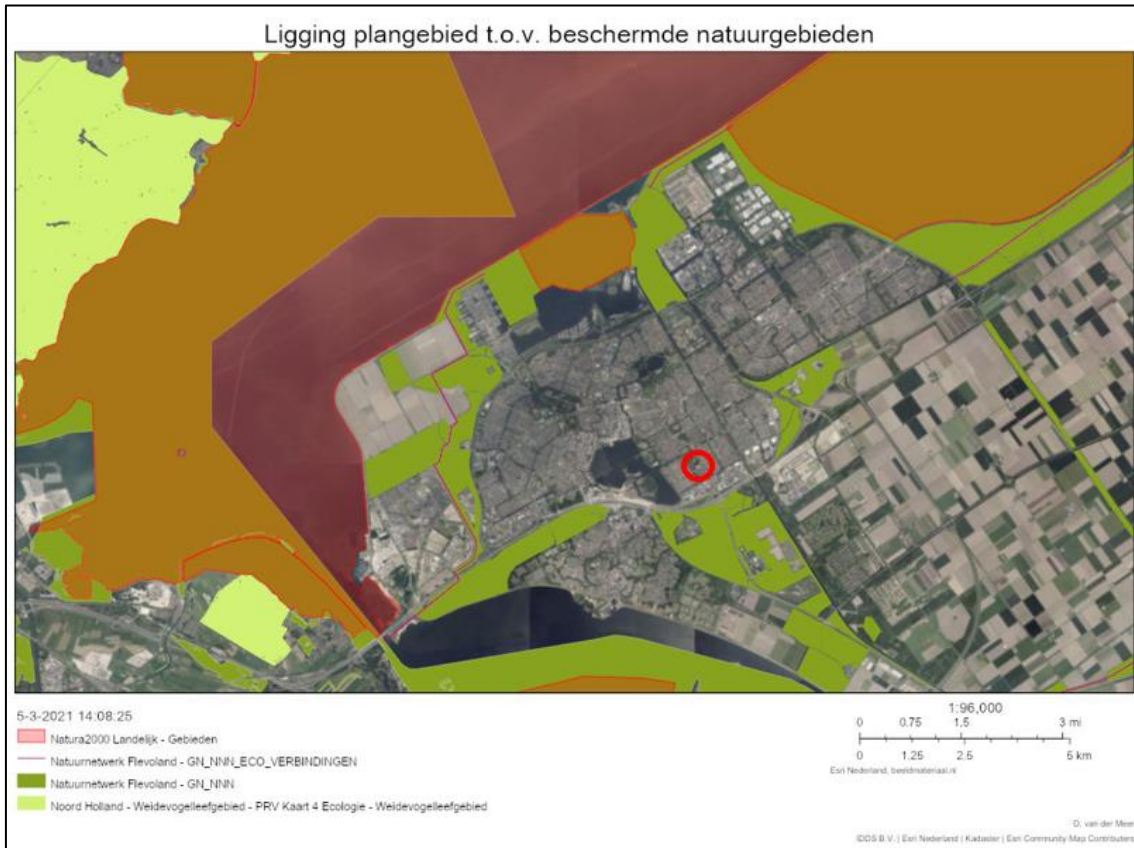

Figuur 5: Ligging plangebied (rode cirkel) ten opzichte van beschermde natuurgebieden.

In Figuur 5 is een overzicht weergegeven van stikstof gevoelige habitattypen ten opzichte van het plangebied. Deze quickscan doet geen uitspraken over stikstofdepositie.

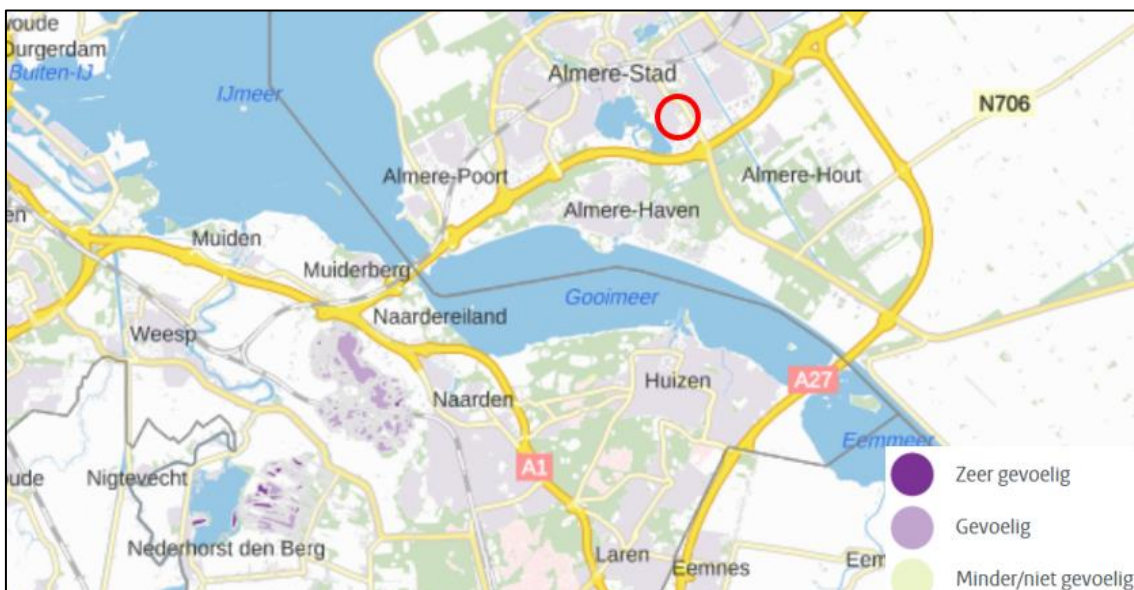

Figuur 6: Ligging plangebied (rode cirkel) ten opzichte van stikstofgevoelige Natura2000 gebieden. Bron: Aeries Calculator.

4. Bureauonderzoek

Uit recente verspreidingsgegevens van de Nationale Databank Flora en Fauna (NDFF) blijkt dat in of nabij het plangebied (binnen een straal van vijf kilometer) diverse beschermde soorten zijn waargenomen. Deze beschermde soorten zijn weergegeven in onderstaande tabel. De data van de NDFF is niet volledig sluitend, indien tijdens de biotooptoets geschikt habitat wordt aangetroffen, kan het plangebied alsnog geschikt worden geacht voor specifieke soorten.

Tabel 3: Verwachte beschermde flora- en faunasoorten in het projectgebied. (Bron: NDFF)

Soortgroep	Soort (<i>wetenschappelijke soortnaam</i>)	Afstand tot locatie [km]
Vogels waarvan het nest jaarrond beschermd is	Boomvalk (<i>Falco subbuteo</i>)	0-1
	Buizerd (<i>Buteo buteo</i>)	0-1
	Gierzwaluw (<i>Apus apus</i>)	0-1
	Grote gele kwikstaart (<i>Motacilla cinerea</i>)	0-1
	Havik (<i>Accipiter gentilis</i>)	0-1
	Huisemus (<i>Passer domesticus</i>)	0-1
	Kerkuil (<i>Tyto alba</i>)	0-1
	Ooievaar (<i>Ciconia ciconia</i>)	0-1
	Ransuil (<i>Asio otus</i>)	0-1
	Roek (<i>Corvus frugilegus</i>)	1-5
	Slechtvalk (<i>Falco peregrinus</i>)	1-5
	Sperwer (<i>Accipiter nisus</i>)	0-1
	Wespendief (<i>Apivorus pernis</i>)	1-5
	Zwarte wouw (<i>Milvus migrans</i>)	1-5
Vleermuizen	Gewone dwergvleermuis (<i>Pipistrellus pipistrellus</i>)	0-1
	Kleine dwergvleermuis (<i>Pipistrellus pygmaeus</i>)	1-5
	Laatvlieger (<i>Eptesicus serotinus</i>)	0-1
	Meervleermuis (<i>Myotis dasycneme</i>)	0-1
	Rosse vleermuis (<i>Nyctalus noctula</i>)	1-5
	Ruige dwergvleermuis (<i>Pipistrellus nathusii</i>)	0-1
	Watervleermuis (<i>Myotis daubentonii</i>)	0-1
Overige zoogdieren	Bever (<i>Castor fiber</i>)	0-1
	Boommarter (<i>Martes martes</i>)	0-1
	Eekhoorn (<i>Sciurus vulgaris</i>)	1-5
	Otter (<i>Lutra lutra</i>)	1-5
	Steenmarter (<i>Martes foina</i>)	0-1
Amfibieën	Alpenwatersalamander (<i>Ichtyosaura alpestris</i>)	1-5
	Rugstreeppad (<i>Epidalea calamita</i>)	0-1
Reptielen	Ringslang (<i>Natrix natrix</i>)	1-5
Vissen	Noordzeehouting (<i>Coregonus oxyrinchus</i>)	1-5
Weekdieren	Geen beschermde soorten verwacht	N.v.t.
Planten	Karhuizer anjer (<i>Dianthus carthusianorum</i>)	1-5
	Kruiptijm (<i>Thymus praecox</i>)	1-5

	Muurbloem (<i>Erysimum cheiri</i>)	1-5
	Rood peperboompje (<i>Daphne mezereum</i>)	1-5
Vlinders	Grote vos (<i>Nymphalis polychloros</i>)	1-5
	Teunisbloempijlstaart (<i>Proserpinus proserpina</i>)	1-5
Libellen	Gevlekte witsnuitlibel (<i>Leucorrhinia pectoralis</i>)	1-5

5. Veldonderzoek

Het veldonderzoek is op 5 maart 2021 uitgevoerd door D. van der Meer. In onderstaande tabel is een overzicht weergegeven van de weersomstandigheden tijdens het veldbezoek.

Tabel 4: Weersomstandigheden tijdens veldbezoek (bron: Weeronline)

Datum	Temperatuur (°C)	Overheersende windrichting (Bft)	Bewolking	Neerslag (mm)
5-03-2021	6	NNO 3	Zonnig	Geen

De in Hoofdstuk 4 genoemde soorten kunnen op basis van verspreidingsgegevens voorkomen in het plangebied. Tijdens het veldbezoek is vervolgens nagegaan of het plangebied potentieel geschikt is voor (onder andere) deze soorten. In dit hoofdstuk worden de aangetroffen biotopen binnen het plangebied beschreven.

5.1 Aangetroffen soorten en sporen daarvan

Tijdens het veldbezoek zijn meerdere algemene vogelsoorten gehoord en gezien. Dit waren de ekster, houtduif, koolmees, merel, pimpelmees, roodborst en zilvermeeuw. Tevens werden in de verte huismussen gehoord. Na nadere inspectie bleken de huismussen in de groenblijvende struiken te zitten in de woonwijk ten zuiden van het plangebied (Figuur 7). De locatie waar de huismussen werden aangetroffen, bevindt zich buiten de versturende invloedssfeer van de werkzaamheden. Naast bovenstaande is geen andere fauna waargenomen in het plangebied. Tevens zijn er geen sporen van dieren aangetroffen.



Figuur 7: Plangebied t.o.v. locatie van woonwijk waar huismussen verblijven.

5.2 Biotoop bebouwing

Binnen het plangebied staan een aantal opstallen welke allen zijn opgetrokken uit houten en de daken zijn gemaakt van staal of golfplaten (Figuur 8). Op één locatie is er een opening bij de dakrandafwerking onder de dakgoot (Figuur 9). In deze opening zit een klein wespennest. Voor beschermde soorten zoals de huismus en gierzwaluw is deze opening niet geschikt, omdat het te open is en geen bescherming biedt tegen predatoren. Voor de steenmarter is deze opening niet bereikbaar, omdat het een overhangende dakgoot betreft. Hierdoor worden er geen beschermde soorten verwacht in deze opening. In de rest van de opstallen zijn geen openingen aanwezig die gebruikt kunnen worden door (beschermde) dieren. Aan het woonhuis hangen een drietal vogelhuisjes welke gebruikt kunnen worden door algemene broedvogels (Figuur 10).



Figuur 8: Typisch opstal van hout met stalen dak binnen plangebied.



Figuur 9: Opening in woonhuis onder dakgoot (links). Rechts een close-up met daarin zichtbaar een wespennest.



Figuur 10: Vogelhuisjes aan woonhuis.

5.3 Biotoop aanwezig groen en bodem

Rondom het plangebied staat een grote groenblijvende coniferen haag. In deze haag kunnen vogels zonder jaarrond beschermd nest tot broeden komen. Tevens vormt deze haag een lijnvormig element. Echter staan er aan alle zijdes ook bomen welke bijdragen aan het lijnvormig element en behouden blijven waardoor de haag geen essentiële vliegroutroute vormt. Daarnaast staat er een heg van klimop en coniferen rondom het woonhuis binnen het plangebied. Naast het woonhuis staan een viertal bomen en bij de ingang tot het parkeerterrein staan nog twee bomen. De bomen naast het woonhuis zijn te klein voor algemene broedvogels kunnen tot broeden komen. De bomen naast de ingang zijn wel van voldoende formaat. Tabel 5 en Figuur 11 geven een overzicht weer van de bomen binnen het plangebied. Boom 4 en 5 hebben een dubbele stam. Geen van de bomen bevat (jaarrond beschermde) nesten of holtes in de vorm van ingescheurd schors, ingerotte boomdelen of afgebroken takken. De bodem van het plangebied bestaat volledig uit verharding of kunstgras. Zand en/of hopen in de grond zijn niet aanwezig.

Tabel 5: Bomen binnen plangebied

Boom	Soortnaam	Omtrek (cm)	GPS coördinaten (EPSG:28992 - Amersfoort / RD New)
1	Moseik (<i>Quercus cerris</i>)	112	145.540,086 - 486.031,015
2	Beuk (<i>Fagus sylvatica</i>)	69	145.536,282 - 486.034,918
3	Beuk (<i>Fagus sylvatica</i>)	75	145.564,428 - 485.991,857
4	Beuk (<i>Fagus sylvatica</i>)	27 en 50	145.567,801 - 485.993,047
5	Beuk (<i>Fagus sylvatica</i>)	60 en 60	145.586,620 - 485.987,144
6	Amberboom (<i>Liquidambar styraciflua</i>)	54	145.586,686 - 485.987,144



Figuur 11: Bomen binnen plangebied corresponderend met Tabel 5.

5.4 Biotop water

Binnen het plangebied en de versturende invloedssfeer zijn geen waterlichamen aanwezig.

6. Conclusie en advies

In dit hoofdstuk worden alle soorten behandeld waarvoor maatregelen nodig zijn. Soorten die zijn uitgesloten, worden hier niet behandeld en zijn terug te vinden in bijlage II. Daarnaast wordt ook besproken of er een vervolgtraject benodigd is aangaande gebiedsbescherming.

6.1 Gebiedsbescherming

Het plangebied maakt geen onderdeel uit van Natura 2000-gebied of het Natuurnetwerk Nederland (NNN). De ingreep leidt niet tot een fysieke afname van oppervlakte aangewezen habitattypen in Natura 2000-gebieden of het NNN en heeft geen significant verstrend effect op soorten. Deze quickscan doet geen uitspraken over stikstofdepositie.

6.2 Soortbescherming

Vogels zonder jaarrond beschermd nest: binnen het plangebied kunnen vogels zonder jaarrond beschermd nest broeden. Algemene vogelsoorten die broeden zijn gedurende deze tijd beschermd (15 maart – 15 augustus). Het advies luidt om de werkzaamheden buiten dit broedseizoen te laten plaatsvinden. Vanwege de omvang en de dichtheid van de haag is het niet mogelijk om een broedvogelinventarisatie te doen en zullen de werkzaamheden ten alle tijden uitgevoerd moeten worden buiten het broedseizoen.

Ecologisch vervolgtraject

Naar aanleiding van de uitgevoerde quickscan kunnen een alle beschermde soorten die volgens verspreidingsgegevens voor kunnen komen in het plangebied uitgesloten worden. Voor algemene broedvogels geldt dat er kan worden volstaan met maatregelen. Naar aanleiding van de quickscan is er geen nader onderzoek noodzakelijk. Een overzicht hiervan is weergegeven in onderstaande tabel.

Tabel 6: Overzicht van de onderzochte soortgroepen en onderzoeksresultaten

Soortgroep	Soort (<i>wetenschappelijke soortnaam</i>)	Vervolg traject
Vogels waarvan het nest niet jaarrond beschermd is	Algemene broedvogels	Ja, maatregelen
Vogels waarvan het nest jaarrond beschermd is	Boomvalk (<i>Falco subbuteo</i>)	Nee
	Buizerd (<i>Buteo buteo</i>)	Nee
	Gierzwaluw (<i>Apus apus</i>)	Nee
	Grote gele kwikstaart (<i>Motacilla cinerea</i>)	Nee
	Havik (<i>Accipiter gentilis</i>)	Nee
	Huisemus (<i>Passer domesticus</i>)	Nee
	Kerkuil (<i>Tyto alba</i>)	Nee
	Ooievaar (<i>Ciconia ciconia</i>)	Nee
	Ransuil (<i>Asio otus</i>)	Nee
	Roek (<i>Corvus frugilegus</i>)	Nee
	Slechtvalk (<i>Falco peregrinus</i>)	Nee
	Sperwer (<i>Accipiter nisus</i>)	Nee
	Wespendief (<i>Apivorus pernis</i>)	Nee
	Zwarte wouw (<i>Milvus migrans</i>)	Nee
Vleermuizen	Gewone dwergvleermuis (<i>Pipistrellus pipistrellus</i>)	Nee

	Kleine dwergvleermuis (<i>Pipistrellus pygmaeus</i>)	Nee
	Laatvlieger (<i>Eptesicus serotinus</i>)	Nee
	Meervleermuis (<i>Myotis dasycneme</i>)	Nee
	Rosse vleermuis (<i>Nyctalus noctula</i>)	Nee
	Ruige dwergvleermuis (<i>Pipistrellus nathusii</i>)	Nee
	Watervleermuis (<i>Myotis daubentonii</i>)	Nee
Overige zoogdieren	Bever (<i>Castor fiber</i>)	Nee
	Boommarter (<i>Martes martes</i>)	Nee
	Eekhoorn (<i>Sciurus vulgaris</i>)	Nee
	Otter (<i>Lutra lutra</i>)	Nee
	Steenmarter (<i>Martes foina</i>)	Nee
Amfibieën	Alpenwatersalamander (<i>Ichtyosaura alpestris</i>)	Nee
	Rugstreeppad (<i>Epidalea calamita</i>)	Nee
Reptielen	Ringslang (<i>Natrix natrix</i>)	Nee
Vissen	Noordzeehouting (<i>Coregonus oxyrinchus</i>)	Nee
Weekdieren	Geen beschermde soorten verwacht	N.v.t.
Planten	Karhuizer anjer (<i>Dianthus carthusianorum</i>)	Nee
	Kruiptijm (<i>Thymus praecox</i>)	Nee
	Muurbloem (<i>Erysimum cheiri</i>)	Nee
	Rood peperboompje (<i>Daphne mezereum</i>)	Nee
Vlinders	Grote vos (<i>Nymphalis polychloros</i>)	Nee
	Teunisbloempijlstaart (<i>Proserpinus proserpina</i>)	Nee
Libellen	Gevlekte witsnuitlibel (<i>Leucorrhinia pectoralis</i>)	Nee

7. Literatuur en bronvermelding

Literatuur

BIJ12, 2017. Kennisdocumenten Soorten - Natuurbescherming, versie 1.0, 1 juli 2017, BIJ12, Utrecht

Bijlsma, R.G., 2015. Handleiding veldonderzoek roofvogels. KNNV Uitgeverij, Zeist.

Broekhuizen, S. e.a., 2016. Atlas van de Nederlandse Zoogdieren.

Diets, C., Kiefer, A, 2017. Veldgids Vleermuizen van Europa. KNNV Uitgeverij, Zeist.

Internetbronnen

www.quickscanhulp.nl

www.netwerkgroenebureaus.nl/werken-aan-kwaliteit/soortinventarisatieprotocollen

www.ravon.nl

www.sovon.nl

www.floron.nl

www.telmee.nl

www.verspreidingsatlas.nl

www.vlinderstichting.nl

www.zoogdiervereniging.nl

www.bij12.nl

www.calculator.aerius.nl

www.waarneming.nl

Bijlage I Wet natuurbescherming

Wet natuurbescherming, onderdeel soorten

Voor soortenbescherming geldt voor deze wet dat deze gericht is op het bereiken of herstellen van een gunstige staat van instandhouding van deze soorten. De wet maakt hiervoor een programmatische aanpak mogelijk. Binnen deze wet wordt de soortbescherming opgedeeld in drie categorieën:

1. De bescherming van alle natuurlijk in het wild levende vogels van soorten die voorkomen in de EU als bedoeld in artikel 1 van de Vogelrichtlijn en de niet in die bijlage genoemde geregeld voorkomende trekvogelsoorten (art. 3.1 – 3.4).
2. De bescherming van in het wild levende dieren en planten van soorten die voorkomen in de EU op grond van de Habitatrichtlijn (Bijlagen I, II, IV, V) en natuurbeschermingsverdragen (art. 3.5 - 3.9).
3. De bescherming van niet onder de bovenstaande twee categorieën vallende zoogdieren, amfibieën, reptielen, vissen, dagvlinders, libellen, kevers en vaatplanten voorkomend in Nederland, vermeld in de bijlage van de Wet natuurbescherming (art. 3.10 - 3.11). Voor de zoogdier- amfibie- en reptielsoorten opgenomen in deze bijlage geldt geen Europese verplichting tot bescherming. Deze soorten worden beschermd vanwege de breed in de maatschappij levende overtuiging dat deze dieren een bescherming behoeven. De andere in de bijlage opgenomen soorten worden om ecologische redenen beschermd. Hiermee geeft Nederland uitvoering aan de algemene verplichting van het Biodiversiteitsverdrag om kwetsbare en bedreigde dier- en plantsoorten te beschermen.

Verbodsbepalingen: Artikel 3.5

1. Het is verboden in het wild levende dieren van soorten, genoemd in Bijlage IV, onderdeel a, bij de Habitatrichtlijn, Bijlage II bij het Verdrag van Bern of bijlage I bij het Verdrag van Bonn, in hun natuurlijk verspreidingsgebied opzettelijk te doden of te vangen.
2. Het is verboden dieren als bedoeld in het eerste lid opzettelijk te verstoren.
3. Het is verboden eieren van dieren als bedoeld in het eerste lid in de natuur opzettelijk te vernielen of te rapen.
4. Het is verboden de voortplantingsplaatsen of rustplaatsen van dieren als bedoeld in het eerste lid te beschadigen of te vernielen.
5. Het is verboden planten van soorten, genoemd in bijlage IV, onderdeel b, bij de Habitatrichtlijn of Bijlage I bij het Verdrag van Bern, in hun natuurlijke verspreidingsgebied opzettelijk te plukken en te verzamelen, af te snijden, te ontwortelen of te vernielen.

Uitbreiding verbodsbepalingen en mogelijkheid tot ontheffing of vrijstelling: Artikel 3.10

1. Onverminderd artikel 3.5, eerste, vierde en vijfde lid, is het verboden:
 - a. in het wild levende zoogdieren, amfibieën, reptielen, vissen, dagvlinders, libellen en kevers van de soorten, genoemd in de bijlage, onderdeel A, bij deze wet, opzettelijk te doden of te vangen;
 - b. de vaste voortplantingsplaatsen of rustplaatsen van dieren als bedoeld in onderdeel a opzettelijk te beschadigen of te vernielen, of
 - c. vaatplanten van de soorten, genoemd in de bijlage, onderdeel B, bij deze wet, in hun natuurlijke verspreidingsgebied opzettelijk te plukken en te verzamelen,

- af te snijden, te ontwortelen of te vernielen.
2. Artikel 3.8, met uitzondering van het derde en vierde lid, is van overeenkomstige toepassing op de verboden, bedoeld in het eerste lid, met dien verstande dat, in aanvulling op de redenen, genoemd in het vijfde lid, onderdeel b, de noodzaak voor de ontheffing of vrijstelling ook verband kan houden met handelingen:
 - a. in het kader van de ruimtelijke inrichting of ontwikkeling van gebieden, daaronder begrepen het daarop volgende gebruik van het ingerichte of ontwikkelde gebied;
 - b. t/m h. (niet van toepassing, zie wettekst).
 3. De verboden, bedoeld in het eerste lid, onderdelen a, en b, zijn niet van toepassing op de bosmuis, de huisspitsmuis en de veldmuis voor zover deze dieren zich in of op gebouwen of daarbij behorende erven of roerende zaken bevinden.

Verordening vrijstelling soorten provincie Flevoland

De provincie Flevoland acht het wenselijk vrijstellingen te verlenen van verboden ter bescherming van soorten dieren op grond van de Wet natuurbescherming voor de volgende diersoorten:

Aardmuis, bastaardkikker, bosmuis, bruine kikker, bunzing, dwergmuis, dwergspitsmuis, egel, gewone bosspitsmuis, gewone pad, haas, hermelijn, huisspitsmuis, kleine watersalamander, konijn, meerkikker, ondergrondse woelmuis, ree, rosse woelmuis, tweekleurige bosspitsmuis, veldmuis, vos, wezel en woelrat.

Bovenstaande soorten zijn derhalve niet beschermd bij de voorgenomen werkzaamheden. Voor bovengenoemde soorten blijft de zorgplicht echter van kracht. Verder zijn beschermde soorten die niet via een natuurlijke verspreiding in Zuid-Holland terecht zijn gekomen niet beschermd in deze provincie.

Bijlage II Uitgesloten soorten

Onderstaand is een tabel met soorten uit de bureaustudie die aan de hand van het veldbezoek zijn uitgesloten. Deze tabel geeft aan waarom effecten op soorten uitgesloten zijn. Om de overzichtelijkheid te vergroten, zijn soorten gebundeld die om dezelfde redenen uitgesloten kunnen worden. Soorten die provinciaal zijn vrijgesteld worden niet meegenomen in deze tabel.

Tabel 7: Beschermde soorten die uitgesloten zijn van negatieve effecten

Tabel 8: Soort(groep)	Reden van uitsluiten negatieve effecten
Amfibieën	
Alpenwatersalamander	Binnen het plangebied is geen geschikt biotoop aanwezig, namelijk niet te snel stromend visvrij water in de direct omgeving van loofbos of kleinschalige landschappen met heggen en struwelen.
Rugstreeppad	Binnen het plangebied is geen geschikte combinatie aanwezig van zomer-, winter- en paarverblijfplaatsen aanwezig.
Vogels	
Boomvalk, buizerd, sperwer, havik	Er zijn geen oude kraaien- of eksternesten aangetroffen in het plangebied.
Ransuil	Binnen het plangebied zijn geen geschikte bomen die als winterroestplaats kunnen dienen. Ook zijn er geen oude kraai- of eksternesten aangetroffen in het plangebied.
Kerkuil	Binnen het plangebied zijn geen kasten aanwezig voor uilen. Ook zijn er geen toegankelijke schuren of zolders aanwezig.
Ooievaar	Binnen het plangebied zijn geschikte broedlocaties aanwezig in de vorm van hoge plekken, zoals telefoonpalen, bomen, schoorstenen, kerktorens, hoogspanningsmasten of door de mens gemaakte palen met houten platform
Roek	Binnen het plangebied is geen geschikt broedbiotoop aanwezig, namelijk vrijstaande, hoge groepen bomen langs snelwegen, treinsporen of kanalen in de buurt van graslanden. De roek is een koloniebroeder. Er zijn binnen het plangebied geen oude nesten aangetroffen.
Grote gele kwikstaart	Binnen het plangebied is geen geschikt broedbiotoop aanwezig, namelijk oevers van snel tot zwak stromende beken en rivieren omzoomd door loofbos. Deze soort kan ook broeden in dorpen waar een rivier doorheen loopt.
Huismus	Binnen het plangebied zijn geen geschikte broedlocaties aanwezig, zoals een toegankelijke dakrand, los liggende dakpannen en overige gaten en kieren in daken en schuren.
Gierzwaluw	Binnen het plangebied zijn geen geschikte broedlocaties aanwezig, zoals ruimten onder dakgoten, losliggend dakpannen, gaten bij regenpijpen, gaten in muren en neststenen.
Slechtvalk	Binnen het plangebied is geen geschikt broedbiotoop aanwezig, namelijk hoogspanningsmasten, hoge gebouwen of torens. Ook zijn er geen oude kraaien- of eksternesten aangetroffen.
Wespendief	Binnen het plangebied is geen geschikt broedbiotoop aanwezig, namelijk loofbos of gemengd bos met open plekken, hoogvenen, heide, moerasbos en kleinschalig cultuurlandschap met bos hoogvenen.
Zwarte wouw	Binnen het plangebied is geen geschikt broedbiotoop aanwezig, namelijk halfopen, bos, rivierdalen met oibossen en moerasgebied.
Vleermuizen	
Bosvleermuis	Negatieve effecten op de bosvleermuis worden uitgesloten vanwege het ontbreken van een bosrijke omgeving in het plangebied. Verder zijn kolonies van de bosvleermuis in Nederland enkel bekend in bomen en in het oosten van het land.

Baardvleermuis	<p>Negatieve effecten op baardvleermuis kunnen worden uitgesloten wegens het ontbreken van bosrijkgebied binnen het plangebied.</p> <p>Zomerverblijfplaats: boomholtes, nest- of vleermuiskasten, zolders, de ruimte achtergevelbetimmering en vensterluiken van gebouwen.</p> <p>Winterverblijfplaats: voornamelijk ondergrondse ruimten als mergelgroeven, bunkers, forten, vestingwerken, oude steenfabrieken, ijskelders en (kasteel)kelders.</p> <p>Foerageergebied: bossen, bosranden en in kleinschalig gesloten landschappen.</p>
Franjestaart	<p>Negatieve effecten op de franjestaart kunnen worden uitgesloten wegens het ontbreken van bosrijkgebied binnen het plangebied.</p> <p>Zomerverblijfplaats: boomholten en gebouwen (spleetvormige ruimte, zolders van kerken en boerderijen).</p> <p>Winterverblijfplaats: ondergrondse ruimten als forten, groeven, ijskelders en bunkers.</p> <p>Foerageergebied: bosrijkgebied met waterpartijen of waterrijke gedeelten.</p>
Gewone dwergvleermuis, ruige dwergvleermuis, kleine dwergvleermuis, laatvlieger	<p>Binnen het plangebied zijn geen schikte openingen aangetroffen voor deze vleermuizen om als verblijf te gebruiken. Zijn er geen effecten op essentieel foerageergebied, omdat er geen oppervlakte aan houtige begroeiing verwijderd of waterpartij gedempt wordt. Negatieve effecten zijn daarom uitgesloten.</p> <p>Zomerverblijfplaats: boomholtes (met uitzondering van laatvlieger), onder dakpannen, onder dakranden, spouwmuren, gaten in muren en vleermuiskasten.</p> <p>Winterverblijfplaats: spouwmuren, spleten in gebouwen, zolders, onder dakpannen en dakranden.</p> <p>Foerageergebied: bosranden, heggen, lanen en waterlichamen.</p>
Gewone grootoorvleermuis	<p>Binnen het plangebied zijn geen schikte openingen aangetroffen voor deze vleermuis om als verblijf te gebruiken. Negatieve effecten op gewone grootoorvleermuis worden niet verwacht wegens het ontbreken van bosachtige omgeving.</p> <p>Zomerverblijfplaats: zolders, achter betimmeringen, daklijsten, vensterluiken, spouwmuren, onder dakpannen, vleermuiskasten, boomholten en spleten.</p> <p>Winterverblijfplaats: overwinterd in de nabijheid van de zomerverblijfplaats.</p> <p>Foerageergebied: beschutte plekken in bos en kleinschalig parkachtig landschap.</p>
Grijze grootoorvleermuis	<p>Binnen het plangebied zijn geen schikte openingen aangetroffen voor deze vleermuis om als verblijf te gebruiken. Negatieve effecten op de grijze grootoorvleermuis worden niet verwacht wegens de aanwezigheid van straatverlichting en/of andere felle lichtbronnen.</p> <p>Zomerverblijfplaats: zolders, achter betimmeringen, daklijsten, vensterluiken, spouwmuren, onder dakpannen, vleermuiskasten, boomholten en spleten.</p> <p>Winterverblijfplaats: overwinterd in de nabijheid van de zomerverblijfplaats.</p> <p>Foerageergebied: beschutte plekken in bos, kleinschalig parkachtig landschap</p>
Meervleermuis	<p>Binnen het plangebied zijn geen schikte openingen aangetroffen voor deze vleermuis om als verblijf te gebruiken. Negatieve effecten op de meervleermuis worden niet verwacht, aangezien er in de directe omgeving van het plangebied geen waterlichamen aanwezig zijn.</p> <p>Zomerverblijfplaats: vleermuiskasten en woonhuizen.</p> <p>Winterverblijfplaats: mergelgroeven, bunkers, forten, vestingwerken, oude steenfabrieken en kelders.</p> <p>Foerageergebied: groot open water en langs oevers van plassen, meren, kanalen, rivieren en vaarten.</p>
Rosse vleermuis	<p>Negatieve effecten op de rosse vleermuis worden niet verwacht, aangezien er geen holtebomen aanwezig zijn of worden gekapt binnen het plangebied.</p> <p>Zomer- en winterverblijfplaats: boomholten.</p> <p>Foerageergebied: open terrein, boven water en moerassige gebieden.</p>
Tweekleurige vleermuis	<p>Negatieve effecten op de tweekleurige vleermuis worden niet verwacht wegens het ontbreken van hoge gebouwen binnen het plangebied.</p> <p>Winterverblijfplaats: grotten, kelders en spleten in hoge gebouwen.</p>
Watervleermuis	<p>Negatieve effecten op de watervleermuis worden niet verwacht, aangezien er geen holtebomen aanwezig zijn of worden gekapt binnen het plangebied.</p> <p>Zomerverblijfplaats: boomholten en spleten, maar ook kerkzolders,</p>

	<p>vleermuiskasten, bunkers en oude forten.</p> <p>Winterverblijfplaats: grotten, kalksteengroeven, oude steenfabrieken, bunkers, forten, vestingwerken en kelders.</p> <p>Foerageergebied: beschutte waterpartijen, of aan de beschutte kant van vijvers in landgoederen en parken, kastelen en visvijvers, smalle vaarten, langzaam stromende rivieren en beken.</p>
Overige zoogdieren	
Bever	Er is geen geschikt habitat aanwezig, namelijk het overgangsgebied tussen land en water, zoals moerassen. Rustige beken, rivieren en meren omzoomd door broekbossen met bomen als wilg en es zijn niet aanwezig. De aanwezigheid van bossen op de oevers is een vereiste; (open of rotsige oevers worden gemeden). Er is geen voorkeur voor stromend of stilstaand water, maar een waterdiepte van minimaal 50 cm is een vereiste. In ondiep stromend water worden dammen gebouwd om de gewenste waterstand te krijgen.
Boommarter	Binnen het plangebied is geen geschikt biotoop aanwezig, namelijk bos. Ook zijn er geen holtebomen aanwezig binnen het plangebied.
Eekhoorn	Binnen het plangebied is geen geschikt biotoop aanwezig namelijk; loofbos, naaldbos en gemengd bos of tuinen, parken en houtwallen in de buurt van bos. Ook zijn er geen bomen holtebomen en eekhoornnesten aangetroffen binnen het plangebied.
Otter	Negatieve effecten op de otter worden niet verwacht wegens het ontbreken van een waterrijk habitat. Daarnaast zijn er geen geschikte rustplaatsen in de vorm van dichtbegroeide oevers met riet en struwelen en bosschages of (kunstmatige) holten.
Steenmarter	Binnen het plangebied zijn geen schuilplaatsen aanwezig, zoals boomholtes, takkenhopen, dichte struwelen, toegankelijke zolders of kruipruimtes, spouwmuur of ruimten onder dakbedekking met een minimale opening van 5-6 centimeter. Ook zijn er geen prooi-resten of latrines aangetroffen binnen het plangebied.
Reptielen	
Ringslang	De ringslang is gebonden aan waterrijke habitats op zandgronden en op de overgangen van zandgrond naar veen- en kleigronden. Grote oppervlaktes met laag gelegen nat gebied worden gemeden. Deze biotopen zijn niet aanwezig binnen het projectgebied. Ook zijn er geen broeihopen aangetroffen binnen het projectgebied.
Planten	
Kartuizer anjer	Kartuizer anjer groeit in grasland (schraal grasland en kalkgrasland), bermen en rotsachtige plaatsen. Deze biotopen zijn binnen het plangebied niet aanwezig.
Kruiptijm	Kruiptijm groeit in Kalkgrasland en in zeeduinen. Deze biotopen zijn niet aanwezig binnen het plangebied.
Muurbloem	Muurbloem groeit op rotsachtige plaatsen (rotswanden), klippen, mijnsteenbergen, afgravingen (oude steengroeven), kademuur, kerkhofmuren, oude stadsmuren en ruïnes. Deze biotopen zijn binnen het plangebied niet aanwezig.
Rood peperboompje	Rood peperboompje groeit in kalkrijke loofbossen en struwelen (vooral op kalkhellingen). Deze biotopen zijn niet aanwezig binnen het plangebied.
Vlinders	
Grote vos	De grote vos heeft als waardplant; iep, zoete kers en wilgensoorten. Deze boomsoorten zijn niet aanwezig binnen het plangebied.
Teunisbloempijlstaart	De teunisbloempijlstaart komt voor op open plekken in vochtige bossen, bosranden en warme open plaatsen en heeft als waardplant wilgenroosje, teunisbloem, basterdwederik en kattenstaart. De combinatie van habitateisen en waardplanten zijn niet aanwezig binnen het plangebied.
Libellen	
Gevlekte witsnuitlibel	Deze libel leeft in laagveenmoerassen, vegetatierijke vennen en duinplassen. Deze biotopen zijn niet aanwezig binnen het plangebied.

Bijlage III Aanbevelingen natuurvriendelijk bouwen

Naast de consequenties die voortkomen uit de Wet natuurbescherming geven wij in relatie tot de voorgenomen ontwikkelingen de volgende aanbevelingen met als doel de ecologische structuren in de omgeving te versterken.

Vleermuizen

Nieuwbouw

Spouwmuren zijn uitermate geschikt voor vleermuizen. Geschikte permanente verblijfplaatsen kunnen worden gecreëerd door bij de nieuwbouw een spouwmuur te realiseren van ten minste 2 centimeter diep. Invliegopeningen in de vorm van open stootvoegen van 1,5 tot 2 cm breed geven dwergvleermuizen toegang tot de spouwmuur. Laatvliegers hebben wat meer ruimte nodig om in te vliegen, namelijk tussen de 1,8 en 2 centimeter. Bij het gebruik van isolatie aan de binnengevel is het noodzakelijk ervoor te zorgen dat er kunststof gaas wordt aangebracht met een maaswijdte van 3 tot 10 millimeter om vleermuizen de mogelijkheid te bieden te zich vast te klampen. De stootvoegen moeten zich op ten minste 3 meter hoogte bevinden en niet boven ramen of deuren geplaatst.

Als het niet gewenst is dat vleermuizen zich vrij door de spouwmuur bewegen, is het in metselen van vleermuisstenen een goed alternatief. De ruimte in een inmetzelsteen is beperkt. Het is dan ook raadzaam inmetzelstenen te koppelen zodat een grotere verblijfplaats ontstaat.



Renovatie

Als een bestaande spouwmuur wordt geïsoleerd blijft er vaak te weinig ruimte over om nog te kunnen functioneren als potentiële verblijfplaats voor vleermuizen. Het is dan nog wel mogelijk in metselstenen aan te brengen tussen het binnen- en buitenblad van de spouwmuur.



Boeiboorden of gevelbetimmering kan ook een verblijfplaats bieden aan vleermuizen. Door een opening van 2,5 centimeter vrij te houden tussen de gevel en de betimmering wordt een potentiële verblijfplaats gerealiseerd. Het is belangrijk dat de vleermuizen grip hebben, dus de wand moet ruw zijn.



Gierzwaluw

Voor gierzwaluwen kan onder andere gebruik gemaakt worden van inmetsekkasten in de gevel en nestpannen op het dak. De neststenen kunnen zowel zichtbaar als onzichtbaar in de gevel worden verwerkt.



Bij het aanbrengen van neststenen in de gevel is het van belang rekening te houden met de mate van opwarming van de neststenen. De neststenen moeten bij voorkeur in noordelijk of oostelijk gerichte gevels worden aangebracht of onder de schaduw van een overstek.

Ook in nestpannen op het dak kan de temperatuur snel oplopen. Deze moeten onder geen beding op zuidelijk of westelijk gerichte daken worden gelegd. De kans is groot dat de jongen dit niet overleven. Zeker als de daken zijn geïsoleerd, kan warmte niet meer ontsnappen en is oververhitting een reëel gevaar. Gaten in overstekken en dakgootomlijstingen bieden goede mogelijkheden voor gierzwaluwen om te nestelen. De temperatuur in dit soort betimmeringen is beter gereguleerd en het is goed aan te vliegen door de soort.



Huismus

Voor huismussen kan heel gemakkelijk nestruimte worden gerealiseerd door het (ver)plaatsen van vogelschroot tot onder de derde rij dakpannen. Op deze manier wordt voldaan aan het Bouwbesluit, maar blijft het dak beschikbaar voor de huismus. Bij huismussen moet rekening worden gehouden met de eisen die de soort stelt aan zijn omgeving. Om te kunnen functioneren als broedlocatie moet op zeer korte afstand voldoende dekking en voedsel aanwezig in de vorm van inheemse bomen en planten. Soorten als liguster, lijsterbes, sleedoorn, meidoorn en vlier zijn hier heel geschikt voor.

Insectenhotels

Door insectenhotels te plaatsen in een voedselrijke omgeving met veel inheemse bloemen kunnen insecten worden gelokt. Het is van belang om goed te letten op de grootte en diepte van het insectenhotel en deze te plaatsen op een zonnige plek om deze succesvol te laten zijn. Een insectenhotel kan de diversiteit lokaal vergroten en de insecten vormen een goede voedselbron voor vogels en vleermuizen.

Checklist groen bouwen

Verstedelijking draagt bij aan het verlies van biodiversiteit, maar de bouw biedt ook kansen. Voor sommige dieren zijn onze steden en dorpen zelfs het belangrijkste leefgebied. Daar kan iedereen een steentje aan bijdragen.

Met de Checklist Groen Bouwen kan iedere bouwonderneming, architect of projectontwikkelaar zijn projecten en ontwerpen natuurvriendelijker maken. Het beantwoorden van enkele simpele ja/nee vragen leidt tot eenvoudige soortbeschermingsmaatregelen.

Kijk voor meer informatie op:
www.checklistgroenbouwen.nl
www.bouwnatuurinclusief.nl