

Erfbeplantingsplan Strijperdijk 3E, Leende

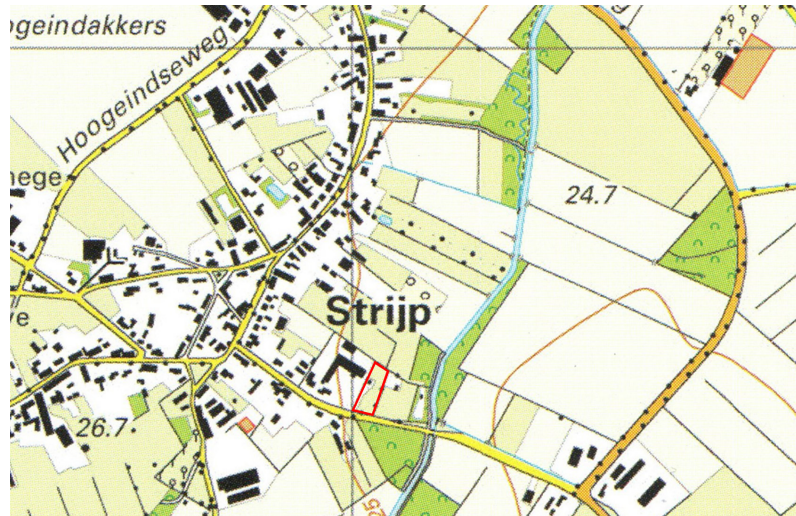

Topografische kaart 2013.



Historische kaart 1901.

Aanleiding en ligging

In het Brabantse Leenderstrip is aan de Strijperdijk 3E vakantiewoning 'Het Knusse' gelegen. De recreatiewoning biedt plek voor 2 à 4 personen. Omdat de recreatiewoning nog niet juist bestemd is in het vigerende bestemmingsplan van de gemeente Heeze-Leende is dit erfbeplantingsplan opgesteld.

Leenderstrip is een klein, hecht buurtschap horende bij het dorp Leende dat valt onder de gemeente Heeze-Leende. Rondom het plangebied zijn veel toeristische routes aanwezig. Zo maakt de Strijperdijk deel uit van een fietsknooppuntroute en het Pieterpad.

Landschappelijke karakteristiek

Het plangebied is gelegen in een agrarisch landschap en kan als half open worden beschouwd. Ten westen van Leenderstrip liggen het Leenderbos en de Grote Heide op de oude dekzandrug. Ten oosten van Leenderstrip is het beekdal van de Strijper Aa gelegen. Hierin bevindt zich tevens het plangebied.

Op de historische kaart uit 1901 is te zien dat de nattere beekdalgronden veelal in gebruik waren als grasland. Inmiddels is het grondgebruik diverser geworden. Er hebben zich loofbossen ontwikkeld langs de waterloop en er zijn naast graslanden ook akkers aanwezig. De kavelgrootte is door de decennia heen groter geworden en daar waar vroeger vrijwel ieder perceel omzoomd werd door een bomenrij en/of houtwal is dit in de huidige situatie veel minder het geval.

Erfbeplantingsplan Strijperdijk 3E, Leende

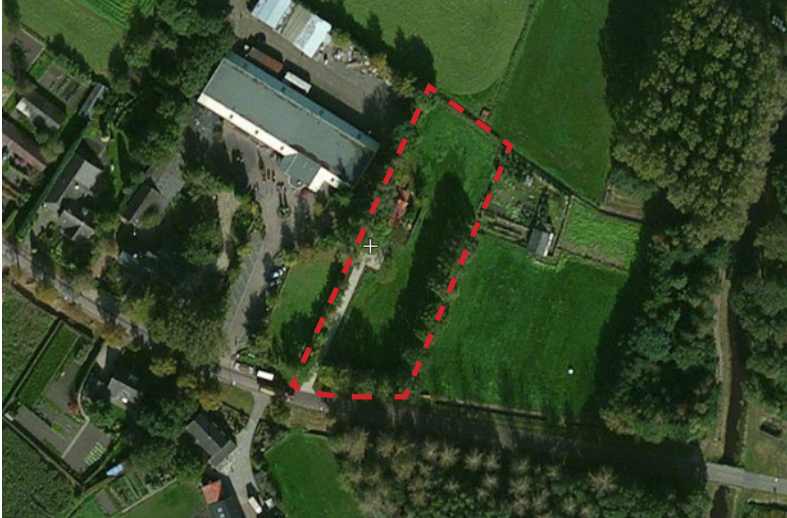

Luchtfoto.



Omhaagde tuin met aan de achterzijde het overdekte terras.

Huidige situatie

Het plangebied bestaat uit een landelijke recreatiewoning en een paardenweide. De recreatiewoning staat verderop op het erf gesitueerd en is al aardig groen ingepast. Zo is de inrit omhaagd evenals de tuin en zijn er verschillende streekeigen grote bomen op het erf aanwezig die zorgen voor een landelijke sfeer. Het plangebied wordt aan de oostzijde gemarkeerd door een bomenrij van zeven eiken. Aan de zuidzijde is er een beukenopstand aanwezig en in het westen zorgt een bomenrij/houtwal voor een groene begrenzing.



Voorzijde van de recreatiewoning.

Erfbeplantingsplan Strijperdijk 3E, Leende



Locatie pluktuin. Onderbegroeiing beukenopstand wordt verwijderd ten behoeve van zicht.



Sfeerbeeld laagstamboomgaard en zitgelegenheid.

Onderbouwing voor voorgestelde inpassing

Het bestaande perceel met de woning is al fraai ingepast in de omgeving. Om toch tot een kwaliteitsverbetering van het landschap te komen is er gekozen om de bestaande paardenwei deels om te vormen naar een openbaar toegankelijke pluktuin. Deze pluktuin moet een fijne plek vormen voor zowel recreanten die een stop willen maken op hun route, als wel voor de buurtbewoners.

Via de zuidoostelijk gelegen entree aan de Strijperdijk kunnen bezoekers de pluktuin betreden. De tuin wordt voorzien van fruitbomen (verschillende soorten laagstamappelbomen en twee kersenbomen) en verschillende soorten aan kleinfruit (bes, braam en framboos). Ook wordt er een picknickgelegenheid gerealiseerd.

Aan de zuidzijde van het perceel is een beukenopstand in de tijd dichtgegroeid en verhindert het zicht op het perceel. Het voorstel is om deze opstand uit te dunnen, de onderbeplanting te verwijderen en vijf mooie beuken te behouden. Hierdoor wordt er meer openheid gecreëerd en hebben passanten vanaf de Strijperdijk zicht op de pluktuin. Daarbij krijgen de overgebleven beuken meer ruimte om tot fraaie landschapsbomen uit te groeien.

In het noordoosten worden twee eikenbomen aangeplant. De hoek van het perceel wordt zo fraai gemarkeerd.

Erfbeplantingsplan Strijperdijk 3E, Leende

Maatregelen

Optioneel: deels weghalen beukenhaag ten behoeve van zicht op landschap

Aanplant van 2 eiken ter markering van het perceel.

Aanplant laagstamfruitbomen (appel).

Aanplant kleinfruit (diverse soorten)

Aanplant twee hoogstamfruitbomen (kers)

Aanleg (houten) picknickgelegenheid.

Aan de zuidzijde van het perceel is het bestaande bosje met voornamelijk beuk flink uitgedund. Vijf mooie beuken blijven behouden.

Optioneel

Informatiebord: Bij de entree een bord zetten waarop wordt vermeld dat de pluktuin met allerlei fruitsoorten vrij toegankelijk is voor bezoekers.

Afrastering pluktuin: De pluktuin wordt nu begrensd door groen of een weideafrastering. Mocht het toch wenselijk zijn om de openbare pluktuin te begrenzen, dan kan dit middels een afrastering van kastanjehout.

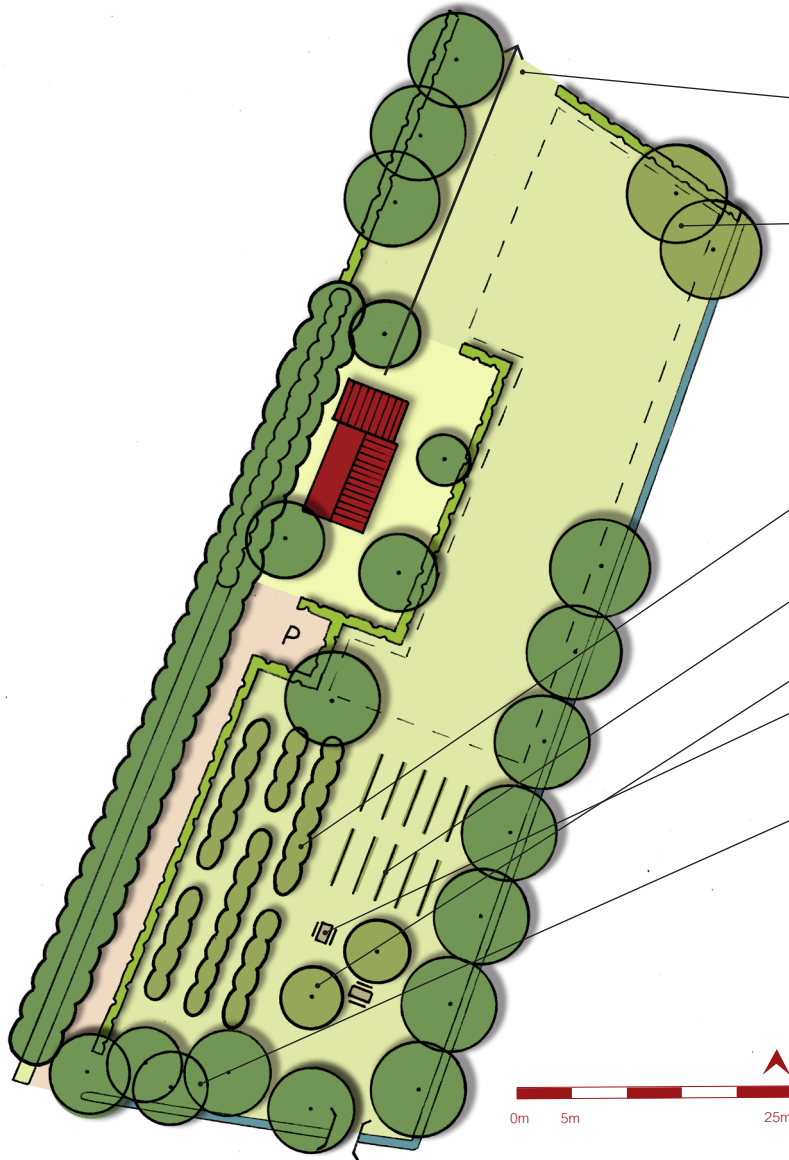

Erfbeplantingsplan Strijperdijk 3E, Leende

Beplantingslijst en beheersvoorschriften

Solitaire bomen

Noordelijk zullen twee zomereiken (*Quercus robur*) worden aangeplant. De plantmaat is: 14-16 cm.

Beheer

Om jonge bomen in een goede vorm en conditie te krijgen is opkronen nodig:

- de lengteverhouding tussen stam en kroon is ongeveer 1/3 en 2/3.
- per snoeibeurt (ong. 1x per 3 jaar) wordt niet meer dan 15% van de kroon weggesnoeid en de natuurlijke kroonvorm bewaard.
- snoei aan alle kanten gelijkmatig in verband met het evenwicht van de boom.

Fruitbomen

Aanplant laagstamfruitbomen

In de open toegankelijke pluktuin zullen 3 soorten laagstamfruitbomen (in iedere rij 1 soort) worden aangeplant (voor de soorten en aantallen zie onderstaande tabel). De plantafstand tussen de rijen bedraagt ca. 4 m de plantafstand tussen de bomen in de rij bedraagt ca. 2 m. De stamhoogte is: 50 cm

Soort	Locatie	Stuks/meter	Totaal
<i>Malus domestica</i> 'Rode Boskoop' (moesappel)	rij west	0,5	12
<i>Malus domestica</i> 'Golden Delicious' (handappel)	rij midden	0,5	12
<i>Malus domestica</i> 'Elstar' (handappel)	rij oost	0,5	12

Beheer

De laagstamfruitbomen dienen jaarlijks gesnoeid te worden. Meestal wordt dit in de winter gedaan. Naast een jaarlijkse snoeibeurt, is het wenselijk om 1 à 2 keer per jaar de grond te bemesten door wat compost rondom de bomen te verwerken.

Aanplant hoogstamfruitbomen

Bij de picknickgelegenheid zullen twee hoogstam kersenbomen worden aangeplant (*Prunus avium* 'Regina'). De stamhoogte is: 180 cm.

Beheer

Het snoeien van kersenbomen dient in de zomer te gebeuren. Snoei ieder jaar in de zomer de lange dunne scheuten weg tot op 10 cm vanaf een dikkere houtige tak. Zo wordt voorkomen dat de fruitboom een te dichte kroon krijgt. Zorg uiteindelijk voor een open boom met een aantal hoofdtakken, vanwaaruit de zijtakken komen.

Erfbeplantingsplan Strijperdijk 3E, Leende

Kleinfruit

Er worden 8 soorten kleinfruit in 10 rijen aangeplant. Voor de soorten en aantallen, zie de tabel op de volgende pagina. De plantafstand tussen de rijen bedraagt ca. 2,5 m de plantafstand tussen het fruit in de rij bedraagt ca. 1 m. De potmaat is: P11.

Soort	Aantal rijen	Stuks/meter	Totaal
Zomerframboos (Rubus idaeus 'Glen Ample')	2	1	12
Herfstframboos (Rubus idaeus 'Heritage')	1	1	6
Doomloze braam (Rubus fruticosus 'Thornless Evergreen')	2	1	12
Blauwe bes (Vaccinium corymbosum 'Bluegold')	1	1	6
Witte bes (Ribes rubrum)	1	1	6
Rode Kruisbes (Ribes uva-crispa 'Captivator')	1	1	6
Zwarte bes (Ribes nigrum)	1	1	6
Jostabes (Ribes nidrigolaria 'Josta')	1	1	6

Voor de aanplant wordt het plaatsen van een gaaswerk aanbevolen. Hier kunnen de twijgen van de frambozen en bramen worden aangebonden. Bessenstruiken staan prima op zichzelf, voor de overige bessensoorten hoeft dus geen gaaswerk geplaatst te worden.

Kleinfruit staat het beste in wat zuurdere grond. Bij het planten wordt daarom aanbevolen om flink wat tuinturf toe te voegen.

Beheer

Bij kleinfruit is een verjongingssnoei noodzaak. Het meeste kleinfruit draagt vrucht op eenjarig hout. De oudere takken dragen steeds minder vrucht. Het is belangrijk een open hart in de struik te behouden voor ruimte, lucht en zonlicht. Jaarlijks in januari-februari oude gesteltakken terugsnijden tot boven een lager geplaatste sterke jonge twijg. Takken ouder dan vier jaar helemaal wegnemen. Jonge rechtgroeiende grond-scheuten komen ervoor in de plaats en vormen de nieuwe gesteltakken. Snoei alleen wanneer het niet vriest en bij droog weer.