

RAPPORT
Flora- en fauna quickscan
Dorpsstraat te Asenray



Opdrachtgever

Tonnaer Adviseurs in Omgevingsrecht B.V.
Vonderweg 14
5616 RM EINDHOVEN

Projectnummer

Aeres Milieu projectnummer AM10255

Status rapport

Definitief

Autorisatie

Opsteller rapport:	paraaf	datum
Ir. J.P.M. Hovens J.H.S. Rijdsdijk		29 oktober 2010
Kwaliteitscontrole:	paraaf	datum
Ing. T.K.P.G. Thijssen		29 oktober 2010

INHOUDSOPGAVE

1. INLEIDING	3
2. BELEIDSKADER	5
2.1 Inleiding	5
2.2 Flora- en faunawet.....	5
2.3 Natuurbeschermingswet.....	6
3. WERKWIJZE	9
3.1 Beschrijving van de plangebieden.....	9
3.2 Veldinventarisatie	9
4. RESULTATEN INVENTARISATIE	11
4.1 Resultaten beleidsinventarisatie.....	11
4.2 Resultaten veldinventarisatie.....	11
5. EFFECTEN VAN DE VOORGENOMEN INGREEP	13
5.1 De ingreep	13
5.2 Effecten op algemene beschermde soorten in het plangebied	13
5.3 Effecten op EHS	13
6. CONSEQUENTIES VANUIT DE WET- EN REGELGEVING	15
6.1 Flora- en faunawet.....	15
6.2 Overige regelgeving	15
Literatuur	17

1. INLEIDING

In opdracht van Tonnaer Adviseurs in Omgevingsrecht heeft Aeres Milieu een quickscan Flora- en Faunaonderzoek uitgevoerd op een locatie aan de Dorpsstraat in Asenray. De locatie bestaat momenteel uit een weiland waar men vier woningen wil realiseren.

Aeres Milieu is gevraagd het volgende aan te geven:

- welke beschermde dieren en planten komen mogelijk voor in het plangebied
- welke effecten heeft de voorgenomen ingreep
- kunnen negatieve effecten zoveel mogelijk worden gemitigeerd (verzacht)
- welke eventuele gevolgen zijn er met betrekking tot de Vogel- en Habitatrichtlijn, de Natuurbeschermingswet en de EHS en op welke wijze kunnen die worden gecompenseerd.

Leeswijzer

In hoofdstuk 2 wordt een beschrijving gegeven van het huidige beleidskader en van de Flora- en faunawet. Hoofdstuk 3 beschrijft het plangebied en de werkwijze van de inventarisaties van de natuurwaarden. In hoofdstuk 4 worden de resultaten van de beleids- en veldinventarisaties weergegeven en in hoofdstuk 5 de effecten van de voorgenomen ingreep op de aanwezige natuurwaarden. Hoofdstuk 6 behandelt de consequenties van wet- en regelgeving.

2. BELEIDSKADER

2.1 Inleiding

In dit hoofdstuk wordt een toelichting gegeven op het natuurbeleid van de diverse overheden, dat van belang is bij de voorgenomen herinrichting van het plangebied. Het natuur- en soortenbeleid is in Nederland geregeld in de Wet op de Ruimtelijke Ordening, de Natuurbeschermingswet en de Flora en faunawet. Hiermee wordt onder andere invulling gegeven aan de Europese wet- en regelgeving, zoals de Vogel- en Habitatrichtlijn.

2.2 Flora- en faunawet

De Habitat- en Vogelrichtlijn zijn geïmplementeerd in de Flora- en faunawet (Stb. 1998, 402), die op 1 april 2002 in werking is getreden. Deze wet bundelt onder meer de bepalingen over soortenbescherming die voorheen in verschillende wetten waren opgenomen, namelijk de Vogelwet 1936, de Jachtwet, de Natuurbeschermingswet, de Nuttige Dierenwet 1914 en de Wet bedreigde uitheemse dier- en plantensoorten. De Flora- en faunawet richt zich op de bescherming van circa 500 plant- en diersoorten. Het gaat hierbij om alle inheemse zoogdieren (uitgezonderd bruine rat, zwarte rat en huismuis), alle inheemse vogelsoorten, alle amfibieën en reptielen, een aantal vissen en enkele bij AMvB (Stb. 523, 2000) speciaal aangewezen plant- en diersoorten. Uitgangspunt van de wet is het 'nee, tenzij'- beginsel. Slechts voor een beperkt aantal handelingen kan op basis van artikel 75 van de Flora- en faunawet ontheffing worden verleend van de verboden uit artikel 8 t/m 18 van de wet (voor zover hiervoor niet reeds op basis van een ander artikel vrijstelling of ontheffing kan worden verleend). Voorwaarde daarbij is dat met de voorgenomen activiteit geen afbreuk wordt gedaan aan een gunstige staat van instandhouding van de soort.

Kort gezegd worden de onder de Flora- en faunawet beschermde plant- en diersoorten in drie categorieën opgedeeld, met elk een ander regime wat betreft ontheffingen:

- algemene soorten (FF1);
- overige soorten (FF2);
- streng beschermde soorten (FF3).

De categorie 'algemene soorten' –zoals mol en konijn - is voor de meeste activiteiten vrijgesteld voor een ontheffingsaanvraag.

De categorie 'overige soorten' is eveneens voor de meeste activiteiten vrijgesteld voor een ontheffingsaanvraag, mits die activiteiten worden uitgevoerd op basis van een door het Ministerie van Landbouw, Natuur en Voedselkwaliteit (LNV) goedgekeurde gedragscode. In zo'n code geeft een sector zelf aan welke gedragslijnen men volgt om het schaden van beschermde soorten zo veel mogelijk te voorkomen, bijvoorbeeld: altijd eerst inventariseren waar de soorten precies voorkomen en daar met de werkzaamheden rekening mee houden, bijvoorbeeld door een hol af te schermen of de standplaats van planten aan te geven. Omdat de bouwsector nog niet beschikt over een goedgekeurde gedragscode, moet er bij ruimtelijke ingrepen voor eventueel voorkomende verblijfplaatsen van beschermde soorten van de categorie overige soorten een ontheffing worden aangevraagd. Daarbij kan worden volstaan met een zogenaamde lichte toetsing. Dat houdt in dat de voorgenomen maatregelen 'geen afbreuk doen aan gunstige staat van instandhouding van de soort'.

De categorie 'streng beschermde soorten' omvat de soorten die worden genoemd in bijlage 4 van de Habitatrichtlijn of bijlage 1 van AMvB artikel 75 van de Flora- en faunawet. Voor de categorie 'streng beschermde soorten' wordt slechts in een beperkt aantal situaties een vrijstelling verleend. Voor ruimtelijke ontwikkelingen geldt géén vrijstelling en moet dus altijd een ontheffing worden aangevraagd. Een ontheffingsaanvraag voor streng beschermde soorten wordt getoetst aan drie criteria (Ministerie van Landbouw, Natuur en Voedselkwaliteit, 2005):

- 1) er wordt geen afbreuk gedaan aan de gunstige staat van instandhouding van de soort

2) er is geen goed alternatief

3) de activiteit past binnen een van de hierna genoemde belangen:

- Onderzoek en onderwijs;
- Repopulatie en herintroductie;
- Bescherming van flora en fauna;
- Veiligheid van het luchtverkeer;
- Volksgezondheid of openbare veiligheid;
- Dwingende redenen van openbaar belang;
- Voorkomen van ernstige schade aan vormen van eigendom;
- Belangrijke overlast veroorzaakt door dieren;
- Uitvoering van werkzaamheden in het kader van bestendig beheer en onderhoud in de landbouw en bosbouw;
- Bestendig gebruik;
- Uitvoering in het kader van ruimtelijke inrichting of ontwikkeling.

Deze drie criteria vormen de zg. uitgebreide toets en aan alle drie moet worden voldaan. Als het gaat om een ontheffingsaanvraag in het kader van ruimtelijke inrichting of ontwikkeling en het gaat om streng beschermde soorten en/of vogels, dan wordt extra getoetst op een vierde criterium:

4) de werkzaamheden moeten zodanig uitgevoerd worden dat er sprake is van 'zorgvuldig handelen'

Voor ruimtelijke maatregelen kan men ten aanzien van streng beschermde soorten uit Bijlage IV van de Habitatrictlijn ontheffing krijgen op grond van belangen die zijn opgenomen in de Habitatrictlijn. Dat zijn:

- Bescherming van flora en fauna
- Volksgezondheid of openbare veiligheid
- Dwingende redenen van groot openbaar belang, met inbegrip van redenen van sociale of economische aard en voor het milieu wezenlijke gunstige effecten.

Voor ruimtelijke maatregelen kan men ten aanzien van vogels ontheffing krijgen op grond van belangen die zijn opgenomen in de Vogelrichtlijn. Dat zijn:

- Bescherming van flora en fauna
- Veiligheid van het luchtverkeer
- Volksgezondheid of openbare veiligheid

2.3 *Natuurbeschermingswet*

Natuurbeschermingswet 1998 beschermt verschillende soorten gebieden

De eerste Natuurbeschermingswet in Nederland dateert van 1967, deze wet maakte het mogelijk om natuurgebieden en soorten te beschermen, onder andere door het aanwijzen van beschermde natuurmonumenten. Deze oorspronkelijke natuurbeschermingswet is in 1998 vervangen en sindsdien richt de wet zich nog uitsluitend op de bescherming van gebieden.

De bepalingen van de Europese Vogel- en Habitatrictlijn (tezamen genoemd "Natura 2000") zijn geïmplementeerd in de Natuurbeschermingswet. Zodoende is het Europese beleid ten aanzien van natuurbescherming in de Nederlandse wet verankerd. De Natuurbeschermingswet regelt de aanwijzing en bescherming van de volgende soorten gebieden:

- Vogel- en Habitatrictlijngebieden (samen zijn dit de Natura 2000-gebieden);
- Beschermde natuurmonumenten;
- Wetlands (RAMSAR Conventie).

De Vogelrichtlijn

De Vogelrichtlijn (Richtlijn 79/409/EEG) richt zich op de bescherming van alle natuurlijk in het wild levende vogelsoorten en in het bijzonder op de leefgebieden van bedreigde en kwetsbare vogelsoorten. In de richtlijn worden nadere regels gesteld aan de bescherming, het beheer en de regulering van vogelsoorten. Een aantal gebieden is hierbij aangewezen als speciale beschermingszone. Deze gebieden maken onderdeel uit van Natura 2000, het ecologische netwerk van natuurgebieden in Europa. Voor beschermde vogelsoorten kan geen ontheffing worden aangevraagd voor uitvoering van werkzaamheden.

De Habitatrichtlijn

De Habitatrichtlijn (Richtlijn 92/43/EEG) richt zich op de instandhouding van natuurlijke habitats, habitats van soorten en de bescherming van plant- en diersoorten, met uitzondering van vogels. In bijlage I van deze richtlijn worden speciale beschermingszones aangewezen voor kwetsbare, bedreigde of zeldzame habitattypen. Bijlage II vermeldt de kwetsbare, bedreigde of zeldzame dier- en plantensoorten die beschermd moeten worden door speciale beschermingszones aan te wijzen. Bijlage IV vermeldt in het wild voorkomende kwetsbare, bedreigde of zeldzame dier- en plantensoorten die strikt beschermd moeten worden.

Natura 2000

De Europese Vogelrichtlijn en Habitatrichtlijn vormen samen Natura 2000. Alle lidstaten van de Europese Unie wijzen beschermde natuurgebieden aan die waardevol zijn voor het behoud van biodiversiteit in Europa. Nederland zal aan de hand van een vergunningstelsel de zorgvuldige afweging maken rond projecten die gevolgen kunnen hebben voor Natura 2000-gebieden. Deze vergunningen worden verleend door de provincies of door de minister van LNV. Daarnaast zal Nederland in de komende jaren voor alle gebieden die samen Natura 2000 vormen, beheersplannen opstellen. Deze beheersplannen maken duidelijk welke activiteiten wel en niet mogelijk zijn in en om die gebieden.

Beschermde natuurmonumenten

Met de aanwijzing van Natura 2000-gebieden zullen Beschermde Natuurmonumenten die overlappen met zo'n aanwijzing komen te vervallen. De buiten de Natura 2000 gebieden gelegen Beschermde Natuurmonumenten blijven bestaan. Beschermde Natuurmonumenten zijn als zodanig aangewezen vanwege de aanwezigheid van grote ecologische waarden.

Wetlands (RAMSAR Conventie)

De Ramsar-conventie is een internationale overeenkomst inzake watergebieden (draslanden) die van internationale betekenis zijn, in het bijzonder als woongebied voor watervogels. Een groot deel van deze beschermde wetlands is in Nederland ook al als Natura 2000 gebied aangewezen.

3. WERKWIJZE

3.1 Beschrijving van de plangebieden

Beide plangebieden zijn weergegeven in figuur 3.1.

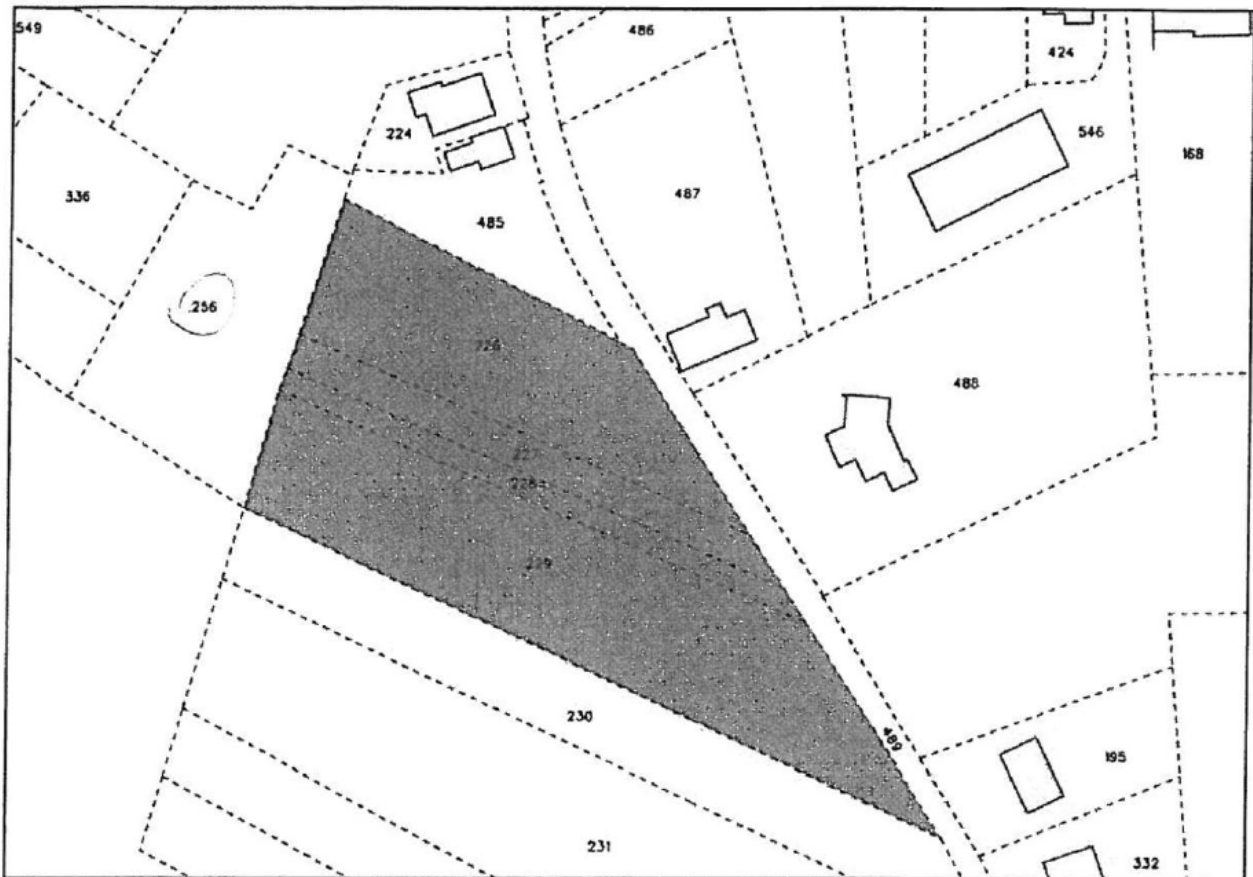

Figuur 3.1: Huidige situatie in het plangebied (grijs vlak)

Het plangebied ligt aan de Dorpsstraat te Asenray en bestaat uit een weiland dat wordt begraaasd door paarden. In dit weiland groeien algemene planten als zevenblad, reigersbek, smalle weegbree, paarse dovenetel, veldzuring, duizendblad, bijvoet, bezemkruid en paardenbloem. In de wei bevindt zich een stalletje, dit valt echter buiten het plangebied.

Ten zuiden van het plangebied bevindt zich een akker, aan de westzijde bevindt zich een vochtig bosje. Aan de overige zijden bevinden zich woningen met achtertuinen, aan de oostzijde gescheiden van het plangebied door de Dorpsstraat.

3.2 Veldinventarisatie

Op 27 oktober 2010 is het plangebied en directe omgeving bezocht voor een quickscan. Daarbij werden de aanwezige biotopen beoordeeld op hun geschiktheid als habitat voor beschermde dier- en plantensoorten.

Tevens werd er gezocht naar (tekenen van aanwezigheid van) beschermde planten, zoogdieren, vogels, reptielen en amfibieën. Met betrekking tot zoogdieren werd speciaal gelet op pootafdrukken, krabsporen, wissels, uitwerpselen, haren, graafsporen, holen, en potentieel geschikte verblijfplaatsen.

Aan de hand van relevante (verspreidings)literatuur (Bijlsma et al., 2001; Bos et al., 2006; Broekhuizen et al., 1992; Limpens et al., 1997; RAVON, 2001, 2003, 2004, 2006, 2007 en 2010; Van Roomen et al., 2000 en SOVON Vogelonderzoek Nederland, 2002) is vervolgens ingeschat welke beschermde soorten mogelijk in het plangebied voorkomen.

4. RESULTATEN INVENTARISATIE

4.1 Resultaten beleidsinventarisatie

Het plangebied bevindt zich niet in de EHS (Ecologische HoofdStructuur) of POG (Provinciale Ontwikkelingszone Groen). Ook zijn er geen Vogelrichtlijn- of Habitatrichtlijngebieden of Beschermd Natuurmonumenten in of nabij het plangebied aanwezig. Zie onderstaande figuur.

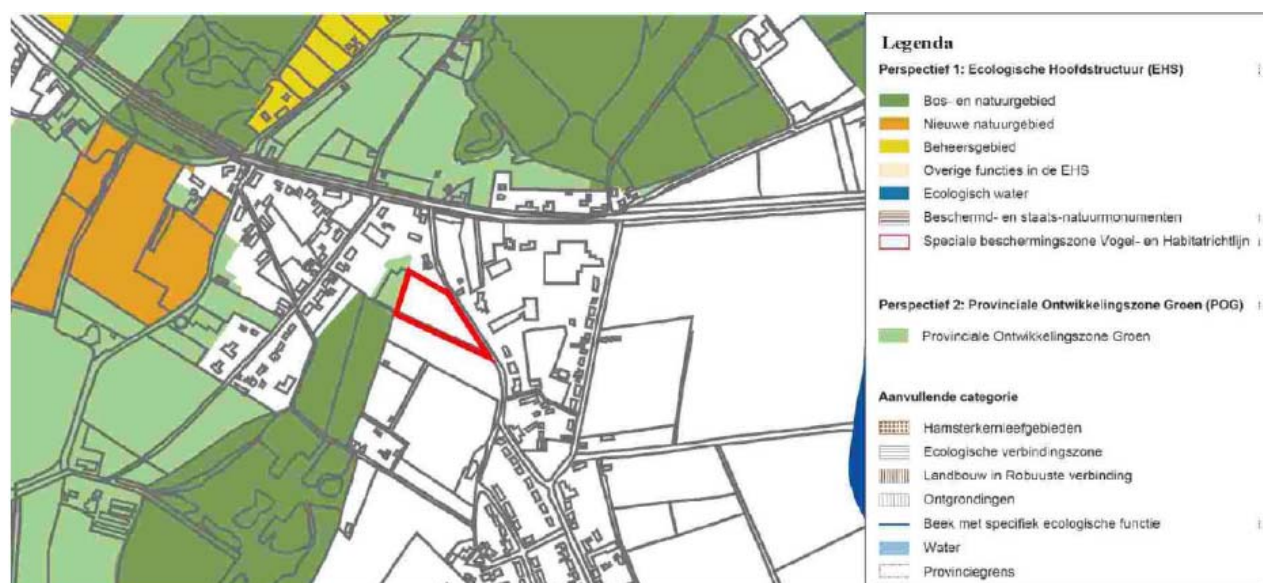

Figuur 4.1. Ligging van het plangebied (rood omlijnd) ten opzichte van de EHS en POG

4.2 Resultaten veldinventarisatie

Zoogdieren

In het plangebied zijn geen gebouwen of bomen aanwezig en het aanwezige stalletje is enkelwandig. Vaste rust- en verblijfplaatsen van vleermuizen zijn dus afwezig. Ook zijn er in en rond het plangebied geen sporen van dassen aangetroffen. Sporen, wissels, uitwerpselen etc. van andere zoogdieren, die behoren tot de categorieën „streng beschermde soorten” of „overige soorten” zijn tijdens het veldbezoek niet aangetroffen. Ook zijn er geen dassenburchten in de nabijheid van de kavels aangetroffen. Tabel 4.1 geeft de zoogdiersoorten die (mogelijk) een vaste rust- en verblijfplaats in het plangebied hebben.

Nederlandse naam en wetenschappelijke naam	FF1	FF2	FF3
Veldmuis (<i>Microtus arvalis</i>)	X		
Haas (<i>Lepus europeus</i>)	X		
Mol (<i>Talpa europea</i>)	X		

FF1 = algemene soorten

FF2 = overige soorten

FF3 = streng beschermde soorten

Tabel 4.1. Beschermde zoogdiersoorten die mogelijk een vaste rust- en verblijfplaats in het plangebied hebben. De status van de soorten in de Flora- en faunawet is eveneens weergegeven.

Vogels

Vogelsoorten waarvan Dienst Regelingen (2009b) het nest jaarrond als een vaste rust- en verblijfplaats beschouwt broeden niet in het plangebied, evenals vogelsoorten waarvan Dienst regelingen (200b) een omgevingsscan wenst. Tijdens het veldbezoek is de directe omgeving van het plangebied ook geïnspecteerd op mogelijke steen- of kerkuilnesten. Deze waren afwezig en volgens een omwonende broeden er geen uilen nabij het plangebied. Doordat het plangebied begraasd wordt door paarden, zijn ook nesten van akker- en weidevogels niet te verwachten. De Provincie Limburg heeft in 2007 in de omgeving van het plangebied de territoria van bijzondere broedvogels in kaart gebracht. Daarbij werd een territorium van een zwarte kraai waargenomen in het plangebied. In het plangebied zijn echter geen nesten van deze soort aanwezig. In een straal van circa 150 m rond het plangebied nam de provincie verder geen territoria van bijzondere soorten waar.

Planten

In het plangebied werden alleen algemeen voorkomende soorten waargenomen (zie paragraaf 3.1). Er zijn geen beschermde plantensoorten waargenomen en de biotoop is daarvoor ook niet geschikt. De Provincie Limburg heeft het voorkomen van bijzondere planten in de omgeving van het plangebied in 2001 in kaart gebracht. Daarbij werden geen beschermde of bijzondere planten in het plangebied waargenomen.

Overige beschermde soorten

Reptielen werden tijdens het veldbezoek niet aangetroffen en daarvoor is de biotoop ongeschikt. In het plangebied werd tijdens het veldbezoek een bruine kikker waargenomen. Overige beschermde soorten werden niet waargenomen. Doordat er geen wateren aanwezig zijn, is het voorkomen van vissen of voortplantingswateren van amfibieën uitgesloten. Delen van het plangebied dienen waarschijnlijk als landhabitat van algemene amfibieënsoorten (zie tabel 4.2).

Nederlandse naam en wetenschappelijke naam	FF1	FF2	FF3
Gewone pad (<i>Bufo bufo</i>)	X		
Bruine kikker (<i>Rana temporaria</i>)	X		

FF1 = algemene soorten

FF2 = overige soorten

FF3 = streng beschermde soorten

Tabel 4.2. In het gebied (mogelijk) voorkomende beschermde amfibieënsoorten. De status van de soorten in de Flora- en faunawet is eveneens weergegeven.

5. EFFECTEN VAN DE VOorgenomen IngREEP

5.1 *De ingreep*

Het weiland zal bouwrijp worden gemaakt, waarna er vier woningen worden gerealiseerd.

5.2 *Effecten op algemene beschermde soorten in het plangebied*

Door het bouwrijp maken en bebouwen van het plangebied zal het foerageergebied van enkele algemeen voorkomende beschermde zoogdieren, vogels en amfibieën tijdelijk (deels) verdwijnen. Houten en individuen van algemeen voorkomende zoogdieren en amfibieën zullen hierbij mogelijk worden verstoord of verdwijnen. Vogelnesten zijn in het plangebied niet te verwachten, daarom hoeft er geen rekening met het broedseizoen te worden gehouden.

5.3 *Effecten op EHS*

Het plangebied bevindt zich niet binnen de Limburgse EHS. De dichtstbijzijnde EHS structuur bevindt zich ten zuidwesten van het plangebied en bestaat uit zeer vochtig loofbos. De voorgenomen plannen hebben waarschijnlijk geen effect op dit bos en de daarin voorkomende soorten.

6. CONSEQUENTIES VANUIT DE WET- EN REGELGEVING

6.1 Flora- en faunawet

Beschermde dieren uit de categorie 'algemene soorten': vrijstelling

Voor het vernietigen van holen etc. en verstoren van beschermde zoogdieren van de categorie „algemene soorten” voor ruimtelijke ingrepen, bestaat een vrijstelling op grond van „AMvB artikel 75” van de Flora- en faunawet (Ministerie van Landbouw, Natuur en Voedselkwaliteit, 2005). Er hoeft daarom geen ontheffing te worden aangevraagd.

Voorkomen doden of verwonden dieren

De in de Flora- en faunawet genoemde „algemene zorgplicht” is ook op beschermde soorten uit de categorie „algemene soorten” van toepassing. Beschermde diersoorten (ook die van de categorie „algemene soorten”) die tijdens het verwijderen van vegetatie en het vergraven van grond worden aangetroffen, moeten direct worden gevangen en na afloop van de werkzaamheden in het aangrenzende gebied worden vrijgelaten.

6.2 Overige regelgeving

Omdat er geen negatieve effecten op de EHS zijn te verwachten, zijn er geen bezwaren vanuit het provinciale natuurbeleid te verwachten. Omdat er geen negatieve effecten op Natura 2000 gebieden zijn te verwachten en er geen beschermde natuurmonumenten in of in de directe nabijheid van het plangebied zijn, is er geen vergunning nodig op grond van de Natuurbeschermingswet (ex artikel 19d lid 1).

Literatuur

- Bijlsma, R.G., F. Hustings en K.C.J. Camphuysen. 2001. Algemene en schaarse vogels van Nederland (Avifauna van Nederland 2). GMB Uitgeverij/KNNV Uitgeverij, Haarlem/Utrecht.
- Bos, F., M. Bosveld, D. Groenendijk, C. van Swaay, I. Wynhoff. 2006. De dagvlinders van Nederland, verspreiding en bescherming. Nationaal Natuurhistorisch Museum Naturalis, Leiden; European Invertebrate Survey, Leiden.
- Broekhuizen, S., B. Hoekstra, V. van Laar, C. Smeenk en J.B.M. Thissen (red.). 1992. Atlas van de Nederlandse zoogdieren. KNNV, Utrecht.
- Dienst Regelingen. 2009a. Wijziging beoordeling ontheffing Flora- en faunawet bij ruimtelijke ingrepen. Ministerie van Landbouw, Natuurbeheer en Voedselkwaliteit.
- Dienst Regelingen. 2009b. Bijlage aangepaste lijst jaarrond beschermde vogelnesten. Ontheffing Flora- en faunawet ruimtelijke ingreep. Ministerie van Landbouw, Natuurbeheer en Voedselkwaliteit.
- Dienst Regelingen. 2009c. Uitleg Aangepaste beoordeling ontheffing ruimtelijke ingrepen Flora- en faunawet.
- Limpens, H.G.J.A., K. Mosterd en W. Bongers. 1997. Atlas van de Nederlandse vleermuizen. Onderzoek naar verspreiding en ecologie. KNNV Uitgeverij, Utrecht.
- Ministerie van Landbouw, Natuur en Voedselkwaliteit, 2005-A. Buiten aan het werk? Houd tijdig rekening met beschermde dieren en planten! Ministerie van Landbouw, Natuur en Voedselkwaliteit, Den Haag.
- Ministerie van Landbouw, Natuur en Voedselkwaliteit, 2005-B. Algemene Handreiking Natuurbeschermingswet 1998. Ministerie van Landbouw, Natuur en Voedselkwaliteit, Den Haag.
- RAVON. 2001. Waarnemingsoverzichten. RAVON 4: 61-76.
- RAVON, 2003. Waarnemingenoverzicht 2001. RAVON, 5: 47-64.
- RAVON, 2004. Waarnemingenoverzicht 2002. RAVON, 6: 33-48.
- RAVON, 2006. Waarnemingenoverzicht 2005. RAVON, 24: 46-64.
- RAVON, 2007. Waarnemingenoverzicht 2006. RAVON, 27: 46-64.
- RAVON, 2010. Waarnemingenoverzicht 2007 en 2008. RAVON, 34: 61-80.
- Roomen, van, M.W.J., A. Boele, M.J.T van der Weide, E.A.J. van Winden en D. Zoetebier. 2000. Belangrijke vogelgebieden in Nederland, 1993-97. Actueel overzicht van Europese vogelwaarden in aangewezen en aan te wijzen speciale beschermingszones en andere belangrijke gebieden. SOVON Vogelonderzoek Nederland, Beek-Ubbergen.
- SOVON Vogelonderzoek Nederland. 2002. Atlas van de Nederlandse broedvogels 1998-2000. Nederlandse fauna 5. Nationaal Natuurhistorisch Museum Naturalis, KNNV Uitgeverij en European Invertebrate Survey Nederland, Leiden.